

แผนพัฒนาท้องถิ่น ๔ ปี  
(ปี พ.ศ.๒๕๖๑ - ปี พ.ศ.๒๕๖๔)



ของ  
องค์การบริหารส่วนตำบลทับคล้อ  
อำเภอทับคล้อ จังหวัดพิจิตร



## ส่วนที่ ๑

### สภาพทั่วไปและข้อมูลพื้นฐาน



#### ๑. ด้านกายภาพ

๑.๑ ที่ตั้ง /อาณาเขตของตำบล

ทิศเหนือ	เขตติดต่อ	ตำบลเขาเจ็ดยอด	อำเภอทับคล้อ	จังหวัดพิจิตร
ทิศใต้	เขตติดต่อ	ตำบลท้ายทุ่ง	อำเภอทับคล้อ	จังหวัดพิจิตร
ทิศตะวันออก	เขตติดต่อ	ตำบลเขาทราย	อำเภอทับคล้อ	จังหวัดพิจิตร
ทิศตะวันตก	เขตติดต่อ	ตำบลวังหลุม	อำเภอตะพานหิน	จังหวัดพิจิตร

เนื้อที่ /พื้นที่ ทั้งตำบล

ตำบลทับคล้อมีพื้นที่ทั้งหมด ๘๓.๕๘ ตารางกิโลเมตร หรือ ๕๒,๒๓๗.๕ ไร่

๑.๒ ลักษณะภูมิประเทศ

ตำบลทับคล้อเป็นที่ราบ สภาพโดยทั่วไป (เป็นพื้นที่ซึ่งเหมาะสมในการทำนา ทำสวนและทำไร่)

๑.๓ ลักษณะภูมิอากาศ

มี ๓ ฤดู ได้แก่ ฤดูร้อน ฤดูฝน และฤดูหนาว

๑.๔ ลักษณะของดิน

ลักษณะของดินในพื้นที่เป็นดินร่วน ดินเหนียว พื้นราบเหมาะแก่การทำนา ทำสวนและทำไร่

๑.๕ ลักษณะของแหล่งน้ำ มีลำคลองไหลผ่าน ๑๑ สาย

- คลองร่องกอก	หมู่ที่ ๘ - ๑๐ - ๕	ตำบลทับคล้อ	อำเภอทับคล้อ	จังหวัดพิจิตร
- คลองสนวน	หมู่ที่ ๓ - ๔	ตำบลทับคล้อ	อำเภอทับคล้อ	จังหวัดพิจิตร
- คลองร่องตะแบก	หมู่ที่ ๒ - ๓	ตำบลทับคล้อ	อำเภอทับคล้อ	จังหวัดพิจิตร
- คลองณรงค์	หมู่ที่ ๓ - ๔	ตำบลทับคล้อ	อำเภอทับคล้อ	จังหวัดพิจิตร
- คลองเตือ	หมู่ที่ ๙	ตำบลทับคล้อ	อำเภอทับคล้อ	จังหวัดพิจิตร
- คลองวังเดือ้นห้า	หมู่ที่ ๙ - ๒	ตำบลทับคล้อ	อำเภอทับคล้อ	จังหวัดพิจิตร
- คลองปากบาง	หมู่ที่ ๙	ตำบลทับคล้อ	อำเภอทับคล้อ	จังหวัดพิจิตร
- คลองทับคล้อ	หมู่ที่ ๙ - ๑ - ๒	ตำบลทับคล้อ	อำเภอทับคล้อ	จังหวัดพิจิตร
- คลองแดงคัต	หมู่ที่ ๘ - ๑๐	ตำบลทับคล้อ	อำเภอทับคล้อ	จังหวัดพิจิตร
- คลองโศกรัง	หมู่ที่ ๑๐ - ๕	ตำบลทับคล้อ	อำเภอทับคล้อ	จังหวัดพิจิตร
- คลองสายดงยาง - สายคลองแห้ง	หมู่ที่ ๘ - ๖ - ๑๐ - ๗ - ๔ - ๕	ตำบลทับคล้อ	อำเภอทับคล้อ	จังหวัดพิจิตร

จังหวัดพิจิตร

## ๒. ด้านการเมือง/การปกครอง

### ๒.๑ เขตการปกครอง

ตำบลทับคล้อ อำเภอทับคล้อ จังหวัดพิจิตร ประกอบด้วยจำนวนหมู่บ้าน ๑๑ หมู่บ้าน

### ๒.๒ การเลือกตั้ง

การเลือกตั้งผู้บริหารและสมาชิกสภาองค์การบริหารส่วนตำบล ตามพระราชบัญญัติสภาตำบลและองค์การบริหารส่วนตำบล พ.ศ. ๒๕๓๗ และที่แก้ไขเพิ่มเติมถึงปัจจุบัน มีจำนวน ๑๑ หมู่บ้าน คือมีผู้บริหารท้องถิ่น (นายกองค์การบริหารส่วนตำบล) จำนวน ๑ คน สมาชิกสภาองค์การบริหารส่วนตำบล หมู่บ้านละ ๒ คน จำนวน ๑๑ หมู่บ้าน รวมเป็น ๒๒ คน

## ๓. ประชากร

### ❖ ข้อมูลเกี่ยวกับจำนวนประชากร

ตำบลทับคล้อ อำเภอทับคล้อ จังหวัดพิจิตร มีจำนวน ๑๑ หมู่บ้าน และมีจำนวนประชากร แยกตามหมู่บ้านดังนี้

หมู่ที่	หมู่บ้าน	ชาย(คน)	หญิง(คน)	รวม(คน)	ครัวเรือน (หลัง)	หมายเหตุ
หมู่ที่ ๑	บ้านทับคล้อ	๕๒๙	๕๘๒	๑,๑๑๑	๗๕๙	
หมู่ที่ ๒	บ้านวัดป่า	๗๓๗	๘๐๕	๑,๕๔๒	๖๕๖	
หมู่ที่ ๓	บ้านสวนพริก	๑๓๑	๑๒๙	๒๖๐	๘๐	
หมู่ที่ ๔	บ้านหนองน้ำเต่า	๔๖๓	๔๘๔	๙๔๗	๓๐๗	
หมู่ที่ ๕	บ้านสายสมบูรณ์	๔๓๔	๔๑๑	๘๔๕	๒๓๖	
หมู่ที่ ๖	บ้านสายดงยาง	๔๖๕	๕๒๕	๙๙๐	๓๔๐	
หมู่ที่ ๗	บ้านบ่อทราย	๓๒๔	๓๖๔	๖๘๘	๒๓๑	
หมู่ที่ ๘	บ้านหนองอ้ายตุ้	๓๓๓	๓๓๘	๖๗๑	๑๙๕	
หมู่ที่ ๙	บ้านทับคล้อ	๓๙๙	๔๕๕	๘๕๔	๓๖๓	
หมู่ที่ ๑๐	บ้านใหม่สายดงยาง	๔๓๒	๔๖๑	๘๙๓	๒๔๖	
หมู่ที่ ๑๑	บ้านบ่อทรายพัฒนา	๓๕๓	๓๓๕	๖๘๘	๒๐๗	
รวม		๔,๖๐๐	๔,๘๘๙	๙,๔๘๙	๓,๖๒๐	

(ข้อมูลจากสำนักบริหารการทะเบียน กรมการปกครองการตรวจสอบบ้านจากทะเบียนบ้าน ณ เดือน มีนาคม ๒๕๕๙)

#### ๔. สภาพทางสังคม

##### ๔.๑ การศึกษา

❖ โรงเรียนประถม.....๖.....แห่ง (ขยายโอกาส ๓ แห่ง ระดับมัธยมศึกษาปีที่ ๑ - ๓)

- โรงเรียนวัดป่าเรไร หมู่ที่ ๒ ตำบลทับคล้อ อำเภอทับคล้อ จังหวัดพิจิตร (ขยายโอกาส)
- โรงเรียนชุมชนวัดสายดงยาง หมู่ที่ ๖ ตำบลทับคล้อ อำเภอทับคล้อ จังหวัดพิจิตร (ขยายโอกาส)
- โรงเรียนอนุบาลทับคล้อ หมู่ที่ ๙ ตำบลทับคล้อ อำเภอทับคล้อ จังหวัดพิจิตร (ขยายโอกาส)
- โรงเรียนวัดหนองน้ำเต้า หมู่ที่ ๔ ตำบลทับคล้อ อำเภอทับคล้อ จังหวัดพิจิตร
- โรงเรียนวัดศรีรัตนวราราม หมู่ที่ ๕ ตำบลทับคล้อ อำเภอทับคล้อ จังหวัดพิจิตร
- โรงเรียนวัดชัยศรี หมู่ที่ ๘ ตำบลทับคล้อ อำเภอทับคล้อ จังหวัดพิจิตร

❖ ศูนย์พัฒนาเด็กเล็ก.....๒.....แห่ง

- ศูนย์พัฒนาเด็กเล็ก อบต.ทับคล้อ หมู่ที่ ๔ ตำบลทับคล้อ อำเภอทับคล้อ จังหวัดพิจิตร
- ศูนย์พัฒนาเด็กเล็กโรงเรียนวัดชัยศรี หมู่ที่ ๘ ตำบลทับคล้อ อำเภอทับคล้อ จังหวัดพิจิตร

##### ๔.๒ สาธารณสุข

❖ โรงพยาบาลประจำตำบล.....๑.....แห่ง

- โรงพยาบาลส่งเสริมสุขภาพชุมชนตำบลบ้านสายดงยาง หมู่ที่ ๖ ตำบลทับคล้อ อำเภอทับคล้อ จังหวัดพิจิตร

#### ๕. ระบบบริการพื้นฐาน

##### ๕.๑ การคมนาคมขนส่ง จำนวน ๑๔ สายทาง

- ❖ ถนนลาดยาง ๑๔.๘๓๙ กิโลเมตร
- ❖ ถนนคอนกรีต ๓๐ กิโลเมตร
- ❖ ถนนลูกรัง ๒๗ กิโลเมตร

##### ๕.๒ การไฟฟ้า

❖ มีไฟฟ้าเข้าถึงทุกหมู่บ้าน ในพื้นที่องค์การบริหารส่วนตำบลทับคล้อ อำเภอทับคล้อ จังหวัดพิจิตร

##### ๕.๓ การประปา มี ๑๑ หมู่บ้าน

❖ ระบบประปาหมู่บ้านและระบบประปาส่วนภูมิภาค มี ๙ หมู่บ้าน

- ระบบประปาหมู่บ้าน และระบบประปาส่วนภูมิภาค หมู่ที่ ๒ ตำบลทับคล้อ อำเภอทับคล้อ จังหวัดพิจิตร
- ระบบประปาหมู่บ้าน และระบบประปาส่วนภูมิภาค หมู่ที่ ๓ ตำบลทับคล้อ อำเภอทับคล้อ จังหวัดพิจิตร
- ระบบประปาหมู่บ้าน และระบบประปาส่วนภูมิภาค หมู่ที่ ๔ ตำบลทับคล้อ อำเภอทับคล้อ จังหวัดพิจิตร
- ระบบประปาหมู่บ้าน และระบบประปาส่วนภูมิภาค หมู่ที่ ๕ ตำบลทับคล้อ อำเภอทับคล้อ จังหวัดพิจิตร
- ระบบประปาหมู่บ้าน และระบบประปาส่วนภูมิภาค หมู่ที่ ๖ ตำบลทับคล้อ อำเภอทับคล้อ จังหวัดพิจิตร
- ระบบประปาหมู่บ้าน และระบบประปาส่วนภูมิภาค หมู่ที่ ๗ ตำบลทับคล้อ อำเภอทับคล้อ จังหวัดพิจิตร
- ระบบประปาหมู่บ้าน และระบบประปาส่วนภูมิภาค หมู่ที่ ๘ ตำบลทับคล้อ อำเภอทับคล้อ จังหวัดพิจิตร
- ระบบประปาหมู่บ้าน และระบบประปาส่วนภูมิภาค หมู่ที่ ๑๐ ตำบลทับคล้อ อำเภอทับคล้อ จังหวัดพิจิตร
- ระบบประปาหมู่บ้าน และระบบประปาส่วนภูมิภาค หมู่ที่ ๑๑ ตำบลทับคล้อ อำเภอทับคล้อ จังหวัดพิจิตร

## ❖ ระบบประปาส่วนภูมิภาค ๒ หมู่บ้าน

- ระบบประปาส่วนภูมิภาค หมู่ที่ ๑ ตำบลทับคล้อ อำเภอทับคล้อ จังหวัดพิจิตร
- ระบบประปาส่วนภูมิภาค หมู่ที่ ๙ ตำบลทับคล้อ อำเภอทับคล้อ จังหวัดพิจิตร

## ๕.๔ โทรศัพท์

ปัจจุบันทุกหมู่บ้าน ใช้โทรศัพท์เคลื่อนที่เป็นส่วนใหญ่ มีตู้โทรศัพท์หยอดเหรียญบ้างบางพื้นที่

## ๕.๕ ไปรษณีย์หรือการสื่อสารหรือการขนส่ง และวัสดุ ครุภัณฑ์

ที่ทำการไปรษณีย์ที่ใกล้ที่สุด ได้แก่ ไปรษณีย์ทับคล้อ หมู่ที่ ๑ ตำบลทับคล้อ อำเภอทับคล้อ จังหวัดพิจิตร

## ๖. ระบบเศรษฐกิจ

## ๖.๑ การเกษตร

ราษฎรส่วนใหญ่ประมาณร้อยละ ๘๐ ประกอบอาชีพทำการเกษตรกรรม ได้แก่ การทำนา ทำสวนและทำไร่ ที่เหลือประกอบอาชีพส่วนตัวและรับจ้างทั่วไป

## ๖.๒ การปศุสัตว์

มีการเลี้ยงสุกร ในพื้นที่หมู่ที่ ๑ ,หมู่ที่ ๓ และการเลี้ยงโค บางหมู่บ้านของตำบลทับคล้อ อำเภอทับคล้อ จังหวัดพิจิตร

## ๖.๓ การบริการ

- ปั้มน้ำมัน	๓	แห่ง	- อู่ซ่อมรถ	๒๘	แห่ง
- ปั้มน้ำมันถัง	๗	แห่ง	- ร้านติดตั้งแก๊สรถยนต์	๒	ร้าน
- ร้านค้าขาย	๑๑๖	แห่ง	- ท่าข้าว	๓	แห่ง
- ร้านขายก๊าซหุงต้ม	๑๗	แห่ง	- บ้านเช่า	๒๐	แห่ง
- สำนักงานประปา	๑	แห่ง	- เสาสัญญาณโทรศัพท์	๒	แห่ง
- สำนักงานการไฟฟ้า	๑	แห่ง	- ตู้โทรศัพท์สาธารณะ	๑๙	ตู้
- ร้านอินเทอร์เน็ต	๓	แห่ง	- ร้านจำหน่ายปุ๋ย	๔	แห่ง
- ร้านคาร์แคร์	๕	แห่ง	- โรงเรียนกวดวิชา	๑	แห่ง

## ๖.๔ กลุ่มอาชีพ มี ๔ กลุ่ม

๑. กลุ่มพริกแกงตำมือ (พริกแกงพันปี) หมู่ที่ ๖ ตำบลทับคล้อ อำเภอทับคล้อ จังหวัดพิจิตร
๒. กลุ่มผลิตภัณฑ์จักสานผักตบชวา หมู่ที่ ๕ ตำบลทับคล้อ อำเภอทับคล้อ จังหวัดพิจิตร
๓. กลุ่มกล้วยไข่พระตะบองอบเนย (กล้วยฉาบ) หมู่ที่ ๘ ตำบลทับคล้อ อำเภอทับคล้อ จังหวัดพิจิตร
๔. กลุ่มอาชีพทำดอกไม้จันทน์ หมู่ที่ ๒ ตำบลทับคล้อ อำเภอทับคล้อ จังหวัดพิจิตร

## ๖.๘ แรงงาน

ราษฎรส่วนใหญ่ประมาณร้อยละ ๘๐ ประกอบอาชีพทำการเกษตรกรรม ได้แก่ การทำนา ทำสวนและทำไร่ ที่เหลือประกอบอาชีพส่วนตัวและรับจ้างทั่วไป

### ๗. เศรษฐกิจพอเพียงท้องถิ่น (ด้านการเกษตรและแหล่งน้ำ)

#### ๗.๑ ข้อมูลพื้นฐานของหมู่บ้านหรือชุมชน

มีจำนวน ๑๑ หมู่บ้าน และมีข้อมูลพื้นฐานแต่ละหมู่บ้าน ดังนี้

หมู่ที่	หมู่บ้าน	ชาย(คน)	หญิง(คน)	รวม(คน)	ครัวเรือน (หลัง)	หมายเหตุ
หมู่ที่ ๑	บ้านทับคล้อ	๕๒๙	๕๘๒	๑,๑๑๑	๓๕๙	
หมู่ที่ ๒	บ้านวัดป่า	๓๓๗	๘๐๕	๑,๑๔๒	๖๕๖	
หมู่ที่ ๓	บ้านสวนพริก	๑๓๑	๑๒๙	๒๖๐	๘๐	
หมู่ที่ ๔	บ้านหนองน้ำเต้า	๔๖๓	๔๘๔	๙๔๗	๓๐๗	
หมู่ที่ ๕	บ้านสายสมบูรณ์	๔๓๔	๔๑๑	๘๔๕	๒๓๖	
หมู่ที่ ๖	บ้านสายดงยาง	๔๖๕	๕๒๕	๙๙๐	๓๔๐	
หมู่ที่ ๗	บ้านบ่อทราย	๓๒๔	๓๖๔	๖๘๘	๒๓๑	
หมู่ที่ ๘	บ้านหนองอ้ายตุ้	๓๓๓	๓๓๘	๖๗๑	๑๙๕	
หมู่ที่ ๙	บ้านทับคล้อ	๓๙๙	๔๕๕	๘๕๔	๓๖๓	
หมู่ที่ ๑๐	บ้านใหม่สายดงยาง	๔๓๒	๔๖๑	๘๙๓	๒๔๖	
หมู่ที่ ๑๑	บ้านบ่อทรายพัฒนา	๓๕๓	๓๓๕	๖๘๘	๒๐๗	
รวม		๔,๖๐๐	๔,๘๘๙	๙,๔๘๙	๓,๖๒๐	

#### ๗.๒ ข้อมูลด้านการเกษตร

ราษฎรส่วนใหญ่ประมาณร้อยละ ๘๐ ประกอบอาชีพทำการเกษตรกรรม ได้แก่ การทำนา ทำสวนและ  
ทำไร่

#### ๗.๓ ข้อมูลด้านแหล่งน้ำทางการเกษตร มีคลองน้ำผ่านทุกหมู่บ้าน

- คลองร่องกอก หมู่ที่ ๘ - ๑๐ - ๕ ตำบลทับคล้อ อำเภอทับคล้อ จังหวัดพิจิตร
- คลองสนวน หมู่ที่ ๓ - ๔ ตำบลทับคล้อ อำเภอทับคล้อ จังหวัดพิจิตร
- คลองร่องตะแบก หมู่ที่ ๒ - ๓ ตำบลทับคล้อ อำเภอทับคล้อ จังหวัดพิจิตร
- คลองณรงค์ หมู่ที่ ๓ - ๔ ตำบลทับคล้อ อำเภอทับคล้อ จังหวัดพิจิตร
- คลองเคื่อ หมู่ที่ ๙ ตำบลทับคล้อ อำเภอทับคล้อ จังหวัดพิจิตร
- คลองวังเดือนห้า หมู่ที่ ๙ - ๒ ตำบลทับคล้อ อำเภอทับคล้อ จังหวัดพิจิตร
- คลองปากบาง หมู่ที่ ๙ ตำบลทับคล้อ อำเภอทับคล้อ จังหวัดพิจิตร
- คลองทับคล้อ หมู่ที่ ๙ - ๑ - ๒ ตำบลทับคล้อ อำเภอทับคล้อ จังหวัดพิจิตร
- คลองแดงคัต หมู่ที่ ๘ - ๑๐ ตำบลทับคล้อ อำเภอทับคล้อ จังหวัดพิจิตร
- คลองโคกร้าง หมู่ที่ ๑๐ - ๕ ตำบลทับคล้อ อำเภอทับคล้อ จังหวัดพิจิตร
- คลองสายดงยาง - สายคลองแห้ง หมู่ที่ ๘ - ๖ - ๑๐ - ๗ - ๔ - ๕ ตำบลทับคล้อ อำเภอทับคล้อ

จังหวัดพิจิตร

#### ๗.๔ ข้อมูลด้านแหล่งน้ำกิน น้ำใช้ (หรือน้ำเพื่อการอุปโภค บริโภค)

มีระบบประปาหมู่บ้านและระบบประปาส่วนภูมิภาค ครบทั้ง ๑๑ หมู่บ้าน

## ๘. ศาสนา ประเพณี วัฒนธรรม

### ๘.๑ การนับถือศาสนา

ประชาชนส่วนใหญ่ นับถือศาสนาพุทธ และมีสถาบันและองค์การทางศาสนา ดังนี้

#### ❖ วัด.....๖.....แห่ง

- วัดสวนพระโพธิสัตว์ (วัดทับคล้อ)	หมู่ที่ ๑	ตำบลทับคล้อ	อำเภอทับคล้อ	จังหวัดพิจิตร
- วัดป่าไร่ไธย	หมู่ที่ ๒	ตำบลทับคล้อ	อำเภอทับคล้อ	จังหวัดพิจิตร
- วัดคามวาสี (วัดบ้านหนองน้ำเต้า)	หมู่ที่ ๔	ตำบลทับคล้อ	อำเภอทับคล้อ	จังหวัดพิจิตร
- วัดศรีรัตนวราราม	หมู่ที่ ๕	ตำบลทับคล้อ	อำเภอทับคล้อ	จังหวัดพิจิตร
- วัดจันทรังสี (วัดสายดงยาง)	หมู่ที่ ๖	ตำบลทับคล้อ	อำเภอทับคล้อ	จังหวัดพิจิตร
- วัดชัยศรี (วัดหนองอ้ายตุ้)	หมู่ที่ ๘	ตำบลทับคล้อ	อำเภอทับคล้อ	จังหวัดพิจิตร

#### ❖ ศาลเจ้า.....๑.....แห่ง

- ศาลเจ้า หมู่ที่ ๖	ตำบลทับคล้อ	อำเภอทับคล้อ	จังหวัดพิจิตร
---------------------	-------------	--------------	---------------

## ๙. ทรัพยากรธรรมชาติ

### ❖ แหล่งน้ำธรรมชาติ

- ลำเหมือง	๑๙	สาย
- อ่างเก็บน้ำ	๑๐	แห่ง

### ❖ แหล่งน้ำที่สร้างขึ้น

- ฝาย	๑๔	แห่ง
- ระบบประปาหมู่บ้าน	๙	แห่ง หมู่ที่ ๒ , ๓ , ๔ , ๕ , ๖ , ๗ , ๘ , ๑๐ , ๑๑

อำเภอทับคล้อ จังหวัดพิจิตร



## ๑.๒ การประเมินผลการนำแผนพัฒนาท้องถิ่นไปปฏิบัติในเชิงปริมาณและเชิงคุณภาพ

❖ เชิงปริมาณ ผลการดำเนินงานตามโครงการพัฒนา ในปีงบประมาณ ๒๕๕๘

ยุทธศาสตร์	จำนวนโครงการที่เสร็จ		จำนวนโครงการที่อยู่ในระหว่างดำเนินการ		จำนวนโครงการที่ยังไม่ได้ดำเนินการ		จำนวนโครงการที่มีการเปลี่ยนแปลง/ยกเลิก		จำนวนโครงการทั้งหมด	
	จำนวน (โครงการ)	ร้อยละ	จำนวน (โครงการ)	ร้อยละ	จำนวน (โครงการ)	ร้อยละ	จำนวน (โครงการ)	ร้อยละ	จำนวน (โครงการ)	ร้อยละ
๑. ยุทธศาสตร์การบริหารจัดการทรัพยากรน้ำทั้งระบบและอนุรักษ์สิ่งแวดล้อม	๑๘	๗๕	-	-	๓	๑๒.๕๐	๓	๑๒.๕๐	๒๔	๑๐๐.๐๐
๒. ยุทธศาสตร์การเพิ่มขีดความสามารถในการแข่งขันภาคการเกษตรและอาชีพในชุมชน	๕๘	๗๒.๕๐	-	-	๒๑	๒๖.๒๕	๑	๑.๒๕	๘๐	๑๐๐.๐๐
๓. ยุทธศาสตร์การแก้ไขปัญหาและพัฒนาสังคมตามแนวทางเศรษฐกิจพอเพียง	๓๕	๓๙.๗๗	๑	๑.๑๔	๕๐	๕๖.๘๒	๒	๒.๒๗	๘๘	๑๐๐.๐๐
๔. ยุทธศาสตร์การพัฒนาองค์กรและบริหารกิจการบ้านเมืองที่ดี	๑๐	๓๒.๒๖	๖	๑๙.๓๕	๑๕	๔๘.๓๙	-	-	๓๑	๑๐๐.๐๐
<b>รวม</b>	<b>๑๒๑</b>	<b>๕๔.๒๖</b>	<b>๗</b>	<b>๓.๑๔</b>	<b>๘๙</b>	<b>๓๙.๙๑</b>	<b>๖</b>	<b>๒.๖๙</b>	<b>๒๒๓</b>	<b>๑๐๐.๐๐</b>

❖ เชิงคุณภาพ ตามโครงการพัฒนา ในปีงบประมาณ ๒๕๕๘

ยุทธศาสตร์ที่ ๑ การบริหารจัดการทรัพยากรน้ำทั้งระบบและอนุรักษ์สิ่งแวดล้อม

ตั้งไว้ในแผนพัฒนา จำนวน ๒๔ โครงการ ปฏิบัติได้ ๑๘ โครงการ ถือว่านำไปสู่การปฏิบัติได้ร้อยละ ๗๕

ยุทธศาสตร์ที่ ๒ การเพิ่มขีดความสามารถในการแข่งขันภาคการเกษตรและอาชีพในชุมชน

ตั้งไว้ในแผนพัฒนา จำนวน ๘๐ โครงการ ปฏิบัติได้ ๕๘ โครงการ ถือว่านำไปสู่การปฏิบัติได้ร้อยละ ๗๒.๕๐

ยุทธศาสตร์ที่ ๓ การแก้ไขปัญหาและพัฒนาสังคมตามแนวทางเศรษฐกิจพอเพียง

ตั้งไว้ในแผนพัฒนา จำนวน ๘๘ โครงการ ปฏิบัติได้ ๓๕ โครงการ ถือว่านำไปสู่การปฏิบัติได้ร้อยละ ๓๙.๗๗

ยุทธศาสตร์ที่ ๔ การพัฒนาองค์กรและบริหารกิจการบ้านเมืองที่ดี

ตั้งไว้ในแผนพัฒนา จำนวน ๓๑ โครงการ ปฏิบัติได้ ๑๐ โครงการ ถือว่านำไปสู่การปฏิบัติได้ร้อยละ ๓๒.๒๖

## ๒. ผลที่ได้รับจากการดำเนินงานในปีงบประมาณ พ.ศ. ๒๕๕๗-๒๕๖๐

### ๒.๑ ผลที่ได้รับหรือผลที่สำคัญ

ยุทธศาสตร์	จำนวนโครงการที่เสร็จ		จำนวนโครงการทั้งหมด	
	จำนวน (โครงการ)	ร้อยละ	จำนวน (โครงการ)	ร้อยละ
๑. ยุทธศาสตร์การบริหารจัดการทรัพยากรน้ำทั้งระบบและอนุรักษ์สิ่งแวดล้อม	๑๘	๗๕	๒๔	๑๐๐.๐๐
๒. ยุทธศาสตร์การเพิ่มขีดความสามารถในการแข่งขันภาคการเกษตรและอาชีพในชุมชน	๕๘	๗๒.๕๐	๘๐	๑๐๐.๐๐
๓. ยุทธศาสตร์การแก้ไขปัญหาและพัฒนาสังคมตามแนวทางเศรษฐกิจพอเพียง	๓๕	๓๙.๗๗	๘๘	๑๐๐.๐๐
๔. ยุทธศาสตร์การพัฒนาองค์กรและบริหารกิจการบ้านเมืองที่ดี	๑๐	๓๒.๒๖	๓๑	๑๐๐.๐๐
รวม	๑๒๑	๕๔.๒๖	๒๒๓	๑๐๐.๐๐

### ๒.๒ ผลกระทบ

ประชาชนในเขตพื้นที่ตำบลทับคล้อได้รับการบริการสาธารณะที่มีประสิทธิภาพตามสมควรแต่สถานะทางการเงินและการคลังขององค์การบริหารส่วนตำบลทับคล้อ

#### ๓. สรุปปัญหาอุปสรรคการดำเนินงานที่ผ่านมาและแนวทางการแก้ไข ปีงบประมาณ พ.ศ. ๒๕๕๗-๒๕๖๐

##### ❖ ปัจจัยและสถานการณ์การเปลี่ยนแปลงที่มีผลต่อการพัฒนา

สภาพปัญหาขององค์การบริหารส่วนตำบลทับคล้อ ในเขตพื้นที่การปกครอง ถ้าจัดแบ่งตามสภาพการจะประกอบไปด้วย ๒ เขตหลักๆ คือ

๑. เขตพื้นที่เขตตัวเมืองที่มีความเจริญได้แก่ พื้นที่ที่อยู่รอบๆ เขตเทศบาลตำบลทับคล้อแต่ยังไม่ได้รวมเข้าไปในเขต ประชาชนในเขตนี้จะมีฐานะดีและมีความต้องการเห็นการพัฒนาให้เหมือนกับประชาชนในเขตเทศบาลเนื่องจากปัญหาต่างๆ ที่เกิดขึ้นในพื้นที่นั้นเหมือนกับประชาชนในเขตเทศบาล

๒. เขตพื้นที่เกษตรกรรม ได้แก่ พื้นที่ที่อยู่รอบนอกของตำบลเป็นพื้นที่ที่ประชาชน ส่วนใหญ่ประกอบอาชีพทางการเกษตร ซึ่งจัดได้ว่าเป็นพื้นที่ที่มีมากที่สุดในตัวตำบล ประชาชนในเขตนี้จะเหมือนกับประชาชนในชนบททั่วประเทศคือมีฐานะยากจน ขาดโอกาสในด้านต่างๆ

จากการที่พื้นที่มีลักษณะที่แตกต่างกันเช่นนี้ทำให้การพัฒนาเป็นไปด้วยความยากลำบากเนื่องจากติดขัด ในปัญหาบางอย่าง เช่น ปัญหาติดขัดเรื่องงบประมาณที่มีไม่เพียงพอต่อการพัฒนาให้ทั่วถึงทำให้ไม่อาจตอบสนองต่อความต้องการของประชาชนในแต่ละเขตพื้นที่ซึ่งมีความแตกต่างกันมาก ปัญหาเกี่ยวกับเส้นทางคมนาคม ในพื้นที่ถึงแม้ว่าจะมีเส้นทางหลวงผ่านแต่สภาพถนนที่แยกเข้าไปในหมู่บ้านต่างๆ ส่วนใหญ่จะเป็นเส้นทางลูกรังเสียหายง่ายประชาชนมีความลำบากมากในการเดินทางซึ่งถือว่าเป็นปัญหาในระดับสูงในพื้นที่

#### สภาพปัญหาของประชาชน ตำบลทับคล้อ

ชื่อปัญหา	สภาพปัญหา
<b>๑. ปัญหาทางเศรษฐกิจ</b> - ราคาพืชผลทางการเกษตรตกต่ำ - ขาดอาชีพเสริม - ตลาดกลางแลกเปลี่ยนทางการเกษตร ไม่มีระดับตำบล - ขาดแหล่งน้ำทางการเกษตร น้ำไม่พอเพียง - ขาดความรู้ เทคนิค การพัฒนาอาชีพ - ขาดปัญหาความคิด ที่จะริเริ่มอาชีพใหม่ๆ - ขาดทุนหมุนเวียน / การบริหารจัดการทุนไม่เป็นระบบ	<b>๑. สภาพปัญหาทางเศรษฐกิจ</b> - อาชีพหลักทั้งตำบลทำการเกษตรเป็นหลัก พื้นดินขาดความอุดมสมบูรณ์ผลผลิตต่ำและราคาผลผลิตไม่แน่นอน - พ่อค้าคนกลาง ลดราคาผลผลิต - ต้นทุนการผลิตสูง จากปุ๋ย ยาฆ่าแมลง - ไม่มีแหล่งกักเก็บน้ำเพื่อการเกษตร ไม่มีระบบชลประทานช่วยเหลือ รอคอยแต่น้ำฝน - ไม่มีที่ดินทำกินเป็นของตนเองส่วนใหญ่เช่าจากนายทุน - ขาดความรู้ / ทักษะ การพัฒนาอาชีพ การริเริ่มอาชีพใหม่

ชื่อปัญหา	สภาพปัญหา
<p>๒. ปัญหาทางด้านสังคม</p> <ul style="list-style-type: none"> <li>- ขาดความเข้าใจในสภาพปัญหาชุมชน</li> <li>- กลุ่ม / กิจกรรมกลุ่ม ยังขาดเอกภาพ</li> <li>- ครอบครัวแตกแยก ขาดความอบอุ่น</li> <li>- ขาดการรวมกลุ่ม ที่จะช่วยเหลือกัน / ต่างคนต่างอยู่</li> </ul>	<p>๒. สภาพปัญหาทางด้านสังคม</p> <ul style="list-style-type: none"> <li>- สภาพปัญหาสังคม ประชาชนยังขาดความรู้ ขาดแรงกระตุ้นไม่เข้าใจกระบวนการพัฒนาองค์กรชุมชน ที่เข้มแข็ง ขาดความเชื่อมั่นความรัก ความจริงใจต่อกันที่จะทำให้องค์กรเข้มแข็ง</li> <li>- สภาพครอบครัว / อาชีพรับจ้าง พ่อไปทาง แม่ไปทาง ทั้งลูกอยู่กับตายาย ทำให้สังคมอ่อนแอ เกิดปัญหาตามมาอีกมากมาย</li> </ul>
<p>๓. ปัญหาด้านโครงสร้างพื้นฐาน</p> <ul style="list-style-type: none"> <li>- ขาดแหล่งพักน้ำทางการเกษตร</li> <li>- ขาดแคลนน้ำอุปโภคบริโภค</li> <li>- ไม่มีระบบชลประทานเข้าช่วยเหลือรองรับน้ำฝนทางเดียวปีไหนฝนแล้งก็ไม่มีน้ำทำการเกษตร</li> <li>- ถนนเข้าหมู่บ้าน บางหมู่บ้าน ยังเป็นฝุ่น</li> <li>- ขาดถนนคอนกรีต คสล. / ถนนลาดยาง</li> <li>- ไฟฟ้ารายทางในชุมชนยังไม่เพียงพอ</li> </ul>	<p>๓. สภาพปัญหาด้านโครงสร้างพื้นฐาน</p> <ul style="list-style-type: none"> <li>- สภาพพื้นที่ราบ ฤดูฝนน้ำหลากมาไม่มีที่กักเก็บ</li> <li>- ไม่มีระบบชลประทาน / ถ้าคลองดินเซินและไม่กระจายทั้งตำบล เขตที่ดอนไม่มีระบบช่วยเหลือ</li> <li>- ขาดแคลนอุปโภค บริโภค ไม่มีระบบประปาครบทุกหมู่บ้าน / ภาวะเก็บน้ำ เก็บไม่ได้ตลอดปี</li> <li>- ถนนคอนกรีต/ลาดยาง ยังไม่มีทั่วถึง</li> </ul>
<p>๔. ปัญหาทางด้านสาธารณสุข</p> <ul style="list-style-type: none"> <li>- การบริโภคนิยม</li> <li>- ประชาชนขาดความรู้ความเข้าใจ ทางด้านสุขภาพ อนามัยที่ดีพอ</li> <li>- ขาดน้ำดื่มที่สะอาดพอเพียง</li> <li>- ขาดสถานที่ออกกำลังกาย</li> </ul>	<p>๔. สภาพปัญหาทางด้านสาธารณสุข</p> <ul style="list-style-type: none"> <li>- นิยมซื้ออาหาร การบริโภคจากการขายของตลาดนัดไม่ยอมปลูกผักกินเองเหมือนสมัยก่อน</li> <li>- ปัญหาโรคไข้เลือดออกระบาด / ขาดความเข้าใจในการทำลายแหล่งเพาะพันธุ์ยุงลาย ไม่เห็นความสำคัญของปัญหาจึงเป็นแหล่งแพร่เชื้อ</li> <li>- น้ำดื่ม / ประปายังไม่พอเพียง</li> <li>- สถานที่ออกกำลังกายไม่เพียงพอ ไม่มีพื้นที่สีเขียว และไม่มีรายละเอียดบอกวิธีการเล่นเครื่องออกกำลังกาย</li> </ul>
<p>๕. ปัญหาคุณภาพชีวิต</p> <ul style="list-style-type: none"> <li>- ภาพรวมของคุณภาพ การดำรงอยู่ของประชากรยังไม่ดีพอ ยากจน</li> <li>- การศึกษาอยู่ในระดับค่อนข้างต่ำ</li> <li>- มีการอพยพแรงงานสูงไปขายแรงงานในต่างจังหวัด</li> </ul>	<p>๕. สภาพปัญหาคุณภาพชีวิต</p> <ul style="list-style-type: none"> <li>- การดำเนินชีวิต คุณภาพต่ำ ความเป็นอยู่ อาหารยังไม่ดีพอ มีหนี้สินล้นพ้นตัวแทบทุกครัวเรือน</li> <li>- การศึกษาส่วนมากจบเพียงภาคบังคับ (มัธยมต้น)</li> <li>- อพยพแรงงานไปขายแรงงาน กรุงเทพฯ ทั้งลูกไว้ให้ พ่อ แม่ ปู่ย่า ตายาย เลี้ยงดู</li> </ul>
<p>๖. ปัญหาด้านทรัพยากรธรรมชาติ</p> <ul style="list-style-type: none"> <li>- ภัยแล้งซ้ำซาก ทุกปี</li> <li>- ดินขาดความอุดมสมบูรณ์ในการเพาะปลูก</li> <li>- ขาดแหล่งน้ำในการทำการเกษตร</li> <li>- เผาฟาง</li> <li>- อุทกภัย</li> </ul>	<p>๖. สภาพปัญหาด้านทรัพยากรธรรมชาติ</p> <ul style="list-style-type: none"> <li>- เกิดภัยแล้งซ้ำซากสภาพพื้นที่เป็นที่ราบมีลำคลองไหลผ่านพื้นที่บางส่วน</li> <li>- พื้นดินทำการเกษตร ขาดอาหารของพืช ไม่มีการปลูกพืชหมุนเวียน ปลูกแต่ข้าวและใช้สารเคมีมากเกินไปจนความจำเป็น เป็นอันตรายต่อดิน</li> <li>- ขาดการจัดการทางด้านทรัพยากรธรรมชาติไม่ว่าจะเป็นเรื่องดิน,น้ำ และอื่นๆ</li> </ul>

### ความต้องการของประชาชน (ตามลำดับความสำคัญ)

จากการที่ทางองค์การบริหารส่วนตำบลทับคล้อได้ไปจัดทำการประชุมประชาคมทุกหมู่บ้านมาแล้วนั้นก็พบกับปัญหาต่างๆ ของประชาชนในพื้นที่ ซึ่งทางคณะกรรมการพัฒนาองค์การบริหารส่วนตำบล มีความเห็นตรงกันว่าจะนำทุกปัญหา ที่องค์การบริหารส่วนตำบลจะสามารถช่วยเหลือได้ มาจัดไว้ในแผนพัฒนาตำบลเพราะปัญหาส่วนใหญ่สอดคล้องกับยุทธศาสตร์การพัฒนาทุกระดับ แต่ก็มีบางปัญหา เช่น ปัญหาถนนเสียหายที่อาจจะไม่ค่อยสอดคล้อง แต่เป็นปัญหาใหญ่ของพื้นที่และประชาชนมีความเดือดร้อนมากและส่งผลกระทบต่อให้เกิดปัญหาต่างๆ ตามมา จึงจำเป็นอย่างยิ่งที่จะต้องได้รับการแก้ไขโดยด่วน เพราะไม่สามารถจะใช้เดินทางได้แล้ว โดยปัญหาความต้องการด้านต่างๆ ของประชาชนในพื้นที่ (ตามลำดับความสำคัญ) มีความต้องการดังต่อไปนี้

๑. ประกันราคาผลผลิต (ข้าว) ที่แน่นอน มั่นคง มีหน่วยงานรับผิดชอบโดยตรง
๒. ตลาดกลางของตำบลรับแลกเปลี่ยนสินค้าที่เป็นธรรม มีคุณภาพ
๓. จัดตั้งกลุ่มผลิต ปุ๋ยชีวภาพ
๔. มีโรงสีชุมชน แปรรูปผลผลิตและจำหน่ายของชุมชน
๕. มีแหล่งน้ำทางการเกษตรที่พอเพียง มีระบบชลประทานทำการเกษตรได้ตลอดทั้งปี
๖. มีการคมนาคมที่สะดวกทุกหมู่บ้าน / ถนน คสล. / ถนนลาดยาง ครบทุกหมู่บ้าน
๗. มีสุขภาพร่างกายแข็งแรงสมบูรณ์ ไม่มีโรคติดต่อ โรคระบาดใดๆ
๘. มีอาหารการกินที่พอเพียง / ครอบคลุมทั่วบ้าน
๙. มีกลุ่มกองทุนชุมชนที่เข้มแข็ง ทุนหมุนเวียน บริหารจัดการได้เองอย่างเป็นระบบและพอเพียงกับ

ความต้องการของชุมชน

๑๐. มีอาชีพเสริมทุกครัวเรือน มีรายได้เพิ่มทุกครัวเรือน
๑๑. มีความเป็นอยู่ที่ดี ไม่มีหนี้สิน
๑๒. มีความเอื้อเฟื้อเผื่อแผ่ / เอื้ออาทรต่อกันในชุมชน

### การวิเคราะห์แนวทางการแก้ไขปัญหาอุปสรรคที่ตรวจพบ

๑. โดยภาพรวมมีผลสัมฤทธิ์ของแผนที่สามารถนำไปปฏิบัติได้จริงค่อนข้างน้อย ควรแก้ไขปัญหาโดยมอบหมายผู้ที่มีส่วนเกี่ยวข้องอัน ได้แก่ คณะกรรมการพัฒนาท้องถิ่น คณะกรรมการสนับสนุนการจัดทำแผน จัดทำแผนไม่ควรกำหนดโครงการในแผนมากเกินไปกว่าสถานะทางการคลังขององค์การบริหารส่วนตำบลทับคล้อ

๒. จากผลการตรวจประเมินประสิทธิภาพขององค์กรปกครองส่วนท้องถิ่น (Local Performance Assessment : LPA) ประจำปี ๒๕๕๙ เมื่อวันที่ ๑๓ มิถุนายน ๒๕๕๙ ดังนี้

#### ๑. ด้านการบริหารจัดการ

คะแนนเต็ม ๑๗๐ คะแนน คะแนนที่ได้ ๑๓๙ คะแนน คิดเป็นร้อยละ ๘๑.๗๖

#### ๒. ด้านการบริหารงานบุคคลและกิจการสภา

คะแนนเต็ม ๑๘๐ คะแนน คะแนนที่ได้ ๑๕๐ คะแนน คิดเป็นร้อยละ ๘๓.๓๓

#### ๓. ด้านการบริหารงานการเงินและการคลัง

คะแนนเต็ม ๑๖๕ คะแนน คะแนนที่ได้ ๑๑๖ คะแนน คิดเป็นร้อยละ ๗๐.๓๐

#### ๔. ด้านการบริการสาธารณะ

คะแนนเต็ม ๒๘๕ คะแนน คะแนนที่ได้ ๑๘๘ คะแนน คิดเป็นร้อยละ ๖๕.๙๖

ในการประเมินการบริหารจัดการที่ดี สด. ไม่ต่ำกว่า ๖๐% ในโครงการปรับปรุงกระบวนการให้บริการเพื่อความพึงพอใจของประชาชน องค์การบริหารส่วนตำบลทับคล้อ ได้ ๗๔.๑๓ % ดังนั้น คณะกรรมการติดตามและประเมินผลแผนพัฒนาฯ จึงเห็นควรให้รักษาระดับการปฏิบัติได้ตามแผนไว้เช่นนี้ หรือเพิ่มร้อยละการปฏิบัติได้มากขึ้นก็จะเป็นการดี

## ส่วนที่ ๓ ยุทธศาสตร์องค์กรปกครองส่วนท้องถิ่น



### ๑. ความสัมพันธ์ระหว่างแผนพัฒนาระดับมหภาค

#### ๑.๑ แผนยุทธศาสตร์ชาติ ๒๐ ปี

สาระสำคัญของยุทธศาสตร์ ๒๐ ปี (พ.ศ. ๒๕๖๐-๒๕๗๙) ประกอบด้วย วิสัยทัศน์ และยุทธศาสตร์ชาติที่จะใช้เป็นกรอบแนวทางการพัฒนาในระยะ ๒๐ ปีต่อจากนี้ไป จะประกอบด้วย ๖ ยุทธศาสตร์ โดยมีสาระสำคัญสรุปได้ดังนี้  
วิสัยทัศน์

“ประเทศไทยมีความมั่นคง มั่งคั่ง ยั่งยืน เป็นประเทศพัฒนาแล้วด้วยการพัฒนาแล้วด้วยการพัฒนาตามหลักปรัชญาของเศรษฐกิจพอเพียง” หรือเป็นคติพจน์ประจำชาติว่า “มั่นคง มั่งคั่ง ยั่งยืน”

#### ยุทธศาสตร์ชาติ

๑. ยุทธศาสตร์ด้านการมั่นคง มีเป้าหมายทั้งในการสร้างเสถียรภาพภายในประเทศและช่วยลดและป้องกันภัยคุกคามจากภายนอก รวมทั้งสร้างความเชื่อมั่นในกลุ่มประเทศอาเซียนและประชาคมโลกที่มีต่อประเทศไทย โดยมีกรอบแนวทางที่ต้องให้ความสำคัญ อาทิ

- การเสริมสร้างความมั่นคงของสถาบันหลัก และการปกครองระบอบประชาธิปไตยอันมีพระมหากษัตริย์ทรงเป็นประมุข
- การปฏิรูปกลไกการบริหารประเทศและพัฒนาความมั่นคงทางการเมือง ขจัดคอร์รัปชันสร้างความเชื่อมั่นในกระบวนการยุติธรรม
- การรักษาความมั่นคงภายในและความสงบ เรียบร้อยภายใน ตลอดจนการบริหารจัดการความมั่นคงชายแดนและชายฝั่งทะเล
- การพัฒนาระบบ กลไก มาตรการและความร่วมมือระหว่างประเทศทุกระดับและรักษาคุณภาพความสัมพันธ์กับประเทศมหาอำนาจ เพื่อป้องกันและแก้ไขปัญหาความมั่นคงรูปแบบใหม่
- การพัฒนาเสริมสร้างศักยภาพการป้องกันประเทศ การรักษาความสงบเรียบร้อยภายในประเทศสร้างความร่วมมือกับประเทศเพื่อนบ้านและมิตรประเทศ
- การพัฒนาระบบการเตรียมพร้อมแห่งชาติ และระบบบริหารจัดการภัยพิบัติรักษาความมั่นคงของฐานทรัพยากรธรรมชาติ สิ่งแวดล้อม
- การปรับกระบวนการทำงานของกลไก ที่เกี่ยวข้องจากแนวตั้งสู่แนวระนาบมากขึ้น

๒. ยุทธศาสตร์ด้านการสร้างความสามารถในการแข่งขัน เพื่อให้ประเทศไทยสามารถพัฒนาไปสู่การเป็นประเทศพัฒนาแล้ว ซึ่งจำเป็นต้องยกระดับผลิตภาพการผลิตและการใช้นวัตกรรมในการเพิ่มความสามารถในการแข่งขันและการพัฒนาอย่างยั่งยืนทั้งในสาขาอุตสาหกรรม เกษตรและบริการการสร้าง ความมั่นคงและปลอดภัยด้านอาหาร การเพิ่มขีดความสามารถทางการค้าและการเป็นผู้ประกอบการรวมทั้งการพัฒนาฐานเศรษฐกิจแห่งอนาคต ทั้งนี้ภายใต้กรอบการปฏิรูปและพัฒนาปัจจัยเชิงยุทธศาสตร์ทุกด้าน ได้แก่ โครงสร้างพื้นฐานและระบบโลจิสติกส์ วิทยาศาสตร์ เทคโนโลยี และนวัตกรรม การพัฒนาทุนมนุษย์ และการบริหารจัดการทั้งในภาครัฐและภาคธุรกิจเอกชน โดยมีกรอบแนวทางที่ต้องให้ความสำคัญ อาทิ

- การพัฒนาสมรรถนะทางเศรษฐกิจ
- การพัฒนาภาคการผลิตและบริการ บนฐานของการพัฒนานวัตกรรมและมีความเป็นมิตรต่อสิ่งแวดล้อม ในภาคเกษตร ภาคอุตสาหกรรม และภาคบริการ

- การพัฒนาผู้ประกอบการและเศรษฐกิจ ชุมชน พัฒนาทักษะผู้ประกอบการ ยกกระดับผลิตภาพแรงงาน และพัฒนาวิสาหกิจขนาดกลางและขนาดย่อม (SMEs) ผู้สากล และพัฒนาวิสาหกิจชุมชนและสถาบันเกษตรกร
- การพัฒนาพื้นที่เศรษฐกิจพิเศษและเมือง พัฒนาเขตเศรษฐกิจพิเศษชายแดน และพัฒนาระบบเมืองศูนย์กลาง ความเจริญ จัดระบบผังเมืองที่มีประสิทธิภาพ
- การลงทุนพัฒนาโครงสร้างพื้นฐาน ในด้านการขนส่ง ด้านพลังงาน ระบบเทคโนโลยีสารสนเทศและการสื่อสาร และการวิจัยและพัฒนา
- การเชื่อมโยงกับภูมิภาคและเศรษฐกิจโลก สร้างความเป็นหุ้นส่วนการพัฒนา กับนานาประเทศ

๓. ยุทธศาสตร์การพัฒนาและเสริมสร้างศักยภาพคน เพื่อพัฒนาคนและสังคมไทยให้เป็นรากฐานที่แข็งแกร่งของประเทศ มีความพร้อมทางกาย ใจ สติปัญญา มีความเป็นสากล มีทักษะการคิดวิเคราะห์อย่างมีเหตุผล มีระเบียบวินัย เคารพกฎหมาย มีคุณธรรม จริยธรรม รู้คุณค่าความเป็นไทยมีครอบครัวที่มั่นคง โดยมีกรอบแนวทางที่ต้องให้ความสำคัญ อาทิ

- การพัฒนาศักยภาพคนตลอดช่วงชีวิตให้สนับสนุนการเจริญเติบโตของประเทศ
- การยกระดับคุณภาพการศึกษาและการ เรียนรู้ให้มีคุณภาพ เท่าเทียมและทั่วถึง
- การปลูกฝังระเบียบวินัย คุณธรรม จริยธรรม ค่านิยมที่พึงประสงค์
- การสร้างเสริมให้คนมีสุขภาวะที่ดี
- การสร้างความอยู่ดีมีสุขของครอบครัวไทย เสริมสร้างบทบาทของสถาบันครอบครัวในการบ่มเพาะจิตใจให้เข้มแข็ง

๔. ยุทธศาสตร์ด้านการสร้างโอกาสความเสมอภาคและเท่าเทียมกันทางสังคม เพื่อเร่งกระจายโอกาสการพัฒนา และ สร้างความมั่นคงให้ทั่วถึง ลดความเหลื่อมล้ำไปสู่สังคมที่เสมอภาคและเป็นธรรมโดยมีกรอบแนวทางที่ต้องให้ความสำคัญ อาทิ

- การสร้างความมั่นคงและการลดความเหลื่อมล้ำทางด้านเศรษฐกิจและสังคม
- การพัฒนาระบบบริการและระบบบริหาร จัดการสุขภาพ
- การสร้างสภาพแวดล้อมและนวัตกรรมที่ เอื้อต่อการดำรงชีวิตในสังคมสูงวัย
- การสร้างความเข้มแข็งของสถาบันทางสังคม ทุนทางวัฒนธรรมและความเข้มแข็งของชุมชน
- การพัฒนาการสื่อสารมวลชนให้เป็นกลไกใน การสนับสนุนการพัฒนา

๕. ยุทธศาสตร์ด้านการสร้างการเติบโตบนคุณภาพชีวิตที่เป็นมิตรต่อสิ่งแวดล้อม เพื่อเร่งอนุรักษ์ฟื้นฟูและสร้างความมั่นคงของฐานทรัพยากรธรรมชาติ และมีความมั่นคงด้านน้ำ รวมทั้งมีความสามารถในการป้องกันผลกระทบและปรับตัวต่อการเปลี่ยนแปลง สภาพภูมิอากาศและภัยพิบัติธรรมชาติและพัฒนาไปสู่การเป็นสังคมสีเขียว โดยมีกรอบแนวทางที่ต้องให้ความสำคัญ อาทิ

- การจัดระบบอนุรักษ์ ฟื้นฟูและป้องกันการทำลายทรัพยากรธรรมชาติ
- การวางระบบบริหารจัดการน้ำให้มีประสิทธิภาพทั้ง ๒๕ กลุ่มน้ำ เน้นการปรับระบบการบริหารจัดการอุทกภัยอย่างบูรณาการ
- การพัฒนาและใช้พลังงานที่เป็นมิตรกับสิ่งแวดล้อม
- การพัฒนาเมืองอุตสาหกรรมเชิงนิเวศและ เมืองที่เป็นมิตรกับสิ่งแวดล้อม
- การร่วมลดปัญหาโลกร้อนและปรับตัวให้ พร้อมกับการเปลี่ยนแปลงสภาพภูมิอากาศ
- การใช้เครื่องมือทางเศรษฐศาสตร์และนโยบายการคลังเพื่อสิ่งแวดล้อม

๖. ยุทธศาสตร์ด้านการปรับสมดุลและพัฒนาระบบการบริหารจัดการภาครัฐ เพื่อให้หน่วยงานภาครัฐมีขนาดที่เหมาะสมกับบทบาทภารกิจ มีสมรรถนะสูง มีประสิทธิภาพ และประสิทธิผลกระจายบทบาทภารกิจไปสู่ท้องถิ่นอย่างเหมาะสม มีธรรมาภิบาล โดยมีกรอบแนวทางที่ต้องให้ความสำคัญ อาทิ

- การปรับปรุงโครงสร้าง บทบาท ภารกิจของหน่วยงานภาครัฐ ให้มีขนาดที่เหมาะสม
- การวางระบบบริหารราชการแบบบูรณาการ
- การพัฒนาระบบบริหารจัดการกำลังคนและพัฒนาบุคลากรภาครัฐ
- การต่อต้านการทุจริตและประพฤติมิชอบ
- การปรับปรุงกฎหมายและระเบียบต่างๆ ให้ทันสมัย เป็นธรรมและเป็นสากล
- การพัฒนาระบบการให้บริการประชาชนของ หน่วยงานภาครัฐ
- การปรับปรุงการบริหารจัดการรายได้และ รายจ่ายของภาครัฐ

### ๑.๒ แผนพัฒนาเศรษฐกิจและสังคมแห่งชาติ ฉบับที่ ๑๒

การพัฒนาประเทศในระยะแผนพัฒนาฯ ฉบับที่ ๑๒ เป็นจุดเปลี่ยนที่สำคัญในการเชื่อมต่อกับยุทธศาสตร์ชาติ ๒๐ ปี ในลักษณะการแปลงยุทธศาสตร์ระยะยาวสู่การปฏิบัติ โดยในแต่ละยุทธศาสตร์ของแผนพัฒนาฯ ฉบับที่ ๑๒ ได้กำหนดประเด็นการพัฒนา พร้อมทั้งแผนงาน/โครงการสำคัญที่ต้องดำเนินการให้เห็นผลเป็นรูปธรรมในช่วง ๕ ปีแรกของการขับเคลื่อนยุทธศาสตร์ เพื่อเตรียมความพร้อมคน สังคมและระบบเศรษฐกิจของประเทศให้สามารถปรับตัวรองรับผลกระทบจากการเปลี่ยนแปลงได้อย่างเหมาะสมขณะเดียวกันยังได้กำหนดแนวคิดและกลไกการขับเคลื่อนและติดตามประเมินผลที่ชัดเจน เพื่อกำกับให้การพัฒนาเป็นไปอย่างมีทิศทางและเกิดประสิทธิภาพ นำไปสู่การพัฒนาเพื่อประโยชน์สุขที่ยั่งยืนของสังคมไทย

วัตถุประสงค์และเป้าหมายการพัฒนา ในช่วงแผนพัฒนาเศรษฐกิจและสังคมแห่งชาติ ฉบับที่ ๑๒ ประกอบด้วย

(๑) เพื่อวางรากฐานให้คนไทยเป็นคนมีสุขภาวะและสุขภาพที่ดี ตลอดจนเป็นคนเก่งที่มีทักษะความรู้ความสามารถและพัฒนาตนเองได้ต่อเนื่องตลอดชีวิต

(๒) เพื่อให้คนไทยมีความมั่นคงทางเศรษฐกิจและสังคม ผู้ด้อยโอกาสได้รับการพัฒนาศักยภาพ รวมทั้งชุมชนมีความเข้มแข็งพึ่งตนเองได้

(๓) เพื่อให้เศรษฐกิจเข้มแข็ง แข่งขันได้ มีเสถียรภาพ และมีความยั่งยืน

(๔) เพื่อรักษาและฟื้นฟูทรัพยากรธรรมชาติ

(๕) เพื่อให้การบริหารราชการแผ่นดินมีประสิทธิภาพ โปร่งใส และมีการทำงานเชิงบูรณาการ

(๖) เพื่อให้มีการกระจายความเจริญไปสู่ภูมิภาค

(๗) เพื่อผลักดันให้ประเทศไทยมีความเชื่อมโยงกับประเทศต่างๆ ได้อย่างสมบูรณ์และมีประสิทธิภาพ

เป้าหมายรวม ประกอบด้วย

(๑) คนไทยมีคุณลักษณะเป็นคนไทยที่สมบูรณ์

(๒) ความเหลื่อมล้ำทางด้านรายได้และความยากจนลดลง

(๓) ระบบเศรษฐกิจมีความเข้มแข็งและแข่งขันได้

(๔) ทูทางธรรมชาติและคุณภาพสิ่งแวดล้อมสามารถสนับสนุนการเติบโตที่เป็นมิตรกับสิ่งแวดล้อม

(๕) มีความมั่นคงในเอกราชและอธิปไตยและเพิ่มความเชื่อมั่นของนานาชาติต่อประเทศไทย

(๖) มีระบบบริหารจัดการภาครัฐที่มีประสิทธิภาพ โปร่งใส ตรวจสอบได้ กระจายอำนาจ และมีส่วนร่วมจาก

ประชาชน

### ๑.๓ แผนพัฒนากลุ่มจังหวัด /แผนพัฒนาจังหวัด

#### ❖ แผนพัฒนากลุ่มจังหวัด

จังหวัดพิจิตรอยู่ในกลุ่มจังหวัดภาคเหนือตอนล่างอันประกอบด้วย จังหวัดนครสวรรค์ กำแพงเพชร อุทัยธานี และพิจิตร สำหรับยุทธศาสตร์การพัฒนาของกลุ่มจังหวัดภาคเหนือตอนล่างที่ใช้ในปัจจุบัน ได้แก่ ยุทธศาสตร์การพัฒนา กลุ่มจังหวัดภาคเหนือตอนล่าง ๒ (พ.ศ.๒๕๖๑ – ๒๕๖๔) โดยกำหนดวิสัยทัศน์ /เป้าประสงค์และประเด็นยุทธศาสตร์ซึ่งมี รายละเอียดโดยสรุปดังนี้

#### วิสัยทัศน์ (Vision)

“เป็นศูนย์กลางธุรกิจข้าว สินค้าเกษตรปลอดภัย การท่องเที่ยวธรรมชาติ และวัฒนธรรมล้ำค่าระดับประเทศ”

#### เป้าประสงค์ (Goal)

๑. ผลผลิตข้าวและสินค้าเกษตรที่ปลอดภัย มีคุณภาพตามมาตรฐาน
๒. ผลิตภัณฑ์แปรรูปจากข้าวและสินค้าเกษตรที่เกิดจากการใช้นวัตกรรม ผ่านกระบวนการผลิตที่ได้มาตรฐานและสร้างมูลค่าเพิ่ม
๓. ธุรกิจข้าวและสินค้าเกษตรปลอดภัยมีช่องทางและการตลาดเพิ่มขึ้น ทั้งในประเทศและต่างประเทศ
๔. การเชื่อมโยงการท่องเที่ยวธรรมชาติ ประวัติศาสตร์ และวัฒนธรรมการท่องเที่ยวเชิงเกษตรเป็นที่รู้จักและยอมรับของนักท่องเที่ยว ทั้งชาวไทยและชาวต่างประเทศ

#### ประเด็นยุทธศาสตร์ (Strategic Issues)

๑. พัฒนาโครงสร้างพื้นฐาน กระบวนการผลิตข้าว และสินค้าเกษตรปลอดภัยที่ได้มาตรฐานเพื่อตอบสนองความต้องการของผู้บริโภคทั้งในประเทศและต่างประเทศ
๒. ส่งเสริมการแปรรูป การตลาด และการกระจายสินค้าเกษตร เพื่อสร้างมูลค่าเพิ่ม และสร้างขีดความสามารถในการแข่งขัน
๓. พัฒนาศักยภาพการท่องเที่ยวตามมาตรฐานเพื่อดึงดูดนักท่องเที่ยวทั้งชาวไทยและชาวต่างประเทศ

#### ❖ แผนพัฒนาจังหวัด

กำหนดตำแหน่งทางยุทธศาสตร์ของจังหวัด (Provincial Strategic Positioning) ที่สอดคล้องกับยุทธศาสตร์ชาติ กลุ่มจังหวัด เน้นตำแหน่งที่จังหวัดพิจิตรมีรายได้ที่เติบโตสูงซึ่งมีการกระจายรายได้อย่างเป็นธรรม เป็นศูนย์กลางการผลิตสินค้าเกษตรอินทรีย์และเกษตรปลอดภัย เกษตรสร้างสรรค์และมีนวัตกรรมสูงที่เป็นมิตรต่อสิ่งแวดล้อม ชุมชนเข้มแข็ง ทรัพยากรธรรมชาติอุดมสมบูรณ์ ประชาชนมีศักยภาพในการเรียนรู้ และพัฒนาตนเองรับการเปลี่ยนแปลงของประเทศ และนานาชาติ จากผลการวิเคราะห์ศักยภาพของจังหวัดพิจิตร การวิเคราะห์สถานะแวดล้อม โดยผ่านกระบวนการรับฟังความคิดเห็นจากทุกภาคส่วน จึงกำหนดยุทธศาสตร์การพัฒนาจังหวัดพิจิตร ๔ ปี (พ.ศ.๒๕๖๑-๒๕๖๔) มีรายละเอียดสรุปได้ดังนี้

#### วิสัยทัศน์ (Vision)

“เมืองเกษตรดี เมืองสิ่งแวดล้อมดี เมืองสังคมและคุณภาพชีวิตดี พร้อมสู่สากล”

## ประเด็นยุทธศาสตร์

ยุทธศาสตร์การพัฒนาจังหวัดพิจิตร ๔ ปี (พ.ศ.๒๕๖๑ - ๒๕๖๔) ประกอบด้วย ๔ ยุทธศาสตร์ ซึ่งเรียงตามลำดับความสำคัญ ดังนี้

- ยุทธศาสตร์ที่ ๑ การบริหารจัดการน้ำ ดิน ทรัพยากรธรรมชาติและสิ่งแวดล้อมอย่างสมดุล
- ยุทธศาสตร์ที่ ๒ การพัฒนาเศรษฐกิจจากฐานการเกษตร และฐานชุมชนที่เข้มแข็ง
- ยุทธศาสตร์ที่ ๓ การเสริมสร้างสังคมคุณภาพ สันติสุขอย่างยั่งยืน
- ยุทธศาสตร์ที่ ๔ การพัฒนาขีดความสามารถทางการบริหารและบริการสู่สากล

### ๑.๔ ยุทธศาสตร์การพัฒนาขององค์กรปกครองส่วนท้องถิ่นในเขตจังหวัด

วิสัยทัศน์ขององค์กรปกครองส่วนท้องถิ่นในเขตจังหวัดพิจิตร

“ การเกษตรเป็นเลิศ ล้ำเลิศด้านสิ่งแวดล้อม เพียบพร้อมคุณภาพชีวิตที่ดี พร้อมสู่สากล ”

ยุทธศาสตร์การพัฒนาขององค์กรปกครองส่วนท้องถิ่นในเขตจังหวัดพิจิตร

- ยุทธศาสตร์ที่ ๑ การบริหารจัดการน้ำ และดิน อนุรักษ์ฟื้นฟูธรรมชาติและสิ่งแวดล้อมอย่างสมดุล
- ยุทธศาสตร์ที่ ๒ การพัฒนาเศรษฐกิจจากฐานการเกษตร และฐานชุมชนที่เข้มแข็ง
- ยุทธศาสตร์ที่ ๓ การเสริมสร้างสังคมและคุณภาพชีวิตตามแนวทางเศรษฐกิจพอเพียงอย่างยั่งยืน
- ยุทธศาสตร์ที่ ๔ การพัฒนาขีดความสามารถทางการบริหารและบริการสู่สากล
- ยุทธศาสตร์ที่ ๕ พัฒนาคุณภาพมาตรฐานการศึกษาและระบบการจัดการเรียนรู้ให้หลากหลายเพื่อมุ่งสู่

ความเป็นเลิศ

### ๒. ยุทธศาสตร์ขององค์กรปกครองส่วนท้องถิ่น

วิสัยทัศน์ องค์การบริหารส่วนตำบลทับคล้อ

“ ท้องถิ่นรุ่งเรือง ปรารถนาเรื่องการทำงาน ประสานพัฒนา ประชาเกิดสุข ”

#### ยุทธศาสตร์การพัฒนาท้องถิ่น ๔ ยุทธศาสตร์

- ยุทธศาสตร์ที่ ๑ การบริหารจัดการทรัพยากรน้ำทั้งระบบและอนุรักษ์สิ่งแวดล้อม
- ยุทธศาสตร์ที่ ๒ การเพิ่มขีดความสามารถในการแข่งขันภาคการเกษตรและอาชีพในชุมชน
- ยุทธศาสตร์ที่ ๓ การแก้ไขปัญหาและพัฒนาสังคมตามแนวทางเศรษฐกิจพอเพียง
- ยุทธศาสตร์ที่ ๔ การพัฒนาองค์กรและบริหารกิจการบ้านเมืองที่ดี

## ประเด็นยุทธศาสตร์

### ยุทธศาสตร์ที่ ๑ การบริหารจัดการทรัพยากรน้ำทั้งระบบและอนุรักษ์สิ่งแวดล้อม

#### - เป้าประสงค์

๑. เพื่อพัฒนาประสิทธิภาพการใช้น้ำเพื่อการเกษตร
๒. เพื่อพัฒนาประสิทธิภาพการใช้น้ำในการอุปโภคบริโภค
๓. เพื่อพัฒนาระบบการแก้ไขปัญหาสิ่งแวดล้อมในชุมชน
๔. เพื่ออนุรักษ์ฟื้นฟูทรัพยากรธรรมชาติ และสิ่งแวดล้อม

#### - ตัวชี้วัด

๑. ร้อยละของโครงการ /กิจกรรมการพัฒนาแหล่งน้ำทางการเกษตร
๒. ร้อยละของโครงการ /กิจกรรมการพัฒนาประสิทธิภาพการใช้น้ำในการอุปโภค บริโภค
๓. ร้อยละของโครงการ /กิจกรรมการพัฒนาระบบการแก้ไขปัญหาสิ่งแวดล้อมในชุมชน
๔. ร้อยละของโครงการ /กิจกรรมการอนุรักษ์ฟื้นฟูทรัพยากรธรรมชาติ และสิ่งแวดล้อม

#### - ค่าเป้าหมาย

การดำเนินงานตามโครงการ /กิจกรรมการบริหารจัดการทรัพยากรน้ำทั้งระบบ และอนุรักษ์สิ่งแวดล้อม  
จำนวน ๓๔๕ โครงการ

#### - กลยุทธ์

๑. ดำเนินการจัดหาแหล่งน้ำ และพัฒนาประสิทธิภาพการใช้น้ำเพื่อการเกษตร
๒. ดำเนินการจัดหาแหล่งน้ำ และพัฒนาประสิทธิภาพการใช้น้ำในการอุปโภคบริโภค
๓. ดำเนินการพัฒนาระบบการแก้ไขปัญหาสิ่งแวดล้อมในชุมชน
๔. ดำเนินการอนุรักษ์ฟื้นฟูทรัพยากรธรรมชาติ และสิ่งแวดล้อม

#### - ความเชื่อมโยง

๑. ยุทธศาสตร์จังหวัดพิจิตร :

ยุทธศาสตร์ที่ ๑. การบริหารจัดการน้ำ ดิน ทรัพยากรธรรมชาติ และสิ่งแวดล้อมอย่างสมดุล

๒. ยุทธศาสตร์การพัฒนา องค์กรปกครองส่วนท้องถิ่นในเขตจังหวัดพิจิตร :

ยุทธศาสตร์ ที่ ๑. การบริหารจัดการน้ำ และดิน อนุรักษ์ฟื้นฟูธรรมชาติ และสิ่งแวดล้อมอย่างสมดุล

**ยุทธศาสตร์ที่ ๒. การเพิ่มขีดความสามารถในการแข่งขันภาคการเกษตรและอาชีพในชุมชน**

**- เป้าประสงค์**

๑. เพื่อพัฒนาประสิทธิภาพการผลิตทางการเกษตรตามแนวพระราชดำริ
๒. เพื่อพัฒนาการส่งเสริมด้านการตลาด กองทุนชุมชน และอาชีพในชุมชน
๓. เพื่อพัฒนาระบบคมนาคมขนส่งทางบก

**- ตัวชี้วัด**

๑. ร้อยละของโครงการ /กิจกรรมการพัฒนาประสิทธิภาพการผลิตทางการเกษตรตามแนวพระราชดำริ
๒. ร้อยละของโครงการ /กิจกรรมการส่งเสริมด้านการตลาด กองทุนชุมชน และอาชีพในชุมชน
๓. ร้อยละของโครงการ /กิจกรรมการพัฒนาระบบคมนาคมขนส่งทางบก

**- ค่าเป้าหมาย**

การดำเนินงานตามโครงการ /กิจกรรม เพิ่มขีดความสามารถในการแข่งขันภาคการเกษตรและอาชีพในชุมชน จำนวน ๕๒๙ โครงการ

**- กลยุทธ์**

๑. ดำเนินการพัฒนาประสิทธิภาพการผลิตทางการเกษตรตามแนวพระราชดำริ
๒. ดำเนินการส่งเสริมด้านการตลาด กองทุนชุมชนและอาชีพในชุมชน
๓. ดำเนินการพัฒนาาระบบเส้นทางการคมนาคมขนส่ง

**- ความเชื่อมโยง**

๑. ยุทธศาสตร์จังหวัดพิจิตร :

ยุทธศาสตร์ที่ ๒. การพัฒนาเศรษฐกิจจากฐานการเกษตร และฐานชุมชนที่เข้มแข็ง

๒. ยุทธศาสตร์การพัฒนา องค์กรปกครองส่วนท้องถิ่นในเขตจังหวัดพิจิตร :

ยุทธศาสตร์ที่ ๒. การพัฒนาเศรษฐกิจจากฐานการเกษตร และฐานชุมชนที่เข้มแข็ง

**ยุทธศาสตร์ที่ ๓. การแก้ไขปัญหาและพัฒนาสังคมตามแนวทางเศรษฐกิจพอเพียง**

**- เป้าประสงค์**

๑. เพื่อพัฒนาคุณภาพมาตรฐานการศึกษา และระบบการจัดการเรียนรู้ให้หลากหลาย เพื่อมุ่งสู่ความเป็นเลิศ
๒. เพื่อส่งเสริม ศาสนา ศิลปะ วัฒนธรรมและนันทนาการรวมถึงการประชาสัมพันธ์
๓. เพื่อสนับสนุนการสาธารณสุข ส่งเสริมสุขภาพ ครอบครัวอบอุ่น รวมถึงการป้องกันแก้ไขปัญหาสุขภาพ
๔. เพื่อพัฒนาระบบการป้องกันและบรรเทาสาธารณภัยรวมถึงการรักษาความปลอดภัยในชุมชน
๕. เพื่อสนับสนุนการสงเคราะห์ และสวัสดิการ
๖. เพื่อเตรียมความพร้อมเข้าสู่ประชาคมอาเซียน

**- ตัวชี้วัด**

๑. ร้อยละของโครงการ /กิจกรรมการพัฒนาคุณภาพมาตรฐานการศึกษา และระบบการจัดการเรียนรู้ให้หลากหลาย เพื่อมุ่งสู่ความเป็นเลิศ
๒. ร้อยละของโครงการ /กิจกรรมการพัฒนาส่งเสริม ศาสนา ศิลปวัฒนธรรมและนันทนาการ
๓. ร้อยละของโครงการ /กิจกรรมพัฒนาส่งเสริมการประชาสัมพันธ์
๔. ร้อยละของโครงการ /กิจกรรมการสนับสนุนการสาธารณสุข ส่งเสริมสุขภาพ ครอบครัวอบอุ่น
๕. ร้อยละของโครงการ /กิจกรรมการพัฒนาการป้องกันแก้ไขสุขภาพ
๖. ร้อยละของโครงการ /กิจกรรมการป้องกันและบรรเทาสาธารณภัยรวมถึงการรักษาความปลอดภัยในชุมชน
๗. ร้อยละของโครงการ /กิจกรรมการสนับสนุนการสงเคราะห์ และสวัสดิการ
๘. ร้อยละของโครงการ /กิจกรรมเตรียมความพร้อมเข้าสู่ประชาคมอาเซียน

**- ค่าเป้าหมาย**

การดำเนินงานตามโครงการ /กิจกรรมการดำเนินการแก้ไขปัญหาและพัฒนาสังคมตามแนวทางเศรษฐกิจพอเพียง จำนวน ๓๙๘ โครงการ

**- กลยุทธ์**

๑. ดำเนินการพัฒนาคุณภาพมาตรฐานการศึกษา และระบบการจัดการเรียนรู้ให้หลากหลาย เพื่อมุ่งสู่ความเป็นเลิศ
๒. ดำเนินการส่งเสริม ศาสนา ศิลปวัฒนธรรมและนันทนาการรวมถึงการประชาสัมพันธ์
๓. ดำเนินการสนับสนุนการสาธารณสุข ส่งเสริมสุขภาพ ครอบครัวอบอุ่นรวมถึงการป้องกันแก้ไขปัญหาสุขภาพ
๔. ดำเนินการพัฒนาการป้องกันและบรรเทาสาธารณภัย รวมถึงการรักษาความปลอดภัยในชุมชน
๕. ดำเนินการสนับสนุนการสงเคราะห์และสวัสดิการ
๖. ดำเนินการเตรียมความพร้อมเข้าสู่ประชาคมอาเซียน

**- ความเชื่อมโยง**

๑. ยุทธศาสตร์จังหวัดพิจิตร :

ยุทธศาสตร์ที่ ๒. การพัฒนาเศรษฐกิจจากฐานการเกษตร และฐานชุมชนที่เข้มแข็ง  
ยุทธศาสตร์ที่ ๓. การเสริมสร้างสังคมคุณภาพ สันติสุขอย่างยั่งยืน

๒. ยุทธศาสตร์การพัฒนา องค์กรปกครองส่วนท้องถิ่นในเขตจังหวัดพิจิตร :

ยุทธศาสตร์ที่ ๒. การพัฒนาเศรษฐกิจจากฐานการเกษตร และฐานชุมชนที่เข้มแข็ง  
ยุทธศาสตร์ที่ ๓. การเสริมสร้างสังคม และคุณภาพชีวิตตามแนวทางเศรษฐกิจพอเพียงอย่างยั่งยืน  
ยุทธศาสตร์ที่ ๔. การพัฒนาขีดความสามารถทางการบริหารและบริการสู่สากล  
ยุทธศาสตร์ที่ ๕. พัฒนาคุณภาพมาตรฐานการศึกษา และระบบการจัดการเรียนรู้ให้หลากหลายเพื่อมุ่งสู่ความเป็นเลิศ

**ยุทธศาสตร์ที่ ๔ การพัฒนาองค์กรและบริหารกิจการบ้านเมืองที่ดี**

**- เป้าประสงค์**

๑. เพื่อพัฒนาบุคลากร และองค์กรให้มีประสิทธิภาพในการปฏิบัติงาน
๒. เพื่อส่งเสริมการมีส่วนร่วมของประชาชนในการแก้ไขปัญหา และพัฒนาพื้นที่

**- ตัวชี้วัด**

๑. ร้อยละของโครงการ /กิจกรรมการพัฒนาบุคลากร และองค์กรให้มีประสิทธิภาพในการปฏิบัติงาน
๒. ร้อยละของโครงการ /กิจกรรมการส่งเสริมการมีส่วนร่วมของประชาชนในการแก้ไขปัญหาและพัฒนาพื้นที่

**- ค่าเป้าหมาย**

การดำเนินงานตามโครงการ /กิจกรรมการดำเนินการพัฒนาองค์กรและบริหารกิจการบ้านเมืองที่ดี  
จำนวน ๑๓๙ โครงการ

**- กลยุทธ์**

๑. ดำเนินการพัฒนาบุคลากรและองค์กรให้มีประสิทธิภาพในการปฏิบัติงาน
๒. ดำเนินการส่งเสริมการมีส่วนร่วมของประชาชนในการแก้ไขปัญหาและพัฒนาพื้นที่

**- ความเชื่อมโยง**

๑. ยุทธศาสตร์จังหวัดพิจิตร :

ยุทธศาสตร์ที่ ๔. การพัฒนาขีดความสามารถทางการบริหารและบริการสู่สากล

๒. ยุทธศาสตร์การพัฒนา องค์กรปกครองส่วนท้องถิ่นในเขตจังหวัดพิจิตร :

ยุทธศาสตร์ที่ ๔. การพัฒนาขีดความสามารถทางการบริหารและบริการสู่สากล

### จุดยืนทางยุทธศาสตร์

จุดยืนทางยุทธศาสตร์ ขององค์การบริหารส่วนตำบลทับคล้อ การกำหนดจุดยืนทางยุทธศาสตร์การพัฒนาที่ครอบคลุมกิจกรรมต่าง ๆ ขององค์การบริหารส่วนตำบลทับคล้อ ที่เกี่ยวข้องกับยุทธศาสตร์การพัฒนา จำนวน ๔ ยุทธศาสตร์ และ ๑๕ กลยุทธ์ ดังนี้

การกำหนดจุดยืนทางยุทธศาสตร์การพัฒนา ขององค์การบริหารส่วนตำบลทับคล้อ ที่ครอบคลุมกิจกรรมต่าง ๆ ที่เกี่ยวข้องกับยุทธศาสตร์การพัฒนา ดังนี้

#### ยุทธศาสตร์ที่ ๑ การบริหารจัดการทรัพยากรน้ำทั้งระบบและอนุรักษ์สิ่งแวดล้อม กลยุทธ์

๑. ดำเนินการจัดหาแหล่งน้ำ และพัฒนาประสิทธิภาพการใช้น้ำเพื่อการเกษตร
๒. ดำเนินการจัดหาแหล่งน้ำ และพัฒนาประสิทธิภาพการใช้น้ำในการอุปโภคบริโภค
๓. ดำเนินการพัฒนาระบบการแก้ไขปัญหาสิ่งแวดล้อมในชุมชน
๔. ดำเนินการอนุรักษ์ฟื้นฟูทรัพยากรธรรมชาติ และสิ่งแวดล้อม

#### ยุทธศาสตร์ที่ ๒ การเพิ่มขีดความสามารถในการแข่งขันภาคการเกษตรและอาชีพในชุมชน กลยุทธ์

๑. ดำเนินการพัฒนาประสิทธิภาพการผลิตทางการเกษตรตามแนวพระราชดำริ
๒. ดำเนินการส่งเสริมด้านการตลาด กองทุนชุมชนและอาชีพในชุมชน
๓. ดำเนินการพัฒนาระบบเส้นทางการคมนาคมขนส่ง

#### ยุทธศาสตร์ที่ ๓ การแก้ไขปัญหาและพัฒนาสังคมตามแนวทางเศรษฐกิจพอเพียง กลยุทธ์

๑. ดำเนินการพัฒนาคุณภาพมาตรฐานการศึกษา และระบบการจัดการเรียนรู้ให้หลากหลาย เพื่อมุ่งสู่ความเป็นเลิศ
๒. ดำเนินการส่งเสริม ศาสนา ศิลปวัฒนธรรมและนันทนาการรวมถึงการประชาสัมพันธ์
๓. ดำเนินการสนับสนุนการสาธารณสุข ส่งเสริมสุขภาพ ครอบครัวยุวมุ่งรวมถึงการป้องกันแก้ไขปัญหา ยาเสพติด
๔. ดำเนินการพัฒนาระบบการป้องกันและบรรเทาสาธารณภัย รวมถึงการรักษาความปลอดภัยในชุมชน
๕. ดำเนินการสนับสนุนการสงเคราะห์และสวัสดิการ
๖. ดำเนินการเตรียมความพร้อมเข้าสู่ประชาคมอาเซียน

#### ยุทธศาสตร์ที่ ๔ การพัฒนาองค์กรและบริหารกิจการบ้านเมืองที่ดี กลยุทธ์

๑. ดำเนินการพัฒนาบุคลากรและองค์กรให้มีประสิทธิภาพในการปฏิบัติงาน
๒. ดำเนินการส่งเสริมการมีส่วนร่วมของประชาชนในการแก้ไขปัญหาและพัฒนาพื้นที่

### ความเชื่อมโยงของยุทธศาสตร์ในภาพรวม

ในภาพรวมแล้วยุทธศาสตร์การพัฒนาขององค์การบริหารส่วนตำบลทับคล้อ มุ่งพัฒนา ๔ ด้าน ได้แก่ การบริหารจัดการทรัพยากรน้ำทั้งระบบและอนุรักษ์สิ่งแวดล้อม การเพิ่มขีดความสามารถในการแข่งขันภาคการเกษตรและอาชีพในชุมชน การแก้ไขปัญหาและพัฒนาสังคมตามแนวทางเศรษฐกิจพอเพียง และการพัฒนาองค์กรและบริหารกิจการบ้านเมืองที่ดี

### ๓. การวิเคราะห์เพื่อพัฒนาท้องถิ่น

#### ๓.๑ การวิเคราะห์กรอบการจัดทำยุทธศาสตร์ขององค์กรปกครองส่วนท้องถิ่น

##### ผลการวิเคราะห์ศักยภาพของชุมชน

ประชาคมตำบลทับคล้อได้ทำการวิเคราะห์ศักยภาพ เพื่อการประเมินสภาพการพัฒนาตำบล โดยใช้เทคนิค SWOT Analysis มีสาระสรุปได้ดังนี้

##### **จุดแข็ง (S = STRENGTH)**

๑. เป็นแหล่งที่ผลิตข้าวพื้นเมือง ที่มีคุณภาพ / พื้นที่เหมาะสม
๒. มีเส้นทางสะดวกในการติดต่อค้าขาย
๓. มีผู้นำเข้มแข็ง สามัคคี เข้าใจทิศทางการพัฒนา
๔. มีความพยายาม ความขยันของชุมชนที่จะแก้ไขปัญหาของตนเอง
๕. ประชาชนมีสุขภาพร่างกายแข็งแรง ไม่มีโรคติดต่อ
๖. มีความพร้อมเครื่องมือทำการเกษตร
๗. มีกลุ่มกองทุน บางชุมชนที่เข้มแข็ง

##### **จุดอ่อน (W = WEAKNESS)**

๑. เขตพื้นที่แล้งซ้ำซาก
๒. ขาดแคลนแหล่งน้ำ ระบบการส่งน้ำชลประทานในการทำการเกษตร (นา)
๓. ต้นทุนการผลิตการเกษตรสูง ราคาผลผลิตต่ำ
๔. ราคาผลผลิตกำหนดโดยพ่อค้า / การประกันราคาไม่ได้ผล
๕. ภาระหนี้สินมากเกินความสามารถใช้คืน
๖. ขาดทุนหมุนเวียน ที่เข้าใจและมีประสิทธิภาพ
๗. พื้นดินทำการเกษตรได้ครั้งเดียว / แห้งแล้งมากในฤดูแล้ง
๘. ใช้สารเคมี ปุ๋ยเคมีมาในการทำการเกษตร
๙. ดินขาดคุณภาพ ขาดความอุดมสมบูรณ์
๑๐. ไม่มีตลาดกลาง กิโลกลาง แหล่งแลกเปลี่ยนผลผลิตสินค้าทางการเกษตร
๑๑. ประชาชนยังขาดการเตรียมความพร้อมเพื่อเข้าสู่ประชาคมอาเซียน

##### **โอกาส (O = OPPORTUNITY)**

๑. นโยบายการเข้าสู่ประชาคมอาเซียน
๒. นโยบายของรัฐบาล สังคมอยู่เย็นเป็นสุขร่วมกัน
๓. นโยบายของจังหวัด ดินแดนแห่งการปลูกข้าวของประเทศ
๔. นโยบายการแก้ไขปัญหาสังคมและความยากจนของรัฐบาล
๕. กระแสสังคม การผลิตข้าวปลอดภัยสารพิษ การบริโภคข้าวปลอดภัยสารพิษ
๖. กระแสต่อต้านยาเสพติด
๗. กระแสการสร้างสุขภาพมากกว่าซ่อมสุขภาพ
๘. แนวโน้มทิศทางการผลิตผลทางการเกษตรขยายตัว / ราคาผลผลิตจะดีขึ้น

### อุปสรรคหรือข้อจำกัด (T = THREAT)

๑. ต้นทุนทางการเกษตรสูง แนวโน้มจะสูงขึ้นอีก ตรงข้ามกับราคาผลผลิต ไม่มีความแน่นอนการประกันราคาไม่ได้ผล พ่อค้าคนกลางได้ประโยชน์มากกว่าเกษตรกร
๒. ปัญหาภัยแล้งซ้ำซาก / น้ำหลากไม่มีความแน่นอน
๓. ขาดความรู้ เทคนิคเฉพาะทางการประกอบอาชีพ ขาดเทคโนโลยีที่เหมาะสม / การพัฒนาที่ไม่เป็นระบบ

#### ๓.๒ การประเมินสถานการณ์สภาพแวดล้อมภายนอกที่เกี่ยวข้อง

ในการจัดทำแผนพัฒนาท้องถิ่นสี่ปีขององค์การบริหารส่วนตำบลทับคล้อนั้น ได้ทำการประเมินสถานการณ์สภาพแวดล้อมภายนอกที่เกี่ยวข้อง ซึ่งมีรายละเอียด ดังนี้

दान	สถานการณ์สภาพแวดล้อมภายนอกที่เกี่ยวข้อง	ขอบข่ายและปริมาณของปัญหา/ความต้องการ	พื้นที่เป้าหมาย/กลุ่มเป้าหมาย	ความคาดหวังและแนวโน้มอนาคต
๑. การบริหารจัดการทรัพยากรน้ำทั้งระบบและอนุรักษ์สิ่งแวดล้อม	๑) ขาดแคลนแหล่งน้ำในการเกษตรและน้ำประปาสำหรับอุปโภค-บริโภคยังไม่พอเพียง	- แหล่งน้ำและน้ำประปาในการอุปโภค-บริโภค	- ในเขตพื้นที่ อบต.ทับคล้อ	- ประชาชนมีแหล่งน้ำ และมีน้ำประปาใช้อย่างพอเพียง
	๒) มีปัญหาเรื่องขยะเพิ่ม	- สิ่งแวดล้อม	- ผู้ประกอบการและประชาชน ในเขตพื้นที่ อบต.ทับคล้อ	- ปัญหาขยะจะมีระบบการจัดการขยะที่ดีขึ้น
๒. การเพิ่มขีดความสามารถในการแข่งขันภาคการเกษตรและอาชีพในชุมชน	๑) ผลผลิตทางการเกษตรราคาตกต่ำระยะทางในการขนส่งผลผลิตไกลจากแหล่งรับซื้อ	- ราคาผลผลิต	- เกษตรกรในพื้นที่ อบต.ทับคล้อ	- ผลผลิตมีราคาสูงขึ้น
	๒) ไฟฟ้าส่องสว่างทางและที่สาธารณะยังไม่สามารถดำเนินการครอบคลุมพื้นที่บางส่วน	- ไฟฟ้า	- ทางและที่สาธารณะในเขตพื้นที่ อบต.ทับคล้อ	- ทางและที่สาธารณะมีแสงสว่างเพียงพอประชาชนได้รับความสะดวกในการสัญจรไปมาและป้องกันการเกิดอาชญากรรมได้
	๓) ประชาชนต้องการเส้นทางในการสัญจรไปมาเพื่อความสะดวก	- เส้นทางคมนาคม	- เส้นทางคมนาคมที่เป็นสาธารณะและประชาชนมีความต้องการให้ดำเนินการ	- มีเส้นทางในการคมนาคมเพียงพอและประชาชนได้รับความสะดวกในการสัญจรไปมา
	๔) การจราจรบนถนนมีเพิ่มมากขึ้น อาจทำให้เกิดอุบัติเหตุขึ้นได้	- การจราจร	ประชาชนที่สัญจรไปมาบนถนน	- มีระบบควบคุมการจราจร เช่น ติดตั้งสัญญาณไฟกระพริบ เพื่อเตือนให้ระมัดระวัง

ดาน	สถานการณ์ภาพแวดล้อม ภายนอกที่เกี่ยวข้อง	ขอบข่ายและปริมาณของ ปัญหา/ความต้องการ	พื้นที่เป้าหมาย/ กลุ่มเป้าหมาย	ความคาดหวังและ แนวโน้มอนาคต
๓. การแก้ไข ปัญหา และ พัฒนาสังคม ตามแนวทาง เศรษฐกิจพอ เพียง	๑) เด็กและผู้สูงอายุบาง ครอบครัว ผู้สูงอายุอยู่ตาม ลำพัง และรับภาระในการ ดูแลเด็ก	- ลูกหลานกลับมาทำงานที่ บ้าน	- ผู้สูงอายุและเด็กในเขต พื้นที่ อบต.ทับคล้อ	- ผู้สูงอายุและเด็กได้รับการ ดูแลที่ดี
	๒) ประชาชนในพื้นที่บาง รายมีที่อยู่อาศัยไม่มั่นคง แข็งแรง	- ที่อยู่อาศัย	- ประชาชนในพื้นที่ที่ได้รับ ความเดือดร้อนเรื่องที่อยู่ อาศัยบางราย	- ประชาชนในพื้นที่ได้รับ ความช่วยเหลือซ่อมแซมที่ อยู่อาศัยให้มั่นคงแข็งแรง
	๓) ศิลปะ วัฒนธรรม จารีต ประเพณีและภูมิปัญญา ท้องถิ่นถูกลืมเลือนไปมาก	- ศิลปะ วัฒนธรรม จารีต ประเพณีและภูมิปัญญา ท้องถิ่นถูกลืมเลือนไปมาก	- ประชาชนในเขตพื้นที่ อบต.ทับคล้อ	- ยกย่อง เชิดชูคนดีหรือ ปราชญ์ชาวบ้านในโอกาส ต่างๆ เพื่อเป็นตัวอย่างแก่ เยาวชนและประชาชน ศิลปะ วัฒนธรรม จารีต ประเพณีและภูมิปัญญา ท้องถิ่น ไม่ถูกลืมและคงอยู่ สืบไป
๔. การพัฒนา องค์กร และ บริหารกิจการ บ้านเมืองที่ดี	๑) แผนที่ภาษี	- จัดเก็บได้ครอบคลุมทุก พื้นที่ของตำบล	- ประชาชนในเขตพื้นที่ อบต.ทับคล้อ	- พัฒนาการปฏิบัติด้านการ จัดเก็บภาษี

๓.๓ ความเชื่อมโยงยุทธศาสตร์การพัฒนาจังหวัดกับยุทธศาสตร์การพัฒนาขององค์กรปกครองส่วนท้องถิ่น  
โครงสร้างเชื่อมโยงแผนยุทธศาสตร์การพัฒนาองค์การบริหารส่วนตำบลทับคล้อ พ.ศ. (๒๕๖๑-๒๕๖๔)

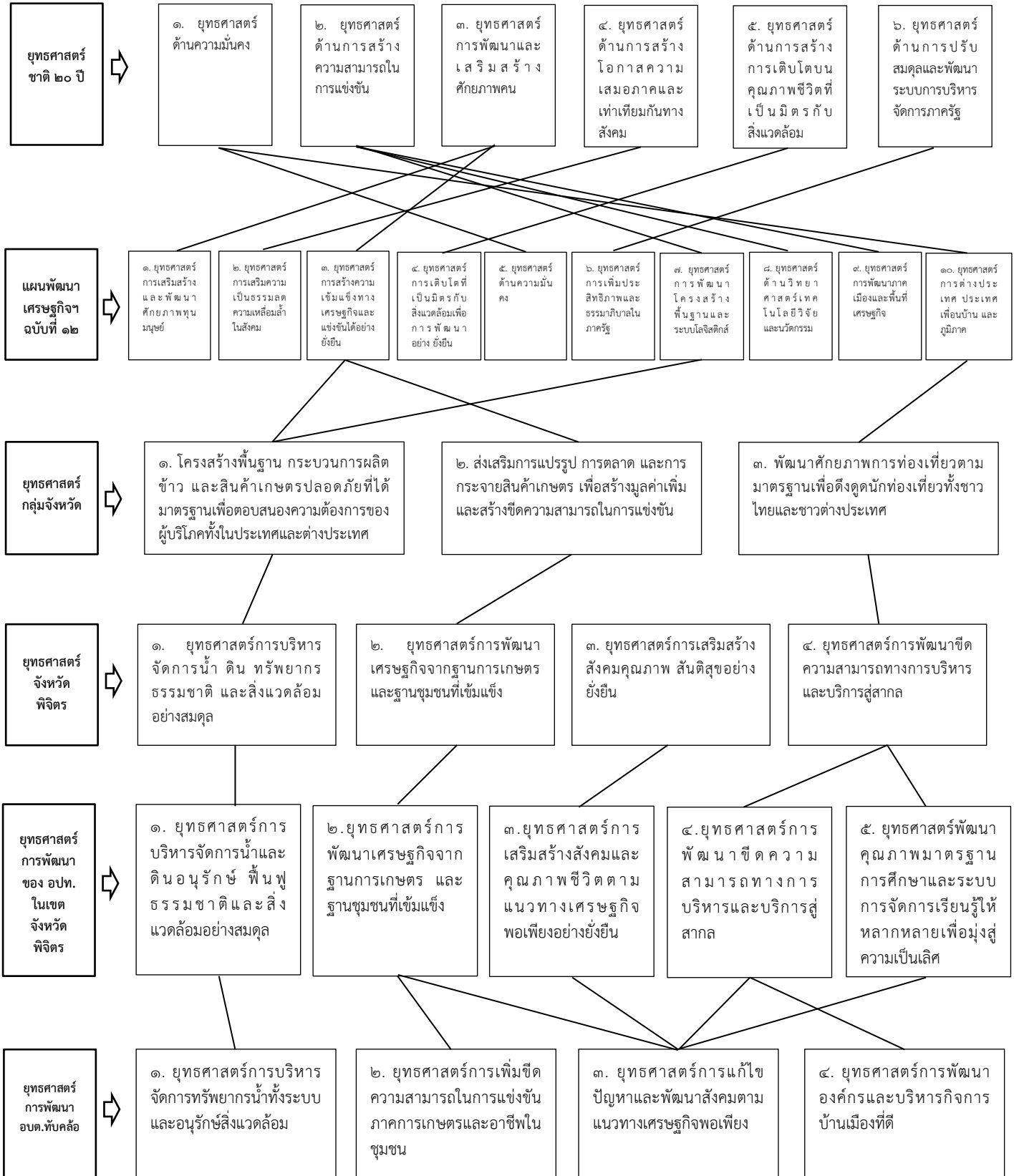

ยุทธศาสตร์  
การพัฒนา  
อบค.ทับคล้อ

๑. ยุทธศาสตร์การบริหาร  
จัดการทรัพยากรน้ำทั้งระบบ  
และอนุรักษ์สิ่งแวดล้อม

๒. ยุทธศาสตร์การเพิ่มขีด  
ความสามารถในการแข่งขัน  
ภาคการเกษตรและอาชีพใน  
ชุมชน

๓. ยุทธศาสตร์การแก้ไขปัญหา  
และพัฒนาสังคมตามแนวทาง  
เศรษฐกิจพอเพียง

๔. ยุทธศาสตร์การพัฒนา  
องค์กรและบริหารกิจการ  
บ้านเมืองที่ดี

**เป้าประสงค์**  
๑. เพื่อพัฒนาประสิทธิภาพการใช้น้ำ  
เพื่อการเกษตร  
๒. เพื่อพัฒนาประสิทธิภาพ การใช้น้ำ  
ในภาคอุปโภคบริโภค  
๓. เพื่อพัฒนาระบบการแก้ไขปัญหา  
สิ่งแวดล้อมในชุมชน  
๔. เพื่ออนุรักษ์พื้นที่พุทรัพยากร  
ธรรมชาติ และสิ่งแวดล้อม

**เป้าประสงค์**  
๑. เพื่อพัฒนาประสิทธิภาพการผลิต  
ทางการเกษตรตามแนวพระราชดำริ  
๒. เพื่อพัฒนาการส่งเสริมด้านการ  
ตลาด กองทุนชุมชน และอาชีพใน  
ชุมชน  
๓. เพื่อพัฒนาระบบคมนาคมขนส่งทาง  
บก

**เป้าประสงค์**  
๑. เพื่อพัฒนาคุณภาพมาตรฐานการศึกษา และ  
ระบบการจัดการเรียนรู้ให้หลากหลาย เพื่อมุ่ง  
ความเป็นเลิศ  
๒. เพื่อส่งเสริมศาสนา ศิลปะ วัฒนธรรมและ  
นันทนาการรวมถึงการประชาสัมพันธ์  
๓. เพื่อสนับสนุนการสาธารณสุข ส่งเสริมสุขภาพ  
ครอบครัวอยู่รวมถึงการป้องกันแก้ไขปัญหายาเสพติด  
๔. เพื่อพัฒนาระบบการป้องกันและบรรเทา  
สาธารณภัยรวมถึงการรักษาความปลอดภัยใน  
ชุมชน  
๕. เพื่อสนับสนุนการส่งเสริม และสวัสดิการ  
๖. เพื่อเตรียมความพร้อมเข้าสู่ประชาคมอาเซียน

**เป้าประสงค์**  
๑. เพื่อพัฒนาบุคลากรและองค์กรให้มี  
ประสิทธิภาพในการปฏิบัติงาน  
๒. เพื่อส่งเสริมการมีส่วนร่วมของ  
ประชาชนในการแก้ไขปัญหาและ  
พัฒนาพื้นที่

**กลยุทธ์**  
๑. ดำเนินการจัดหาแหล่งน้ำ และ  
พัฒนาประสิทธิภาพการใช้น้ำเพื่อ  
การเกษตร  
๒. ดำเนินการจัดหาแหล่งน้ำ และ  
พัฒนาประสิทธิภาพการใช้น้ำในการ  
อุปโภคบริโภค  
๓. ดำเนินการพัฒนาระบบการแก้ไข  
ปัญหาสิ่งแวดล้อมในชุมชน  
๔. ดำเนินการอนุรักษ์พื้นที่พุทรัพยากร  
ธรรมชาติ และสิ่งแวดล้อม

**กลยุทธ์**  
๑. ดำเนินการพัฒนาประสิทธิภาพการ  
ผลิตทางการเกษตรตามแนวพระราช  
ดำริ  
๒. ดำเนินการส่งเสริมด้านการตลาด  
กองทุนชุมชนและอาชีพในชุมชน  
๓. ดำเนินการพัฒนาเส้นทาง  
คมนาคมขนส่ง

**กลยุทธ์**  
๑. ดำเนินการพัฒนาคุณภาพมาตรฐานการศึกษา  
และระบบการจัดการเรียนรู้ให้หลากหลาย เพื่อมุ่ง  
สู่ความเป็นเลิศ  
๒. ดำเนินการส่งเสริม ศาสนา ศิลปะ วัฒนธรรม  
และนันทนาการรวมถึงการประชาสัมพันธ์  
๓. ดำเนินการสนับสนุนการสาธารณสุข ส่งเสริม  
สุขภาพ ครอบครัวอยู่รวมถึงการป้องกันแก้ไข  
ปัญหายาเสพติด  
๔. ดำเนินการพัฒนาระบบการป้องกันและ  
บรรเทาสาธารณภัย รวมถึงการรักษาความ  
ปลอดภัยในชุมชน  
๕. ดำเนินการสนับสนุนการส่งเสริมและ  
สวัสดิการ  
๖. ดำเนินการเตรียมความพร้อมเข้าสู่ประชาคม  
อาเซียน

**กลยุทธ์**  
๑. ดำเนินการพัฒนาบุคลากรและ  
องค์กรให้มีประสิทธิภาพในการ  
ปฏิบัติงาน  
๒. ดำเนินการส่งเสริมการมีส่วนร่วม  
ของประชาชนในการแก้ไขปัญหาและ  
พัฒนาพื้นที่

แผนงาน

- ๑. แผนงาน  
บริหารทั่วไป
- ๒. แผนงาน  
การรักษา  
ความสงบ  
ภายใน
- ๓. แผนงาน  
การศึกษา
- ๔. แผนงาน  
สาธารณสุข
- ๕. แผนงาน  
สังคมสง  
เคราะห์
- ๖. แผนงาน  
เด็กและ  
ชุมชน
- ๗. แผนงาน  
สร้างความ  
เข้มแข็งของ  
ชุมชน
- ๘. แผนงาน  
การศาสนา  
วัฒนธรรม  
และนันทนาการ
- ๙. แผนงาน  
การเกษตร
- ๑๐. แผน  
งานกลาง

ผลผลิต/  
โครงการ

- ๑. โครงการ/  
กิจกรรมพัฒนา  
บุคลากรและ  
องค์กรให้มี  
ประสิทธิภาพ  
ในการปฏิบัติงาน
- ๑. โครงการ/  
กิจกรรมพัฒนา  
ระบบการ  
ป้องกันและ  
บรรเทาสา  
ธารณภัย  
รวมถึงการ  
รักษาความ  
ปลอดภัยใน  
ชุมชนการ  
ปฏิบัติงาน
- ๑. โครงการ/  
กิจกรรมพัฒนา  
ส่งเสริมการ  
ศึกษา  
๒. โครงการ/  
กิจกรรมเตรียม  
ความพร้อมเข้า  
สู่ประชาคม  
อาเซียน
- ๑. โครงการ/  
กิจกรรมพัฒนา  
สนับสนุนการ  
สาธารณสุข  
ส่งเสริมสุขภาพ  
ครอบครัว  
อยู่รวมถึง  
และการป้องกัน  
โรคติดต่อ  
๒. โครงการ/  
กิจกรรมพัฒนา  
ระบบการแก้ไข  
ปัญหาสิ่งแวดล้อม  
ในชุมชน
- ๑. โครงการ/  
กิจกรรมพัฒนา  
สนับสนุนการ  
สงเคราะห์และ  
สวัสดิการ
- ๑. โครงการ/  
กิจกรรมพัฒนา  
ระบบเส้นทาง  
การคมนาคม  
ขนส่ง
- ๑. โครงการ/  
กิจกรรมพัฒนา  
ส่งเสริมด้าน  
การตลาด  
กองทุนชุมชน  
และอาชีพใน  
ชุมชน  
๒. โครงการ/  
กิจกรรมจัดหา  
แหล่งน้ำในการ  
อุปโภคบริโภค  
๓. โครงการ/  
กิจกรรมพัฒนา  
ระบบการแก้ไข  
ปัญหาสิ่งแวดล้อม  
ในชุมชน  
๔. โครงการ/  
กิจกรรมส่งเสริม  
การมีส่วนร่วม  
ของประชาชน  
ในการแก้ไข  
ปัญหาและ  
พัฒนาพื้นที่
- ๑. โครงการ/  
กิจกรรมส่งเสริม  
ด้าน  
การตลาด  
วัฒนธรรม  
และนันทนาการ
- ๑. โครงการ/  
กิจกรรมพัฒนา  
บุคลากรและ  
องค์กรให้มี  
ประสิทธิภาพ  
ในการปฏิบัติงาน
- ๑. โครงการ/  
กิจกรรมพัฒนา  
ระบบการป้องกัน  
และบรรเทา  
สาธารณภัย
- ๑. โครงการ/  
กิจกรรมพัฒนา  
สนับสนุนการ  
สงเคราะห์และ  
สวัสดิการ  
๒. โครงการ/  
กิจกรรมพัฒนา  
ระบบการป้องกัน  
และบรรเทา  
สาธารณภัย  
๓. โครงการ/  
กิจกรรมพัฒนา  
สนับสนุนการ  
บริการด้าน  
สาธารณสุข  
๔. โครงการ/  
กิจกรรมพัฒนา  
บุคลากร

๓.๔ แผนผังยุทธศาสตร์ (strategic map)

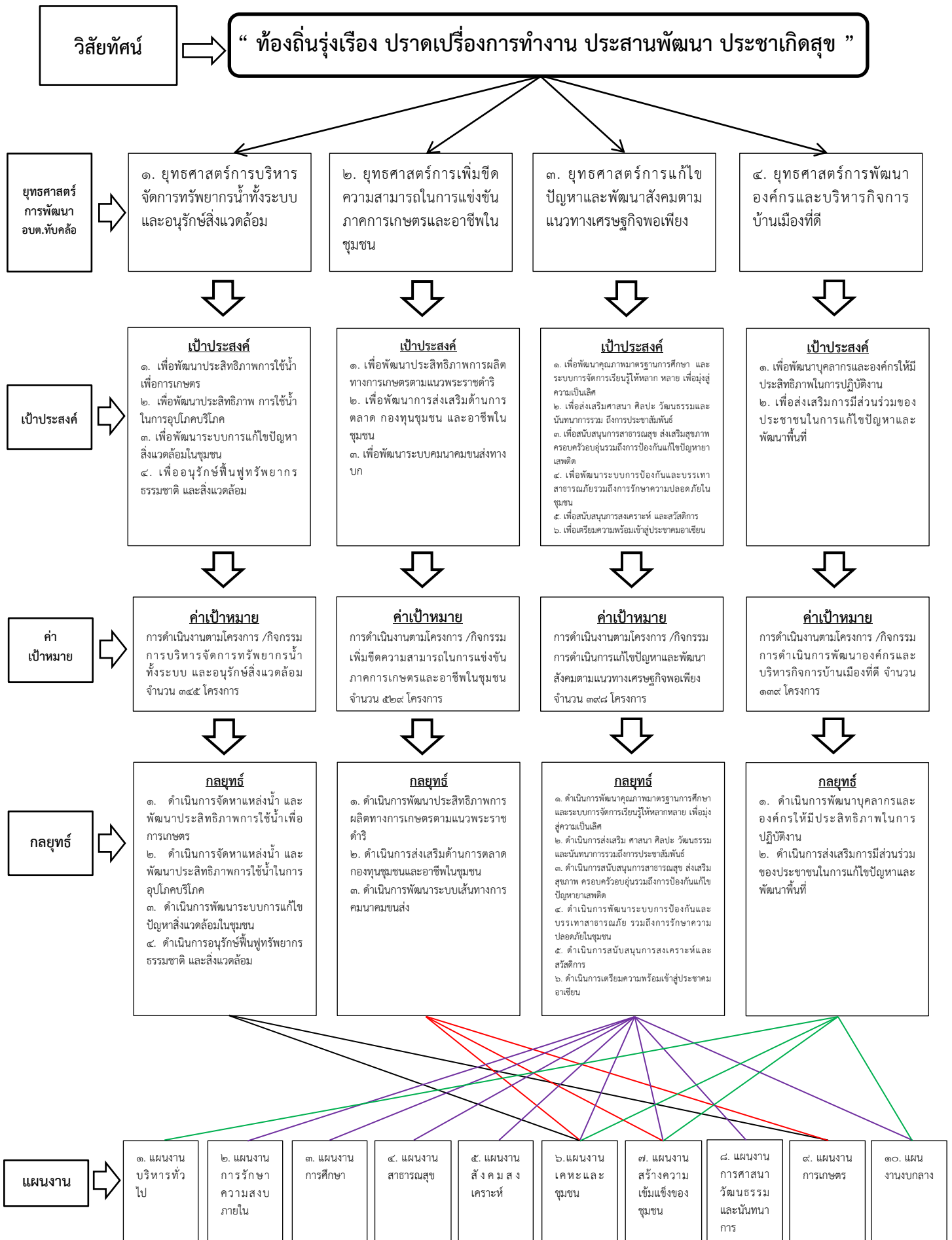

## ๓.๕ รายละเอียดยุทธศาสตร์

## ๑) ยุทธศาสตร์การบริหารจัดการทรัพยากรน้ำทั้งระบบ และอนุรักษ์สิ่งแวดล้อม

ความเชื่อมโยง กับยุทธศาสตร์ จังหวัด	ยุทธศาสตร์ อปท.ในเขต จังหวัด	ยุทธศาสตร์ อปท.	เป้าประสงค์	ตัวชี้วัด ผลผลิต/ โครงการ	ค่าเป้าหมาย				ความก้าวหน้า ของเป้าหมาย	กลยุทธ์	ผลผลิต/ โครงการ	หน่วยงาน รับผิดชอบ หลัก	หน่วยงาน สนับสนุน
					๒๕๖๑	๒๕๖๒	๒๕๖๓	๒๕๖๔					
๑. ยุทธศาสตร์ การบริหาร จัดการน้ำอนุรักษ์ ดินทรัพยากร ธรรมชาติและ สิ่งแวดล้อมอย่าง สมดุล	๑. ยุทธศาสตร์ การบริหารจัด การน้ำและดิน อนุรักษ์พื้นฟู ธรรมชาติและ สิ่งแวดล้อมอย่าง สมดุล	๑. ยุทธศาสตร์ การบริหารจัดการ ทรัพยากรน้ำทั้ง ระบบและอนุรักษ์ สิ่งแวดล้อม	- เพื่อพัฒนา ประสิทธิภาพ การใช้น้ำเพื่อการ เกษตร	ร้อยละของ โครงการ /กิจ กรรมการพัฒนา แหล่งน้ำทาง การเกษตร	๗๐%	๗๕%	๘๐%	๘๕%	เพิ่มขึ้นร้อยละ ๕	๑. ดำเนินการจัดหา แหล่งน้ำ และพัฒนา ประสิทธิภาพการใช้น้ำ เพื่อการเกษตร ๒. ดำเนินการจัดหา แหล่งน้ำ และพัฒนา ประสิทธิภาพการใช้น้ำ ในการอุปโภค บริโภค ๓. ดำเนินการพัฒนา ระบบการแก้ไข ปัญหาสิ่งแวดล้อม ในชุมชน ๔. ดำเนินการอนุรักษ์ พื้นฟูทรัพยากร ธรรมชาติและ สิ่งแวดล้อม	จำนวนโครงการ /กิจกรรมการบริหาร จัดการทรัพยากรน้ำ ทั้งระบบ และอนุรักษ์ สิ่งแวดล้อม จำนวน ๓๔๕ โครงการ	สำนักปลัด กองช่าง กองสาธารณสุข	อบต. ทับคล้อ
			- เพื่อพัฒนา ประสิทธิภาพ การใช้น้ำในการ อุปโภคบริโภค	ร้อยละของ โครงการ /กิจ กรรมการพัฒนา ประสิทธิภาพ การใช้น้ำในการ อุปโภคบริโภค	๖๐%	๖๕%	๗๐%	๗๕%	เพิ่มขึ้นร้อยละ ๕				
			- เพื่อพัฒนา ระบบการแก้ไข ปัญหาสิ่งแวดล้อม ในชุมชน	ร้อยละของ โครงการ /กิจ กรรมการพัฒนา ระบบการแก้ไข ปัญหาสิ่งแวดล้อม ในชุมชน	๖๐%	๖๕%	๗๐%	๗๕%	เพิ่มขึ้นร้อยละ ๕				
			- เพื่ออนุรักษ์ พื้นฟูทรัพยากร ธรรมชาติและ สิ่งแวดล้อม	ร้อยละของ โครงการ /กิจ กรรมการอนุรักษ์ พื้นฟูทรัพยากร ธรรมชาติและ สิ่งแวดล้อม	๖๐%	๖๕%	๗๐%	๗๕%	เพิ่มขึ้นร้อยละ ๕				

## ๒) ยุทธศาสตร์การเพิ่มขีดความสามารถในการแข่งขันภาคการเกษตรและอาชีพในชุมชน

ความเชื่อมโยง กับยุทธศาสตร์ จังหวัด	ยุทธศาสตร์ อปท.ในเขต จังหวัด	ยุทธศาสตร์ อปท.	เป้าประสงค์	ตัวชี้วัด ผลผลิต/ โครงการ	ค่าเป้าหมาย				ความก้าวหน้า ของเป้าหมาย	กลยุทธ์	ผลผลิต/ โครงการ	หน่วยงาน รับผิดชอบ หลัก	หน่วยงาน สนับสนุน
					๒๕๖๑	๒๕๖๒	๒๕๖๓	๒๕๖๔					
๒. ยุทธศาสตร์ การพัฒนา เศรษฐกิจจาก ฐานการเกษตร และฐานชุมชนที่ เข้มแข็ง	๒. ยุทธศาสตร์ การพัฒนา เศรษฐกิจจาก ฐานการเกษตร และฐานชุมชนที่ เข้มแข็ง	๒. ยุทธศาสตร์ การเพิ่มขีดความ สามารถในการ แข่งขันภาคการ เกษตรและอาชีพ ในชุมชน	- เพื่อพัฒนา ประสิทธิภาพการ ผลิตทางการ เกษตรตามแนว พระราชดำริ - เพื่อพัฒนาการ ส่งเสริมด้านการ ตลาด กองทุน ชุมชน และอาชีพ ในชุมชน - เพื่อพัฒนา ระบบคมนาคม ขนส่งทางบก ของประชาชน ภายในเขตพื้นที่ อบต.ทับคล้อ	ร้อยละของ โครงการ /กิจ กรรมการพัฒนา ประสิทธิ ภาพ การผลิตทาง การเกษตรตาม แนวพระราชดำริ	๕๐%	๖๐%	๗๐%	๘๐%	เพิ่มขึ้นร้อยละ ๑๐	๑. ดำเนินการพัฒนา ประสิทธิภาพการ ผลิตทางการเกษตร ตามแนวพระราชดำริ ๒. ดำเนินการส่งเสริม ด้านการตลาด กอง ทุนชุมชนและอาชีพ ในชุมชน ๓. ดำเนินการพัฒนา ระบบเส้นทางการ คมนาคมขนส่ง	จำนวนโครงการ /กิจกรรมการเพิ่มขีด ความสามารถในการ แข่งขันภาคการ เกษตร และอาชีพใน ชุมชน จำนวน ๕๒๙ โครงการ	สำนักปลัด กองช่าง กองสวัสดิการสังคม	อบต. ทับคล้อ
				ร้อยละของ โครงการ /กิจ กรรมการส่งเสริม ด้านการ ตลาด กองทุนชุมชน และอาชีพใน ชุมชน	๗๐%	๗๕%	๘๐%	๘๕%	เพิ่มขึ้นร้อยละ ๕				
				ร้อยละของ โครงการ /กิจ กรรมการพัฒนา ระบบคมนาคม ขนส่งทางบก	๗๐%	๘๐%	๙๐%	๑๐๐%	เพิ่มขึ้นร้อยละ ๑๐				

## ๓) ยุทธศาสตร์การแก้ไขปัญหา และพัฒนาสังคมตามแนวทางเศรษฐกิจพอเพียง

ความเชื่อมโยง กับยุทธศาสตร์ จังหวัด	ยุทธศาสตร์ อปท.ในเขต จังหวัด	ยุทธศาสตร์ อปท.	เป้าประสงค์	ตัวชี้วัด ผลผลิต/ โครงการ	ค่าเป้าหมาย				ความก้าวหน้า ของเป้าหมาย	กลยุทธ์	ผลผลิต/ โครงการ	หน่วยงาน รับผิดชอบ หลัก	หน่วยงาน สนับสนุน
					๒๕๖๑	๒๕๖๒	๒๕๖๓	๒๕๖๔					
๒. ยุทธศาสตร์ การพัฒนา เศรษฐกิจจากฐาน การเกษตร และ ฐานชุมชนที่เข้ม แข็ง ๓. ยุทธศาสตร์ การเสริมสร้าง สังคมคุณภาพ สันติสุขอย่าง ยั่งยืน	๒. ยุทธศาสตร์ การพัฒนา เศรษฐกิจจากฐาน การเกษตรและ ฐานชุมชนที่ เข้มแข็ง ๓. ยุทธศาสตร์ การเสริมสร้าง สังคมและ คุณภาพชีวิตตาม แนวทางเศรษฐกิจ พอเพียงอย่าง ยั่งยืน ๔. ยุทธศาสตร์ การพัฒนาขีด ความสามารถ ทางการบริหาร และบริการสู่ สากล ๕. ยุทธศาสตร์ พัฒนาคุณภาพ มาตรฐานการ ศึกษาและระบบ การจัดการเรียนรู้ ให้หลากหลาย เพื่อมุ่งสู่ความ เป็นเลิศ	๓. ยุทธศาสตร์ การแก้ไขปัญหา และพัฒนาสังคม ตามแนวทาง เศรษฐกิจพอเพียง	- เพื่อพัฒนา คุณภาพมาตรฐาน การศึกษา และระบบการ จัดการเรียนรู้ให้ หลากหลาย เพื่อ มุ่งสู่ความเป็นเลิศ - เพื่อส่งเสริม ศาสนา ศิลปะ วัฒนธรรมและ นันทนาการรวมถึง การประชาสัมพันธ์ - เพื่อสนับสนุน การสาธารณสุข ส่งเสริมสุขภาพ ครอบครัวอบอุ่น รวมถึงการป้องกัน แก้ไขปัญหายาเสพติด - เพื่อพัฒนาระบบ การป้องกันและ บรรเทาสาธารณภัย รวมถึงการรักษา ความปลอดภัยใน ชุมชน - เพื่อสนับสนุนการ สงเคราะห์ และ สวัสดิการ - เพื่อเตรียมความ พร้อมเข้าสู่ประชา คมอาเซียน	ร้อยละของ โครงการ / กิจ กรรมการพัฒนา คุณภาพมาตรฐาน การศึกษา และระบบการ จัดการเรียนรู้ให้ หลากหลาย เพื่อ มุ่งสู่ความเป็นเลิศ	๕๐%	๖๐%	๗๐%	๘๐%	เพิ่มขึ้นร้อยละ ๑๐	๑. ดำเนินการพัฒนา คุณภาพมาตรฐาน การศึกษา และระบบ การจัดการเรียนรู้ให้ หลากหลาย เพื่อมุ่งสู่ ความเป็นเลิศ ๒. ดำเนินการส่งเสริม ศาสนา ศิลปะ วัฒนธรรมและ นันทนาการรวมถึง การประชาสัมพันธ์ ๓. ดำเนินการสนับสนุน การสาธารณสุข ส่งเสริมสุขภาพ ครอบครัวอบอุ่น รวมถึงการป้องกัน แก้ไขปัญหายาเสพติด ๔. ดำเนินการพัฒนา ระบบการป้องกันและ บรรเทาสาธารณภัย รวมถึงการรักษา ความปลอดภัยใน ชุมชน ๕. ดำเนินการสนับสนุน การสงเคราะห์ และสวัสดิการ ๖. ดำเนินการเตรียม ความพร้อมเข้าสู่ ประชาคมอาเซียน	จำนวนโครงการ / กิจกรรมการ ดำเนินการแก้ไข ปัญหาและพัฒนา สังคมตามแนว ทางเศรษฐกิจ พอเพียง จำนวน ๓๙๘ โครงการ	สำนักปลัด กองช่าง กองการศึกษา กองสาธารณสุข กองสวัสดิการสังคม	อบต. ทับคล้อ
				ร้อยละของ โครงการ / กิจ กรรมการพัฒนา ส่งเสริม ศาสนา ศิลปวัฒนธรรม และนันทนาการ	๗๐%	๘๐%	๙๐%	๑๐๐%	เพิ่มขึ้นร้อยละ ๑๐				
				ร้อยละของ โครงการ / กิจ กรรมการพัฒนา ส่งเสริม การ ประชาสัมพันธ์	๖๐%	๗๐%	๘๐%	๙๐%	เพิ่มขึ้นร้อยละ ๑๐				

/๓) ยุทธศาสตร์การแก้ไขปัญหา และพัฒนาสังคมตามแนวทางเศรษฐกิจพอเพียง (ต่อ)

ความเชื่อมโยง กับยุทธศาสตร์ จังหวัด	ยุทธศาสตร์ อปท.ในเขต จังหวัด	ยุทธศาสตร์ อปท.	เป้าประสงค์	ตัวชี้วัด ผลผลิต/ โครงการ	ค่าเป้าหมาย				ความก้าวหน้า ของเป้าหมาย	กลยุทธ์	ผลผลิต/ โครงการ	หน่วยงาน รับผิดชอบ หลัก	หน่วยงาน สนับสนุน
					๒๕๖๑	๒๕๖๒	๒๕๖๓	๒๕๖๔					
๒. ยุทธศาสตร์ การพัฒนาศูนย์ เศรษฐกิจจากฐาน การเกษตร และ ฐานชุมชนที่เข้ม แข็ง  ๓. ยุทธศาสตร์ การเสริมสร้าง สังคมคุณภาพ สันติสุขอย่าง ยั่งยืน	๒. ยุทธศาสตร์ การพัฒนา เศรษฐกิจจากฐาน การเกษตรและ ฐานชุมชนที่ เข้มแข็ง  ๓. ยุทธศาสตร์ การเสริมสร้าง สังคมและ คุณภาพชีวิตตาม แนวทางเศรษฐกิจ พอเพียงอย่าง ยั่งยืน  ๔. ยุทธศาสตร์ การพัฒนาขีด ความสามารถ ทางการบริหาร และบริการสู่ สากล  ๕. ยุทธศาสตร์ พัฒนาคุณภาพ มาตรฐานการ ศึกษาและระบบ การจัดการเรียนรู้ ให้หลากหลาย เพื่อมุ่งสู่ความ เป็นเลิศ	๓. ยุทธศาสตร์ การแก้ไขปัญหา และพัฒนาสังคม ตามแนวทาง เศรษฐกิจพอเพียง	- เพื่อพัฒนา คุณภาพมาตรฐาน การศึกษาและระบบ การจัดการเรียนรู้ให้ หลากหลายเพื่อ มุ่งสู่ความเป็นเลิศ  - เพื่อส่งเสริม ศาสนา ศิลปะ วัฒนธรรมและ นันทนาการรวมถึง การประชาสัมพันธ์  - เพื่อสนับสนุน การสาธารณสุข ส่งเสริมสุขภาพ ครอบครัวอบอุ่น รวมถึงการป้องกัน แก้ไขปัญหายาเสพติด  - เพื่อพัฒนาระบบ การป้องกันและ บรรเทาสาธารณภัย รวมถึงการรักษา ความปลอดภัยใน ชุมชน  - เพื่อสนับสนุนการ สงเคราะห์ และ สวัสดิการ  - เพื่อเตรียมความ พร้อมเข้าสู่ประชา คมอาเซียน	ร้อยละของ โครงการ / กิจ กรรมการพัฒนา การป้องกันแก้ไข ยาเสพติด	๗๐%	๘๐%	๙๐%	๑๐๐%	เพิ่มขึ้นร้อยละ ๑๐	๑. ดำเนินการพัฒนา คุณภาพมาตรฐาน การศึกษา และระบบ การจัดการเรียนรู้ให้ หลากหลายเพื่อมุ่งสู่ ความเป็นเลิศ  ๒. ดำเนินการส่งเสริม ศาสนา ศิลปะ วัฒนธรรมและ นันทนาการรวมถึง การประชาสัมพันธ์  ๓. ดำเนินการสนับสนุน การสาธารณสุข ส่งเสริมสุขภาพ ครอบครัวอบอุ่น รวมถึงการป้องกัน แก้ไขปัญหายาเสพติด  ๔. ดำเนินการพัฒนา ระบบการป้องกันและ บรรเทาสาธารณภัย รวมถึงการรักษา ความปลอดภัยใน ชุมชน  ๕. ดำเนินการสนับสนุน การสงเคราะห์ และสวัสดิการ  ๖. ดำเนินการเตรียม ความพร้อมเข้าสู่ ประชาคมอาเซียน	จำนวนโครงการ / กิจกรรมการ ดำเนินการแก้ไข ปัญหาและพัฒนา สังคมตามแนว ทางเศรษฐกิจ พอเพียง จำนวน ๓๙๘ โครงการ	สำนักปลัด กองช่าง กองการศึกษา กองสาธารณสุข กองสวัสดิการสังคม	อบต. ทับคล้อ
				ร้อยละของ โครงการ / กิจ กรรมการป้องกัน และบรรเทาสา ธารณภัยรวมถึง การรักษาความ ปลอดภัยใน ชุมชน	๖๐%	๖๕%	๗๐%	๗๕%	เพิ่มขึ้นร้อยละ ๕				
				ร้อยละของ โครงการ / กิจ กรรมการการ สนับสนุนการ สงเคราะห์ และ สวัสดิการ	๕๐%	๖๐%	๗๐%	๘๐%	เพิ่มขึ้นร้อยละ ๑๐				

/๓) ยุทธศาสตร์การแก้ไขปัญหา และพัฒนาสังคมตามแนวทางเศรษฐกิจพอเพียง (ต่อ)

ความเชื่อมโยง กับยุทธศาสตร์ จังหวัด	ยุทธศาสตร์ อปท.ในเขต จังหวัด	ยุทธศาสตร์ อปท.	เป้าประสงค์	ตัวชี้วัด ผลผลิต/ โครงการ	ค่าเป้าหมาย				ความก้าวหน้า ของเป้าหมาย	กลยุทธ์	ผลผลิต/ โครงการ	หน่วยงาน รับผิดชอบ หลัก	หน่วยงาน สนับสนุน
					๒๕๖๑	๒๕๖๒	๒๕๖๓	๒๕๖๔					
๒. ยุทธศาสตร์ การพัฒนา เศรษฐกิจจากฐาน การเกษตร และ ฐานชุมชนที่เข้ม แข็ง ๓. ยุทธศาสตร์ การเสริมสร้าง สังคมคุณภาพ สันติสุขอย่าง ยั่งยืน	๒. ยุทธศาสตร์ การพัฒนา เศรษฐกิจจากฐาน การเกษตรและ ฐานชุมชนที่ เข้มแข็ง ๓. ยุทธศาสตร์ การเสริมสร้าง สังคมและ คุณภาพชีวิตตาม แนวทางเศรษฐกิจ พอเพียงอย่าง ยั่งยืน ๔. ยุทธศาสตร์ การพัฒนาขีด ความสามารถ ทางการบริหาร และบริการสู่ สากล ๕. ยุทธศาสตร์ พัฒนาคุณภาพ มาตรฐานการ ศึกษาและระบบ การจัดการเรียนรู้ ให้หลากหลาย เพื่อมุ่งสู่ความ เป็นเลิศ	๓. ยุทธศาสตร์ การแก้ไขปัญหา และพัฒนาสังคม ตามแนวทาง เศรษฐกิจพอเพียง	- เพื่อพัฒนา คุณภาพมาตรฐาน การศึกษา และระบบ การจัดการเรียนรู้ให้ หลากหลาย เพื่อ มุ่งสู่ความเป็นเลิศ - เพื่อส่งเสริม ศาสนา ศิลปะ วัฒนธรรมและ นันทนาการรวมถึง การประชาสัมพันธ์ - เพื่อสนับสนุน การสาธารณสุข ส่งเสริมสุขภาพ ครอบครัวอบอุ่น รวมถึงการป้องกัน แก้ไขปัญหายาเสพติด - เพื่อพัฒนาระบบ การป้องกันและ บรรเทาสาธารณภัย รวมถึงการรักษา ความปลอดภัยใน ชุมชน - เพื่อสนับสนุนการ สงเคราะห์ และ สวัสดิการ - เพื่อเตรียมความ พร้อมเข้าสู่ประชา คมอาเซียน	ร้อยละของ โครงการ / กิจ กรรมการเตรียม ความพร้อมเข้าสู่ ประชาคมอา เซียน	๗๐%	๘๐%	๙๐%	๑๐๐%	เพิ่มขึ้นร้อยละ ๑๐	๑. ดำเนินการพัฒนา คุณภาพมาตรฐาน การศึกษา และระบบ การจัดการเรียนรู้ให้ หลากหลาย เพื่อมุ่งสู่ ความเป็นเลิศ ๒. ดำเนินการส่งเสริม ศาสนา ศิลปะ วัฒนธรรมและ นันทนาการรวมถึง การประชาสัมพันธ์ ๓. ดำเนินการสนับสนุน การสาธารณสุข ส่งเสริมสุขภาพ ครอบครัวอบอุ่น รวมถึงการป้องกัน แก้ไขปัญหายาเสพติด ๔. ดำเนินการพัฒนา ระบบการป้องกันและ บรรเทาสาธารณภัย รวมถึงการรักษา ความปลอดภัยใน ชุมชน ๕. ดำเนินการสนับสนุน การสงเคราะห์ และสวัสดิการ ๖. ดำเนินการเตรียม ความพร้อมเข้าสู่ ประชาคมอาเซียน	จำนวนโครงการ / กิจกรรมการ ดำเนินการแก้ไข ปัญหาและพัฒนา สังคมตามแนว ทางเศรษฐกิจ พอเพียง จำนวน ๓๙๘ โครงการ	สำนักปลัด กองช่าง กองการศึกษา กองสาธารณสุข กองสวัสดิการสังคม	อบต. ทับคล้อ

## ๔) ยุทธศาสตร์การพัฒนากองกรและบริหารกิจการบ้านเมืองที่ดี

ความเชื่อมโยง กับยุทธศาสตร์ จังหวัด	ยุทธศาสตร์ อปท.ในเขต จังหวัด	ยุทธศาสตร์ อปท.	เป้าประสงค์	ตัวชี้วัด ผลผลิต/ โครงการ	ค่าเป้าหมาย				ความก้าวหน้า ของเป้าหมาย	กลยุทธ์	ผลผลิต/ โครงการ	หน่วยงาน รับผิดชอบ หลัก	หน่วยงาน สนับสนุน
					๒๕๖๑	๒๕๖๒	๒๕๖๓	๒๕๖๔					
๔. ยุทธศาสตร์ การพัฒนาขีด ความสามารถ ทางการบริหาร และบริการสู่ สากล	๔. ยุทธศาสตร์ การพัฒนาขีด ความสามารถ ทางการบริหาร และบริการสู่ สากล	๔. ยุทธศาสตร์ การพัฒนากองกร และบริหารกิจ การบ้านเมืองที่ดี	- เพื่อพัฒนา บุคลากรและ องค์กรให้มี ประสิทธิภาพใน การปฏิบัติงาน - เพื่อส่งเสริม การมีส่วนร่วม ของประชาชนใน การแก้ไขปัญหา และพัฒนาพื้นที่	ร้อยละของ โครงการ / กิจ กรรมการพัฒนา บุคลากร และ องค์กรให้มี ประสิทธิภาพใน การปฏิบัติงาน	๗๐%	๘๐%	๙๐%	๑๐๐%	เพิ่มขึ้นร้อยละ ๑๐	๑. ดำเนินการพัฒนา บุคลากรและองค์กร ให้มีประสิทธิภาพใน การปฏิบัติงาน ๒. ดำเนินการส่งเสริม การมีส่วนร่วมของ ประชาชนในการ แก้ไขปัญหาและ พัฒนาพื้นที่	จำนวนโครงการ / กิจ กรรมการ ดำเนินการพัฒนา องค์กรและบริหาร กิจการบ้านเมือง ที่ดี จำนวน ๑๓๙ โครงการ	สำนักปลัด กองคลัง กองช่าง กองการศึกษา กองสาธารณสุข กองสวัสดิการสังคม	
				ร้อยละของ โครงการ / กิจ กรรมการส่งเสริม การมีส่วนร่วม ของประชาชนใน การแก้ไขปัญหา และพัฒนาพื้นที่	๖๕%	๗๐%	๗๕%	๘๐%	เพิ่มขึ้นร้อยละ ๕				



**บัญชีสรุปโครงการพัฒนา**  
**แผนพัฒนาท้องถิ่นสี่ปี (พ.ศ.๒๕๖๑-๒๕๖๔)**  
**องค์การบริหารส่วนตำบลทับคล้อ อำเภอทับคล้อ จังหวัดพิจิตร**

ยุทธศาสตร์	ปี ๒๕๖๑		ปี ๒๕๖๒		ปี ๒๕๖๓		ปี ๒๕๖๔		รวม ๔ ปี	
	จำนวนโครงการ	งบประมาณ (บาท)	จำนวนโครงการ	งบประมาณ (บาท)	จำนวนโครงการ	งบประมาณ (บาท)	จำนวนโครงการ	งบประมาณ (บาท)	จำนวนโครงการ	งบประมาณ (บาท)
<b>๑) ยุทธศาสตร์การบริหารจัดการทรัพยากรน้ำทั้งระบบและอนุรักษ์สิ่งแวดล้อม</b>										
๑.๑ แผนงานการเกษตร	๔๑	๑๓,๔๕๐,๐๐๐	๕๘	๑๗,๙๕๐,๐๐๐	๖๕	๒๐,๘๐๐,๐๐๐	๗๐	๒๒,๒๕๐,๐๐๐	๒๓๔	๗๔,๔๕๐,๐๐๐
๑.๒ แผนงานเคหะและชุมชน	๒๒	๖,๓๕๐,๐๐๐	๒๙	๗,๕๐๐,๐๐๐	๒๙	๗,๒๕๐,๐๐๐	๓๑	๘,๗๕๐,๐๐๐	๑๑๑	๒๙,๘๕๐,๐๐๐
<b>รวม</b>	<b>๖๓</b>	<b>๑๙,๘๐๐,๐๐๐</b>	<b>๘๗</b>	<b>๒๕,๔๕๐,๐๐๐</b>	<b>๙๔</b>	<b>๒๘,๐๕๐,๐๐๐</b>	<b>๑๐๑</b>	<b>๓๑,๐๐๐,๐๐๐</b>	<b>๓๔๕</b>	<b>๑๐๔,๓๐๐,๐๐๐</b>
<b>๒) ยุทธศาสตร์การเพิ่มขีดความสามารถในการแข่งขันภาคการเกษตรและอาชีพในชุมชน</b>										
๒.๑ แผนงานการเกษตร	๓๒	๓,๒๐๐,๐๐๐	๓๒	๓,๐๐๐,๐๐๐	๒๙	๒,๑๐๐,๐๐๐	๓๓	๓,๓๐๐,๐๐๐	๑๒๖	๑๑,๖๐๐,๐๐๐
๒.๒ แผนงานสร้างความเข้มแข็งของชุมชน	๑๓	๑,๔๑๐,๐๐๐	๑๒	๑,๒๖๐,๐๐๐	๑๓	๑,๔๑๐,๐๐๐	๑๕	๑,๗๖๐,๐๐๐	๕๓	๕,๘๔๐,๐๐๐
๒.๓ แผนงานเคหะและชุมชน	๘๑	๓๑,๓๐๐,๐๐๐	๙๒	๓๔,๕๐๐,๐๐๐	๘๐	๓๐,๕๐๐,๐๐๐	๙๗	๓๓,๔๐๐,๐๐๐	๓๕๐	๑๒๙,๗๐๐,๐๐๐
<b>รวม</b>	<b>๑๒๖</b>	<b>๓๕,๙๑๐,๐๐๐</b>	<b>๑๓๖</b>	<b>๓๘,๗๖๐,๐๐๐</b>	<b>๑๒๒</b>	<b>๓๔,๐๑๐,๐๐๐</b>	<b>๑๔๕</b>	<b>๓๘,๔๖๐,๐๐๐</b>	<b>๕๒๙</b>	<b>๑๔๗,๑๔๐,๐๐๐</b>
<b>๓) ยุทธศาสตร์การแก้ไขปัญหาและพัฒนาสังคมตามแนวทางเศรษฐกิจพอเพียง</b>										
๓.๑ แผนงานการศึกษา	๒๗	๕,๖๒๐,๐๐๐	๒๕	๕,๔๗๐,๐๐๐	๒๖	๕,๔๗๐,๐๐๐	๒๖	๕,๔๗๐,๐๐๐	๑๐๔	๒๒,๐๓๐,๐๐๐
๓.๒ แผนงานการศาสนาวัฒนธรรม และนันทนาการ	๑๖	๑,๐๐๐,๐๐๐	๑๖	๑,๐๐๐,๐๐๐	๑๖	๑,๐๐๐,๐๐๐	๑๖	๑,๐๐๐,๐๐๐	๖๔	๔,๐๐๐,๐๐๐
๓.๓ แผนงานสร้างความเข้มแข็งของชุมชน	๘	๑,๗๕๐,๐๐๐	๘	๑,๗๕๐,๐๐๐	๘	๑,๗๕๐,๐๐๐	๘	๑,๗๕๐,๐๐๐	๓๒	๗,๐๐๐,๐๐๐
๓.๔ แผนงานสาธารณสุข	๑๙	๒,๕๖๐,๐๐๐	๑๙	๒,๔๑๐,๐๐๐	๑๘	๒,๓๖๐,๐๐๐	๑๘	๒,๓๖๐,๐๐๐	๗๔	๙,๖๘๐,๐๐๐
๓.๕ แผนงานการรักษาความสงบภายใน	๘	๑,๐๕๐,๐๐๐	๙	๑,๑๕๐,๐๐๐	๘	๑,๐๕๐,๐๐๐	๑๑	๑,๓๕๐,๐๐๐	๓๖	๔,๖๐๐,๐๐๐
๓.๖ แผนงานเคหะและชุมชน	๕	๑,๗๐๐,๐๐๐	๖	๑,๗๕๐,๐๐๐	๔	๑,๖๐๐,๐๐๐	๙	๒,๒๕๐,๐๐๐	๒๔	๗,๓๐๐,๐๐๐
๓.๗ แผนงานสังคมสงเคราะห์	๑๐	๗๑๐,๐๐๐	๑๐	๗๑๐,๐๐๐	๑๐	๗๑๐,๐๐๐	๑๐	๗๑๐,๐๐๐	๔๐	๒,๘๔๐,๐๐๐
๓.๘ แผนงานงบกลาง	๖	๒๖,๕๒๐,๐๐๐	๖	๒๖,๕๒๐,๐๐๐	๖	๒๖,๕๒๐,๐๐๐	๖	๒๖,๕๒๐,๐๐๐	๒๔	๑๐๖,๐๘๐,๐๐๐
<b>รวม</b>	<b>๙๙</b>	<b>๔๐,๙๑๐,๐๐๐</b>	<b>๙๙</b>	<b>๔๐,๗๖๐,๐๐๐</b>	<b>๙๖</b>	<b>๔๐,๔๖๐,๐๐๐</b>	<b>๑๐๔</b>	<b>๔๑,๔๑๐,๐๐๐</b>	<b>๓๙๘</b>	<b>๑๖๓,๕๔๐,๐๐๐</b>

/บัญชีสรุปโครงการพัฒนา (ต่อ)

ยุทธศาสตร์	ปี ๒๕๖๑		ปี ๒๕๖๒		ปี ๒๕๖๓		ปี ๒๕๖๔		รวม ๔ ปี	
	จำนวนโครงการ	งบประมาณ (บาท)	จำนวนโครงการ	งบประมาณ (บาท)	จำนวนโครงการ	งบประมาณ (บาท)	จำนวนโครงการ	งบประมาณ (บาท)	จำนวนโครงการ	งบประมาณ (บาท)
๔) ยุทธศาสตร์การพัฒนากองคกรและบริหาร กิจการบ้านเมืองที่ดี										
๔.๑ แผนงานบริหารทั่วไป	๑๖	๔,๕๐๕,๐๐๐	๑๖	๔,๕๐๕,๐๐๐	๑๖	๔,๕๐๕,๐๐๐	๑๖	๔,๕๐๕,๐๐๐	๖๔	๑๘,๐๒๐,๐๐๐
๔.๒ แผนงานงบบกลาง	๓	๗๒๐,๐๐๐	๓	๗๒๐,๐๐๐	๓	๗๒๐,๐๐๐	๓	๗๒๐,๐๐๐	๑๒	๒,๘๘๐,๐๐๐
๔.๓ แผนงานเคหะและชุมชน	๑๕	๒,๑๐๐,๐๐๐	๑๐	๕,๒๐๐,๐๐๐	๑๕	๒,๒๐๐,๐๐๐	๗	๕,๒๐๐,๐๐๐	๔๗	๑๔,๗๐๐,๐๐๐
๔.๔ แผนงานสร้างความเข้มแข็งของชุมชน	๔	๒๐๐,๐๐๐	๔	๒๐๐,๐๐๐	๔	๒๐๐,๐๐๐	๔	๒๐๐,๐๐๐	๑๖	๘๐๐,๐๐๐
<b>รวม</b>	<b>๓๘</b>	<b>๗,๕๒๕,๐๐๐</b>	<b>๓๓</b>	<b>๑๐,๖๒๕,๐๐๐</b>	<b>๓๘</b>	<b>๗,๖๒๕,๐๐๐</b>	<b>๓๐</b>	<b>๑๐,๖๒๕,๐๐๐</b>	<b>๑๓๙</b>	<b>๓๖,๔๐๐,๐๐๐</b>
<b>รวมทั้งสิ้น</b>	<b>๓๒๖</b>	<b>๑๐๔,๑๔๕,๐๐๐</b>	<b>๓๕๕</b>	<b>๑๑๕,๕๙๕,๐๐๐</b>	<b>๓๕๐</b>	<b>๑๑๐,๑๔๕,๐๐๐</b>	<b>๓๘๐</b>	<b>๑๒๑,๔๙๕,๐๐๐</b>	<b>๑๔๑๑</b>	<b>๔๕๑,๓๘๐,๐๐๐</b>

## ๒. บัญชีโครงการพัฒนาท้องถิ่น

แบบ ผ.๐๑

**รายละเอียดโครงการพัฒนา**  
**แผนพัฒนาท้องถิ่นสี่ปี (พ.ศ.๒๕๖๑ - ๒๕๖๔)**  
**องค์การบริหารส่วนตำบลทับคล้อ อำเภอทับคล้อ จังหวัดพิจิตร**

ก. ยุทธศาสตร์จังหวัดพิจิตร ที่ ๑. การบริหารจัดการน้ำ ดิน ทรัพยากรธรรมชาติ และสิ่งแวดล้อมอย่างสมดุล

ข. ยุทธศาสตร์การพัฒนาขององค์การปกครองส่วนท้องถิ่นในเขตจังหวัดพิจิตร ที่ ๑. การบริหารจัดการน้ำ และดิน อนุรักษ์ฟื้นฟูธรรมชาติและสิ่งแวดล้อมอย่างสมดุล

๑. ยุทธศาสตร์การบริหารจัดการทรัพยากรน้ำทั้งระบบและอนุรักษ์สิ่งแวดล้อม

๑.๑ แผนงานการเกษตร / แนวทางพัฒนาแหล่งน้ำทางการเกษตร / แนวทางการพัฒนาการอนุรักษ์ฟื้นฟูทรัพยากรธรรมชาติและสิ่งแวดล้อม

ที่	โครงการ	วัตถุประสงค์	เป้าหมาย (ผลผลิตของโครงการ)	งบประมาณและที่ผ่านมา				ตัวชี้วัด (KPI)	ผลที่คาดว่าจะได้รับ	หน่วยงาน รับผิดชอบหลัก
				๒๕๖๑ (บาท)	๒๕๖๒ (บาท)	๒๕๖๓ (บาท)	๒๕๖๔ (บาท)			
๑	ขุดอ่างเก็บน้ำใหม่ ภายในเขตพื้นที่ อบต.ทับคล้อ หมู่ที่ ๑ - หมู่ที่ ๑๑	เพื่อพัฒนาแหล่ง น้ำทางการเกษตร ภายในเขตพื้นที่ อบต.ทับคล้อ	๑ โครงการ	๑,๐๐๐,๐๐๐	๑,๐๐๐,๐๐๐	๑,๐๐๐,๐๐๐	๑,๐๐๐,๐๐๐	ขุดอ่างเก็บน้ำใหม่ ๑ โครงการ	แหล่งน้ำทาง การเกษตรได้ รับการพัฒนา ขึ้น	กองช่าง
๒	ขุดขยายอ่างเก็บน้ำ /ขุดลอกกันอ่างเก็บน้ำ (เพื่อเพิ่มความลึก) ภายในเขตพื้นที่ อบต.ทับคล้อ หมู่ที่ ๑ - หมู่ที่ ๑๑		๑ โครงการ	๕๐๐,๐๐๐	๕๐๐,๐๐๐	๕๐๐,๐๐๐	๕๐๐,๐๐๐	ขุดขยายอ่างเก็บน้ำ /ขุดลอก กันอ่างเก็บน้ำ ๑ โครงการ		
๓	ขุดลอกลำคลอง ภายในเขตพื้นที่ อบต.ทับคล้อ หมู่ที่ ๑ - หมู่ที่ ๑๑		๑ โครงการ	๕๐๐,๐๐๐	๕๐๐,๐๐๐	๕๐๐,๐๐๐	๕๐๐,๐๐๐	ขุดลอกลำคลอง ๑ โครงการ		
๔	ขุดลอกลำเหมือง /ขุดลำเหมืองใหม่ ภายในเขต พื้นที่ อบต.ทับคล้อ หมู่ที่ ๑ - หมู่ที่ ๑๑		๑ โครงการ	๕๐๐,๐๐๐	๕๐๐,๐๐๐	๕๐๐,๐๐๐	๕๐๐,๐๐๐	ขุดลอกลำเหมือง /ขุดลำ เหมืองใหม่ ๑ โครงการ		
๕	ขุดสระในลำคลอง ภายในเขตพื้นที่ อบต.ทับคล้อ หมู่ที่ ๑ - หมู่ที่ ๑๑		๑ โครงการ	๕๐๐,๐๐๐	๕๐๐,๐๐๐	๕๐๐,๐๐๐	๕๐๐,๐๐๐	ขุดสระในลำคลอง ๑ โครงการ		
๖	ลงดินซ่อมแซมเสริมคันคลอง /ขุดลอกลำคลอง เสริมคันคลอง ภายในเขตพื้นที่ อบต.ทับคล้อ หมู่ที่ ๑ - หมู่ที่ ๑๑		๑ โครงการ	๕๐๐,๐๐๐	๕๐๐,๐๐๐	๕๐๐,๐๐๐	๕๐๐,๐๐๐	ซ่อมแซมเสริมคันคลอง ๑ โครงการ		
๗	ลงดินซ่อมแซมเสริมคันลำเหมือง /ขุดลอกลำ เหมืองเสริมคันเหมือง ภายในเขตพื้นที่ อบต.ทับคล้อ หมู่ที่ ๑ - หมู่ที่ ๑๑		๑ โครงการ	๕๐๐,๐๐๐	๕๐๐,๐๐๐	๕๐๐,๐๐๐	๕๐๐,๐๐๐	ซ่อมแซมเสริมคันลำเหมือง ๑ โครงการ		

ที่	โครงการ	วัตถุประสงค์	เป้าหมาย (ผลผลิตของโครงการ)	งบประมาณและที่ผ่านมา				ตัวชี้วัด (KPI)	ผลที่คาดว่าจะได้รับ	หน่วยงาน รับผิดชอบหลัก
				๒๕๖๑ (บาท)	๒๕๖๒ (บาท)	๒๕๖๓ (บาท)	๒๕๖๔ (บาท)			
๘	ก่อสร้างฝายกักเก็บน้ำ / ฝายน้ำล้น ลำคลอง ภายในเขตพื้นที่ อบต.ทับคล้อ หมู่ที่ ๑ - หมู่ที่ ๑๑	เพื่อพัฒนาแหล่ง น้ำทางการเกษตร ภายในเขตพื้นที่ อบต.ทับคล้อ	๑ โครงการ	๕๐๐,๐๐๐	๕๐๐,๐๐๐	๕๐๐,๐๐๐	๕๐๐,๐๐๐	ก่อสร้างฝายกักเก็บน้ำ / ฝายน้ำล้น ๑ โครงการ	แหล่งน้ำทาง การเกษตรได้ รับการพัฒนา ขึ้น	กองช่าง
๙	ซ่อมแซมฝายกักเก็บน้ำ / ฝายน้ำล้น ภายในเขตพื้นที่ อบต.ทับคล้อ หมู่ที่ ๑ - หมู่ที่ ๑๑		๑ โครงการ	๕๐๐,๐๐๐	๕๐๐,๐๐๐	๕๐๐,๐๐๐	๕๐๐,๐๐๐	ซ่อมแซมฝายกักเก็บน้ำ / ฝายน้ำล้น ๑ โครงการ		
๑๐	วางท่อระบายน้ำ / เปลี่ยนขยายท่อระบายน้ำ (ขนาด ๑ ใหญ่กว่าเดิม) / วางท่อระบายน้ำพร้อมเหล็ก คสล. และหูช้าง คสล. ภายในเขตพื้นที่ อบต.ทับคล้อ หมู่ที่ ๑ - หมู่ที่ ๑๑		๑ โครงการ	๕๐๐,๐๐๐	๕๐๐,๐๐๐	๕๐๐,๐๐๐	๕๐๐,๐๐๐	วางท่อระบายน้ำ / เปลี่ยน ขยายท่อระบายน้ำ ๑ โครงการ		
๑๑	ซ่อมแซมท่อระบายน้ำ / ซ่อมแซมหูช้างกันตลิ่ง ภายในเขตพื้นที่ อบต.ทับคล้อ หมู่ที่ ๑ - หมู่ที่ ๑๑		๑ โครงการ	๕๐๐,๐๐๐	๕๐๐,๐๐๐	๕๐๐,๐๐๐	๕๐๐,๐๐๐	ซ่อมแซมท่อระบายน้ำ / ซ่อมแซมหูช้างกันตลิ่ง ๑ โครงการ		
๑๒	ก่อสร้างบล็อกคอนเวร์สในลำคลอง ภายในเขตพื้นที่ อบต.ทับคล้อ หมู่ที่ ๑ - หมู่ที่ ๑๑		๑ โครงการ	๕๐๐,๐๐๐	๕๐๐,๐๐๐	๕๐๐,๐๐๐	๕๐๐,๐๐๐	ก่อสร้างบล็อกคอนเวร์ส ๑ โครงการ		
๑๓	ซ่อมแซมบล็อกคอนเวร์สภายในเขตพื้นที่ อบต.ทับคล้อ หมู่ที่ ๑ - หมู่ที่ ๑๑		๑ โครงการ	๕๐๐,๐๐๐	๕๐๐,๐๐๐	๕๐๐,๐๐๐	๕๐๐,๐๐๐	ซ่อมแซมบล็อกคอนเวร์ส ๑ โครงการ		
๑๔	ก่อสร้างเรียงหินใหญ่กันตลิ่งพัง / ก่อสร้างผนัง คสล.กันตลิ่งพัง ภายในเขตพื้นที่ อบต.ทับคล้อ หมู่ที่ ๑ - หมู่ที่ ๑๑		๑ โครงการ	๕๐๐,๐๐๐	๕๐๐,๐๐๐	๕๐๐,๐๐๐	๕๐๐,๐๐๐	ก่อสร้างเรียงหินใหญ่กันตลิ่ง พัง / ก่อสร้างผนัง คสล.กัน ตลิ่งพัง ๑ โครงการ		
๑๕	ซ่อมแซมผนังหินใหญ่กันตลิ่งพัง / ซ่อมแซมผนัง คสล.กันตลิ่งพัง ภายในเขตพื้นที่ อบต.ทับคล้อ หมู่ที่ ๑ - หมู่ที่ ๑๑		๑ โครงการ	๕๐๐,๐๐๐	๕๐๐,๐๐๐	๕๐๐,๐๐๐	๕๐๐,๐๐๐	ซ่อมแซมผนังหินใหญ่กันตลิ่ง พัง / ซ่อมแซมผนัง คสล.กัน ตลิ่งพัง ๑ โครงการ		

ที่	โครงการ	วัตถุประสงค์	เป้าหมาย (ผลผลิตของโครงการ)	งบประมาณและที่ผ่านมา				ตัวชี้วัด (KPI)	ผลที่คาดว่าจะได้รับ	หน่วยงาน รับผิดชอบหลัก
				๒๕๖๑ (บาท)	๒๕๖๒ (บาท)	๒๕๖๓ (บาท)	๒๕๖๔ (บาท)			
๑๖	ขุดลอกลำเหมือง ซอยเหล้ารอด - ซอยนการ (ให้ลึกกว่าเดิม) โดยวิธีขุดดินออก หมู่ที่ ๑	เพื่อพัฒนาแหล่ง น้ำทางการเกษตร ภายในเขตพื้นที่ อบต.ทับคล้อ	๑ แห่ง		๒๐๐,๐๐๐			ขุดลอกลำเหมือง ๑ แห่ง	แหล่งน้ำทาง การเกษตรได้ รับการพัฒน ขึ้น	กองช่าง
๑๗	ขุดลอกลำคลอง / ขุดลอกลำเหมือง ภายใน หมู่บ้าน หมู่ที่ ๑		๑ โครงการ		๒๐๐,๐๐๐			ขุดลอกลำคลอง / ขุดลอกลำ เหมือง ๑ โครงการ		
๑๘	ขุดลอกลำเหมือง พร้อมวางท่อระบายน้ำ/ราง ระบายน้ำ (ข้างประปา) หมู่ที่ ๑		๑ แห่ง			๒๐๐,๐๐๐		ขุดลอกลำเหมือง ๑ แห่ง		
๑๙	ขุดสระในลำคลอง/ลำเหมือง (แบบเข้าขนมกรก) โดยวิธีขุดดินออก ภายในหมู่บ้าน หมู่ที่ ๑		๑ โครงการ				๒๐๐,๐๐๐	ขุดสระในลำคลอง/ลำเหมือง ๑ โครงการ		
๒๐	ซ่อมแซมพื้นล่างประตูใหญ่ พร้อมบานประตูเปิด- ปิดน้ำ (ข้างประปา) หมู่ที่ ๑		๑ แห่ง	๑๐๐,๐๐๐				ซ่อมแซมพื้นล่างประตูใหญ่ พร้อมบานประตูเปิด-ปิดน้ำ ๑ แห่ง		
๒๑	ซ่อมแซมท่อระบายน้ำ / เปลี่ยนขยายท่อระบาย น้ำ ภายในหมู่บ้าน หมู่ที่ ๑		๑ โครงการ	๒๐๐,๐๐๐				ซ่อมแซมท่อระบายน้ำ /เปลี่ยนขยายท่อระบายน้ำ ๑ โครงการ		
๒๒	ก่อสร้างประตูน้ำ (แบบไม้เสียบ) ปิด - เปิดน้ำ ภายในหมู่บ้าน หมู่ที่ ๑		๑ โครงการ				๒๐๐,๐๐๐	ก่อสร้างประตูน้ำ ๑ โครงการ		
๒๓	ขุดขยายอ่างเก็บน้ำ /ขุดลอกกันอ่างเก็บน้ำ (เพื่อ เพิ่มความลึก) หมู่ที่ ๒		๑ โครงการ	๕๐๐,๐๐๐				ขุดขยายอ่างเก็บน้ำ /ขุดลอก กันอ่างเก็บน้ำ ๑ โครงการ		
๒๔	ขุดลอกลำเหมืองบริเวณนางมณีนทร - นานาย ถิ่น เขยจันทร์ หมู่ที่ ๒		๑ แห่ง	๒๐๐,๐๐๐				ขุดลอกลำเหมือง ๑ แห่ง		
๒๕	ขุดลอกลำเหมือง สายนานางจำเนียร ต้นจันทร์ หมู่ที่ ๒		๑ แห่ง		๒๐๐,๐๐๐			ขุดลอกลำเหมือง ๑ แห่ง		
๒๖	ขุดลอกลำคลอง ภายในหมู่บ้าน (คลองวังเดือนห้า ,คลองทับคล้อ ,คลองร่องตะแบก ฯลฯ) หมู่ที่ ๒		๑ โครงการ			๕๐๐,๐๐๐		ขุดลอกลำคลอง ๑ โครงการ		
๒๗	ขุดลอกลำเหมือง จากสายสะพานหิน - เพชรบูรณ์ ถึงอ่างเก็บกักน้ำวิทยาลัยชุมชน หมู่ที่ ๒		๑ แห่ง			๓๐๐,๐๐๐		ขุดลอกลำเหมือง ๑ แห่ง		
๒๘	ขุดลอกลำเหมือง จากบริเวณบ้านนายชาญ ตลอด แนว หมู่ที่ ๒		๑ แห่ง				๒๐๐,๐๐๐	ขุดลอกลำเหมือง ๑ แห่ง		
๒๙	ขุดลอกลำเหมือง หมู่บ้านทิพวรรณ หมู่ที่ ๒		๑ แห่ง				๒๐๐,๐๐๐	ขุดลอกลำเหมือง ๑ แห่ง		

ที่	โครงการ	วัตถุประสงค์	เป้าหมาย (ผลผลิตของโครงการ)	งบประมาณและที่ผ่านมา				ตัวชี้วัด (KPI)	ผลที่คาดว่าจะได้รับ	หน่วยงาน รับผิดชอบหลัก
				๒๕๖๑ (บาท)	๒๕๖๒ (บาท)	๒๕๖๓ (บาท)	๒๕๖๔ (บาท)			
๓๐	ขุดลอกลำเหมือง ภายในหมู่บ้าน หมู่ที่ ๒	เพื่อพัฒนาแหล่งน้ำทางการเกษตร ภายในเขตพื้นที่ อบต.ทับคล้อ	๑ โครงการ				๒๐๐,๐๐๐	ขุดลอกลำเหมือง ๑ โครงการ ฝายกักเก็บน้ำ และผนังกักเก็บน้ำ ๑ แห่ง ก่อสร้างฝายน้ำล้น ๑ แห่ง ก่อสร้างขยายฝายน้ำล้น ๑ แห่ง ก่อสร้างขยายฝายน้ำล้น ๑ แห่ง ก่อสร้างบานประตูระบายน้ำ แบบ ปิด - เปิด จำนวน ๓ จุด (หมุน) หมู่ที่ ๒ ก่อสร้างฝายกักเก็บน้ำ ในลำคลองร่องตะแบก หมู่ที่ ๒ ก่อสร้างบล็อกคอนเวริส คลองหลังอำเภอบริเวณ นามหาเสวี หมู่ที่ ๒ ก่อสร้างบล็อกคอนเวริส ท้ายอ่างเก็บกักน้ำ หมู่ที่ ๒ ก่อสร้างบล็อกคอนเวริส หรือวางท่อระบายน้ำ พร้อมเทลิน คสล.และหูช้าง ริมถนนสายตะพาน หิน-เพชรบูรณ์ หมู่ที่ ๒ ก่อสร้างบล็อกคอนเวริส บริเวณบ้านนายไสว บุญศรีจันทร์ หมู่ที่ ๒ เปลี่ยนขยายท่อระบายน้ำ (ขนาด Ø ใหญ่กว่าเดิม) ในลำเหมืองคันคลองวังเดือนห้า หมู่ที่ ๒ วางท่อระบายน้ำ ลงลำคลองบริเวณนาง สมบูรณ์ ธรรมสัจย์ หมู่ที่ ๒ เปลี่ยนขยายท่อระบายน้ำ (ขนาด Ø ใหญ่กว่าเดิม) ในลำเหมืองลงลำคลองหลังอำเภอบริเวณ หมู่ที่ ๒ วางท่อระบายน้ำ ริมคลองปากบาง หมู่ที่ ๒	แหล่งน้ำทางการเกษตรได้รับการพัฒนาขึ้น	กองช่าง
๓๑	ก่อสร้างฝายกักเก็บน้ำ และผนังกักเก็บน้ำ ด้านหลังวิทยาลัยชุมชน หมู่ที่ ๒		๑ แห่ง	๓๐๐,๐๐๐						
๓๒	ก่อสร้างฝายน้ำล้น พร้อมสะพาน ติดอ่างวิทยาลัยชุมชน หมู่ที่ ๒		๑ แห่ง		๓๐๐,๐๐๐					
๓๓	ก่อสร้างขยายฝายน้ำล้น บริเวณพื้นที่ติดต่อ หมู่ที่ ๒ - ๓		๑ แห่ง		๓๐๐,๐๐๐					
๓๔	ก่อสร้างบานประตูระบายน้ำ แบบ ปิด - เปิด จำนวน ๓ จุด (หมุน) หมู่ที่ ๒		๑ โครงการ			๑๕๐,๐๐๐				
๓๕	ก่อสร้างฝายกักเก็บน้ำ ในลำคลองร่องตะแบก หมู่ที่ ๒		๑ แห่ง				๓๐๐,๐๐๐			
๓๖	ก่อสร้างบล็อกคอนเวริส คลองหลังอำเภอบริเวณ นามหาเสวี หมู่ที่ ๒		๑ แห่ง		๓๐๐,๐๐๐					
๓๗	ก่อสร้างบล็อกคอนเวริส ท้ายอ่างเก็บกักน้ำ หมู่ที่ ๒		๑ แห่ง		๓๐๐,๐๐๐					
๓๘	ก่อสร้างบล็อกคอนเวริส หรือวางท่อระบายน้ำ พร้อมเทลิน คสล.และหูช้าง ริมถนนสายตะพาน หิน-เพชรบูรณ์ หมู่ที่ ๒		๑ แห่ง			๓๐๐,๐๐๐				
๓๙	ก่อสร้างบล็อกคอนเวริส บริเวณบ้านนายไสว บุญศรีจันทร์ หมู่ที่ ๒		๑ แห่ง			๓๐๐,๐๐๐				
๔๐	เปลี่ยนขยายท่อระบายน้ำ (ขนาด Ø ใหญ่กว่าเดิม) ในลำเหมืองคันคลองวังเดือนห้า หมู่ที่ ๒		๑ แห่ง	๒๐๐,๐๐๐						
๔๑	วางท่อระบายน้ำ ลงลำคลองบริเวณนาง สมบูรณ์ ธรรมสัจย์ หมู่ที่ ๒		๑ แห่ง	๒๐๐,๐๐๐						
๔๒	เปลี่ยนขยายท่อระบายน้ำ (ขนาด Ø ใหญ่กว่าเดิม) ในลำเหมืองลงลำคลองหลังอำเภอบริเวณ หมู่ที่ ๒		๑ แห่ง		๒๐๐,๐๐๐					
๔๓	วางท่อระบายน้ำ ริมคลองปากบาง หมู่ที่ ๒		๑ แห่ง			๒๐๐,๐๐๐				

ที่	โครงการ	วัตถุประสงค์	เป้าหมาย (ผลผลิตของโครงการ)	งบประมาณและที่ผ่านมา				ตัวชี้วัด (KPI)	ผลที่คาดว่าจะได้รับ	หน่วยงาน รับผิดชอบหลัก
				๒๕๖๑ (บาท)	๒๕๖๒ (บาท)	๒๕๖๓ (บาท)	๒๕๖๔ (บาท)			
๔๔	วางท่อระบายน้ำ พร้อมเพิ่มขนาดท่อจากของเดิม และเทพื้น คสล.ลำคลองร่องตะแบก บริเวณนาคุณสุภัญญา หมู่ที่ ๒	เพื่อพัฒนาแหล่งน้ำทางการเกษตรภายในเขตพื้นที่ อบต.ทับคล้อ	๑ แห่ง			๒๐๐,๐๐๐		วางท่อระบายน้ำ ๑ แห่ง	แหล่งน้ำทางการเกษตรได้รับการพัฒนาขึ้น	กองช่าง
๔๕	วางท่อระบายน้ำ พร้อมเทลิน คสล. และหุ้มข้างคสล. (หน้าอุโมงค์,นามหาเสริฐ) หมู่ที่ ๒		๑ โครงการ			๒๐๐,๐๐๐		วางท่อระบายน้ำ ๑ โครงการ		
๔๖	วางท่อระบายน้ำ ลำเหมืองหน้าโรงเรียนวัดป่าไร่ หมู่ที่ ๒		๑ แห่ง				๒๐๐,๐๐๐	วางท่อระบายน้ำ ๑ แห่ง		
๔๗	ขุดลอก หรือวางท่อระบายน้ำ ลำเหมืองริมถนนสายทับคล้อ - วังกระชัน (ตั้งแต่เขตติดต่อเทศบาล - ลำคลองวัดป่า) ทั้ง ๒ ข้าง หมู่ที่ ๒		๑ แห่ง				๕๐๐,๐๐๐	ขุดลอก หรือวางท่อระบายน้ำ ๑ แห่ง		
๔๘	เรียงหินใหญ่กันตลิ่งพัง บริเวณหลังบ้านครูบัตร์ หมู่ที่ ๒		๑ แห่ง	๒๐๐,๐๐๐				เรียงหินใหญ่กันตลิ่งพัง ๑ แห่ง		
๔๙	เสริมดินคันคลอง พร้อมก่อสร้างผนัง คสล.กันตลิ่งลำคลองอ่างเก็บน้ำวังเดือนห้า หมู่ที่ ๒		๑ แห่ง		๕๐๐,๐๐๐			เสริมดินคันคลอง พร้อมก่อสร้างผนัง คสล.กันตลิ่ง ๑ แห่ง		
๕๐	เรียงหินใหญ่กันตลิ่งพัง คลองสะพาน ๒ หมู่ที่ ๒		๑ แห่ง		๒๐๐,๐๐๐			เรียงหินใหญ่กันตลิ่งพัง ๑ แห่ง		
๕๑	เรียงหินใหญ่กันตลิ่งพัง ลำเหมืองหลังบ้านนายสมพิศ คล้ายการ หมู่ที่ ๒		๑ แห่ง			๒๐๐,๐๐๐		เรียงหินใหญ่กันตลิ่งพัง ๑ แห่ง		
๕๒	เรียงหินใหญ่กันตลิ่งพัง ลำคลองทับคล้อ (บริเวณหลังวัดป่าไร่) หมู่ที่ ๒		๑ แห่ง			๒๐๐,๐๐๐		เรียงหินใหญ่กันตลิ่งพัง ๑ แห่ง		
๕๓	เรียงหินใหญ่กันตลิ่งพัง บริเวณอ่างเก็บน้ำริมถนนคสล.ทางไป หมู่ที่ ๓ - หมู่ที่ ๒		๑ แห่ง			๒๐๐,๐๐๐		เรียงหินใหญ่กันตลิ่งพัง ๑ แห่ง		
๕๔	เปลี่ยนขยายท่อระบายน้ำ (ขนาด ๑ ใหญ่กว่าเดิม) ในลำเหมืองคันคลองวังเดือนห้า หมู่ที่ ๒		๑ แห่ง	๒๐๐,๐๐๐				เปลี่ยนขยายท่อระบายน้ำ ๑ แห่ง		
๕๕	วางท่อระบายน้ำ ลงลำคลองบริเวณนาางสมบูรณ์ ธรรมสัจย์ หมู่ที่ ๒		๑ แห่ง	๒๐๐,๐๐๐				วางท่อระบายน้ำ ๑ แห่ง		
๕๖	ขุดลอกลำคลอง ภายในหมู่บ้าน (คลองสนวน , คลองร่องตะแบก ฯลฯ) หมู่ที่ ๓		๑ โครงการ				๕๐๐,๐๐๐	ขุดลอกลำคลอง ๑ โครงการ		

ที่	โครงการ	วัตถุประสงค์	เป้าหมาย (ผลผลิตของโครงการ)	งบประมาณและที่ผ่านมา				ตัวชี้วัด (KPI)	ผลที่คาดว่าจะได้รับ	หน่วยงาน รับผิดชอบหลัก
				๒๕๖๑ (บาท)	๒๕๖๒ (บาท)	๒๕๖๓ (บาท)	๒๕๖๔ (บาท)			
๕๗	ขุดลอกลำเหมือง เขตติดต่อเทศบาลตำบล หมู่ที่ ๓	เพื่อพัฒนาแหล่ง น้ำทางการเกษตร ภายในเขตพื้นที่ อบต.ทับคล้อ	๑ แห่ง				๒๐๐,๐๐๐	ขุดลอกลำเหมือง ๑ แห่ง	แหล่งน้ำทาง การเกษตรได้ รับการพัฒนา ขึ้น	กองช่าง
๕๘	ขุดลอกลำเหมือง ภายในหมู่บ้าน หมู่ที่ ๓		๑ โครงการ				๓๐๐,๐๐๐	ขุดลอกลำเหมือง ๑ โครงการ		
๕๙	วางท่อระบายน้ำ ลงลำคลองร่องตะแบก (บริเวณ ท้ายนา นายนิพนธ์ ๒ จุด) หมู่ที่ ๓		๑ โครงการ	๒๐๐,๐๐๐				วางท่อระบายน้ำ ๑ โครงการ		
๖๐	ซ่อมแซมท่อระบายน้ำ (บริเวณหน้าฝายน้ำล้นบ้าน นางศรีนวล) หมู่ที่ ๓		๑ แห่ง		๒๐๐,๐๐๐			ซ่อมแซมท่อระบายน้ำ ๑ แห่ง		
๖๑	ซ่อมแซมฝายน้ำล้น (บริเวณลำคลองสวนวน) หมู่ที่ ๓		๑ แห่ง	๒๐๐,๐๐๐				ซ่อมแซมฝายน้ำล้น ๑ แห่ง		
๖๒	ซ่อมแซมปรับปรุงสันเขื่อน ,ซ่อมแซมประตูเปิด - ปิดน้ำ ฝาย ทรบ.บ้านสวนพริก หมู่ที่ ๓		๑ แห่ง		๑๐๐,๐๐๐			ซ่อมแซมปรับปรุงสันเขื่อน , ซ่อมแซมประตูเปิด - ปิดน้ำ ๑ แห่ง		
๖๓	ก่อสร้างผนังกันตลิ่งพัง /เรียงหินใหญ่กันตลิ่งพัง (บริเวณท้ายท่อ ทรบ.บ้านสวนพริก) หมู่ที่ ๓		๑ แห่ง			๒๐๐,๐๐๐		ก่อสร้างผนังกันตลิ่งพัง /เรียง หินใหญ่กันตลิ่งพัง ๑ แห่ง		
๖๔	ขุดลอกลำคลอง ภายในหมู่บ้าน (คลองณรงค์ , คลองสวนวน ,คลองสายดงยาง-คลองสายคลอง แห้ง ฯลฯ) หมู่ที่ ๔		๑ โครงการ			๕๐๐,๐๐๐		ขุดลอกลำคลอง ๑ โครงการ		
๖๕	ขุดลอกลำคลองณรงค์ ถึง ก.ม.๑๓ ถึง พร้อมวาง ท่อระบายน้ำ หมู่ที่ ๔		๑ แห่ง			๓๐๐,๐๐๐		ขุดลอกลำคลอง ๑ แห่ง		
๖๖	ขุดลอกลำเหมือง บริเวณนา นายสุเทพ หมู่ที่ ๔		๑ แห่ง			๒๐๐,๐๐๐		ขุดลอกลำเหมือง ๑ แห่ง		
๖๗	ขุดลอกลำเหมือง สาธารณะบริเวณบ้านนายสุกรี ศรีดี หมู่ที่ ๔	๑ แห่ง				๒๐๐,๐๐๐	ขุดลอกลำเหมือง ๑ แห่ง			
๖๘	ขุดลอกลำเหมือง บริเวณบ้านนายชวลอ หมู่ที่ ๔	๑ แห่ง				๒๐๐,๐๐๐	ขุดลอกลำเหมือง ๑ แห่ง			
๖๙	ขุดลอกลำเหมือง บริเวณบ้านนายหลง คุณกะมุด หมู่ที่ ๔	๑ แห่ง				๒๐๐,๐๐๐	ขุดลอกลำเหมือง ๑ แห่ง			

ที่	โครงการ	วัตถุประสงค์	เป้าหมาย (ผลผลิตของโครงการ)	งบประมาณและที่ผ่านมา				ตัวชี้วัด (KPI)	ผลที่คาดว่าจะได้รับ	หน่วยงาน รับผิดชอบหลัก
				๒๕๖๑ (บาท)	๒๕๖๒ (บาท)	๒๕๖๓ (บาท)	๒๕๖๔ (บาท)			
๗๐	ขุดลอกลำเหมือง ภายในหมู่บ้าน หมู่ที่ ๔	เพื่อพัฒนาแหล่งน้ำทางการเกษตร ภายในเขตพื้นที่ อบต.ทับคล้อ	๑ โครงการ				๒๐๐,๐๐๐	ขุดลอกลำเหมือง ๑ โครงการ	แหล่งน้ำทางการเกษตรได้รับการพัฒนาขึ้น	กองช่าง
๗๑	ก่อสร้างประตูเปิด - ปิดน้ำ ในลำเหมืองสาธารณะ (บริเวณบ้านนางสนธิ ชักน้ำ) หมู่ที่ ๔		๑ แห่ง	๓๐๐,๐๐๐				ก่อสร้างประตูเปิด - ปิดน้ำ ๑ แห่ง		
๗๒	ก่อสร้างผนังกันน้ำ ในลำเหมืองสาธารณะ บริเวณหลังบ้านนายบุญช่วย สิทธิ หมู่ที่ ๔		๑ แห่ง		๓๐๐,๐๐๐			ก่อสร้างผนังกันน้ำ ๑ แห่ง		
๗๓	ก่อสร้างฝายน้ำล้น บริเวณปากลำเหมืองคลอง ณรงค์คีตันทิศตะวันออกของ อบต.ทับคล้อ หมู่ที่ ๔		๑ แห่ง			๓๐๐,๐๐๐		ก่อสร้างฝายน้ำล้น ๑ แห่ง		
๗๔	ก่อสร้างฝายน้ำล้น ในลำเหมือง บ้าน กม. ๑๓ หมู่ที่ ๔		๑ แห่ง			๓๐๐,๐๐๐		ก่อสร้างฝายน้ำล้น ๑ แห่ง		
๗๕	ก่อสร้างฝายกันน้ำ ในลำคลองสายคลองแห่ง หมู่ที่ ๔		๑ แห่ง			๓๐๐,๐๐๐		ก่อสร้างฝายกันน้ำ ๑ แห่ง		
๗๖	ก่อสร้างทำนบกั้นน้ำ ในลำเหมืองสาธารณะ บริเวณบ้านนายเจริญ ทองนรินทร์ หมู่ที่ ๔		๑ แห่ง			๓๐๐,๐๐๐		ก่อสร้างทำนบกั้นน้ำ ๑ แห่ง		
๗๗	ก่อสร้างประตูกั้นน้ำ ปากเหมืองสาธารณะบริเวณท่าข้าวโกกรี้ หมู่ที่ ๔		๑ แห่ง			๒๐๐,๐๐๐		ก่อสร้างประตูกั้นน้ำ ๑ แห่ง		
๗๘	ก่อสร้างประตูกั้นน้ำ ปากเหมืองสาธารณะบริเวณหน้าบ้านนางไสว หมู่ที่ ๔		๑ แห่ง			๒๐๐,๐๐๐		ก่อสร้างประตูกั้นน้ำ ๑ แห่ง		
๗๙	ก่อสร้างผนังกันน้ำ บริเวณนางนางจร หมู่ที่ ๔		๑ แห่ง				๓๐๐,๐๐๐	ก่อสร้างผนังกันน้ำ ๑ แห่ง		
๘๐	วางท่อระบายน้ำ พร้อมทางข้ามบริเวณนางสมหมาย หมู่ที่ ๔		๑ แห่ง		๒๐๐,๐๐๐			วางท่อระบายน้ำ ๑ แห่ง		
๘๑	วางท่อระบายน้ำ พร้อมเทลิน คลส.และหูช้างกันตลิ่ง ในลำคลองสาธารณะ สาย กม.๑๓ - คลองสนวน หมู่ที่ ๔		๑ แห่ง				๒๐๐,๐๐๐	วางท่อระบายน้ำ ๑ แห่ง		
๘๒	วางท่อระบายน้ำ ริมทางหลวงหมายเลข ๑๑๓ (ตะพานหิน - เพชรบูรณ์) หมู่ที่ ๔		๑ แห่ง				๒๐๐,๐๐๐	วางท่อระบายน้ำ ๑ แห่ง		

ที่	โครงการ	วัตถุประสงค์	เป้าหมาย (ผลผลิตของโครงการ)	งบประมาณและที่ผ่านมา				ตัวชี้วัด (KPI)	ผลที่คาดว่าจะได้รับ	หน่วยงาน รับผิดชอบหลัก
				๒๕๖๑ (บาท)	๒๕๖๒ (บาท)	๒๕๖๓ (บาท)	๒๕๖๔ (บาท)			
๘๓	ซ่อมแซม / เสริมสร้างท่อระบายน้ำ ลำเหมือง ม.๔ - ม.๗ หมู่ที่ ๔	เพื่อพัฒนาแหล่ง น้ำทางการเกษตร ภายในเขตพื้นที่ อบต.ทับคล้อ	๑ แห่ง				๒๐๐,๐๐๐	ซ่อมแซม / เสริมสร้างท่อ ระบายน้ำ ๑ แห่ง	แหล่งน้ำทาง การเกษตรได้ รับการพัฒนา ขึ้น	กองช่าง
๘๔	ขุดลอกลำเหมือง คลองโคกรัง - คลองใหญ่ ยาวประมาณ ๑,๒๐๐ ม. หมู่ที่ ๕		๑ แห่ง		๓๐๐,๐๐๐			ขุดลอกลำเหมือง ๑ แห่ง		
๘๕	ขุดลอกลำคลองสายคลองแห้ง (ต่อจากหมู่ที่ ๔) หมู่ที่ ๕		๑ แห่ง			๒๐๐,๐๐๐		ขุดลอกลำคลอง ๑ แห่ง		
๘๖	ขุดลอกลำคลองโคกรัง (บริเวณจากท้ายฝายน้ำ ล้น) หมู่ที่ ๕		๑ แห่ง			๒๐๐,๐๐๐		ขุดลอกลำคลอง ๑ แห่ง		
๘๗	ขุดลำเหมืองใหม่ จากลำคลองร่องกอกใหญ่ พร้อม วางท่อระบายน้ำ พร้อมเทลิน คสล.และหูช้าง คสล.หน้าและหลังท่อ หมู่ที่ ๕		๑ โครงการ			๒๐๐,๐๐๐		ขุดลำเหมืองใหม่ พร้อมวาง ท่อระบายน้ำ ๑ โครงการ		
๘๘	ขุดลอกลำคลอง ภายในหมู่บ้าน (คลองสายตง ยาง-คลองสายคลองแห้ง ,คลองร่องกอก ,คลอง โคกรัง ฯลฯ) หมู่ที่ ๕		๑ โครงการ				๕๐๐,๐๐๐	ขุดลอกลำคลอง ๑ โครงการ		
๘๙	ขุดลอกลำเหมือง เลียบลำคลอง จากฝายน้ำล้น - คลองใหญ่ พร้อมวางท่อระบายน้ำหมู่ที่ ๕		๑ แห่ง				๒๐๐,๐๐๐	ขุดลอกลำเหมือง ๑ แห่ง		
๙๐	ขุดลอกลำเหมือง ภายในหมู่บ้าน หมู่ที่ ๕		๑ โครงการ				๒๐๐,๐๐๐	ขุดลอกลำเหมือง ๑ โครงการ		
๙๑	ขุดขยาย ,ขุดลอกเพิ่มความลึกอ่างเก็บกักน้ำ หมู่ที่ ๕		๑ โครงการ				๕๐๐,๐๐๐	ขุดขยาย ,ขุดลอกเพิ่มความ ลึกอ่างเก็บกักน้ำ ๑ โครงการ		
๙๒	ก่อสร้างฝายน้ำล้น ในลำคลองโคกรัง หมู่ที่ ๕		๑ แห่ง			๓๐๐,๐๐๐		ก่อสร้างฝายน้ำล้น ๑ แห่ง		
๙๓	ซ่อมแซมฝายน้ำล้น (บริเวณลำคลองใหญ่ ,ลำ คลองสายคลองแห้ง) หมู่ที่ ๕	๑ โครงการ	๒๐๐,๐๐๐				ซ่อมแซมฝายน้ำล้น ๑ โครงการ			
๙๔	ก่อสร้างฝายน้ำล้น ลำคลองสายคลองแห้ง บริเวณ บ้านนางชลอ หมู่ที่ ๕	๑ แห่ง		๓๐๐,๐๐๐			ก่อสร้างฝายน้ำล้น ๑ แห่ง			
๙๕	ก่อสร้างเสริมผนังกันน้ำ (บริเวณหน้าบล็อกคอน เวิร์ส บ้านนายละมุล) หมู่ที่ ๕	๑ แห่ง			๑๐๐,๐๐๐		ก่อสร้างเสริมผนังกันน้ำ ๑ แห่ง			

ที่	โครงการ	วัตถุประสงค์	เป้าหมาย (ผลผลิตของโครงการ)	งบประมาณและที่ผ่านมา				ตัวชี้วัด (KPI)	ผลที่คาดว่าจะได้รับ	หน่วยงาน รับผิดชอบหลัก
				๒๕๖๑ (บาท)	๒๕๖๒ (บาท)	๒๕๖๓ (บาท)	๒๕๖๔ (บาท)			
๙๖	ซ่อมแซมฝายกันน้ำ /เสริมระดับฝายกันน้ำ บริเวณคลองโคกรัง หมู่ที่ ๕	เพื่อพัฒนาแหล่งน้ำทางการเกษตร ภายในเขตพื้นที่ อบต.ทับคล้อ	๑ แห่ง			๒๐๐,๐๐๐		ซ่อมแซมฝายกันน้ำ /เสริมระดับฝาย ๑ แห่ง	แหล่งน้ำทางการเกษตรได้รับการพัฒนาขึ้น	กองช่าง
๙๗	ก่อสร้างฝายน้ำล้น หน้าบล็อกรองคองเวร์ส บริเวณอ่างเก็บน้ำบ้านคลองใหญ่ หมู่ที่ ๕		๑ แห่ง				๓๐๐,๐๐๐	ก่อสร้างฝายน้ำล้น ๑ แห่ง		
๙๘	ก่อสร้างบล็อกรองคองเวร์ส ขนาด ๑ เมตร X ๑ เมตร (บริเวณคันคลองร่องกอกใหญ่) หมู่ที่ ๕		๑ แห่ง	๓๐๐,๐๐๐				ก่อสร้างบล็อกรองคองเวร์ส ๑ แห่ง		
๙๙	ก่อสร้างบล็อกรองคองเวร์ส (บริเวณบ้านนายประยูร) หมู่ที่ ๕		๑ แห่ง			๓๐๐,๐๐๐		ก่อสร้างบล็อกรองคองเวร์ส ๑ แห่ง		
๑๐๐	ก่อสร้างบล็อกรองคองเวร์ส (บริเวณคลองหน้าบ้าน ส.อบต.เฉลิม) หมู่ที่ ๕		๑ แห่ง				๓๐๐,๐๐๐	ก่อสร้างบล็อกรองคองเวร์ส ๑ แห่ง		
๑๐๑	ก่อสร้างผนังกันตลิ่งพัง /เรียงหินกันตลิ่งพัง (บริเวณหลังท่อลำคลองร่องกอกใหญ่) หมู่ที่ ๕		๑ แห่ง		๑๐๐,๐๐๐			ก่อสร้างผนังกันตลิ่งพัง /เรียงหินกันตลิ่งพัง ๑ แห่ง		
๑๐๒	ก่อสร้างผนังกันตลิ่งพัง /เรียงหินกันตลิ่งพัง (บริเวณท่อหลังบ้านนายประยูร อินทรนิล ฝั่งทางที่ของนายประสิทธิ์) หมู่ที่ ๕		๑ แห่ง			๒๐๐,๐๐๐		ก่อสร้างผนังกันตลิ่งพัง /เรียงหินกันตลิ่งพัง ๑ แห่ง		
๑๐๓	ขุดลอกลำคลอง ม.๖ – ม.๘ ต่อจากเดิม (บริเวณบ้านนายปลุก พื้นที่นายเทือง) หมู่ที่ ๖		๑ แห่ง		๒๐๐,๐๐๐			ขุดลอกลำคลอง ๑ แห่ง		
๑๐๔	ขุดลอกลำคลอง ภายในหมู่บ้าน (คลองสายตง ยาง-คลองสายคลองแห้ง ฯลฯ) หมู่ที่ ๖		๑ โครงการ		๕๐๐,๐๐๐			ขุดลอกลำคลอง ๑ โครงการ		
๑๐๕	ขุดลอกลำเหมือง ภายในหมู่บ้าน หมู่ที่ ๖		๑ โครงการ	๓๐๐,๐๐๐		๓๐๐,๐๐๐		ขุดลอกลำเหมือง ๑ โครงการ		
๑๐๖	ขุดลอกอ่างเก็บน้ำ (ให้ลึกกว่าเดิม) หมู่ที่ ๖	๑ แห่ง			๓๐๐,๐๐๐		ขุดลอกอ่างเก็บน้ำ ๑ แห่ง			
๑๐๗	ก่อสร้างบันได (คสล.) ลงอ่างเก็บน้ำพร้อมขานพัก ทั้ง ๔ ด้าน หมู่ที่ ๖	๑ แห่ง			๓๐๐,๐๐๐		ก่อสร้างบันได (คสล.) ๑ แห่ง			
๑๐๘	ขุดลอกลำคลอง (บริเวณต่อบ้านนางทอง เกิดผล) หมู่ที่ ๖	๑ แห่ง				๒๐๐,๐๐๐	ขุดลอกลำคลอง ๑ แห่ง			
๑๐๙	ขุดลอกลำเหมือง บริเวณข้างอ่างเก็บน้ำ ระยะทาง ๑,๕๐๐ ม.หมู่ที่ ๖	๑ แห่ง				๓๐๐,๐๐๐	ขุดลอกลำเหมือง ๑ แห่ง			

ที่	โครงการ	วัตถุประสงค์	เป้าหมาย (ผลผลิตของโครงการ)	งบประมาณและที่ผ่านมา				ตัวชี้วัด (KPI)	ผลที่คาดว่าจะได้รับ	หน่วยงาน รับผิดชอบหลัก
				๒๕๖๑ (บาท)	๒๕๖๒ (บาท)	๒๕๖๓ (บาท)	๒๕๖๔ (บาท)			
๑๑๐	ก่อสร้างบล็อกคอนกรีต /วางท่อระบายน้ำ ในลำคลองแดงคัก ,ลำคลองโคกกรัง หมู่ที่ ๖ - หมู่ที่ ๑๐	เพื่อพัฒนาแหล่งน้ำทางการเกษตรภายในเขตพื้นที่อบต.ทับคล้อ	๑ แห่ง		๒๐๐,๐๐๐		๒๐๐,๐๐๐	ก่อสร้างบล็อกคอนกรีต /วางท่อระบายน้ำ ๑ แห่ง	แหล่งน้ำทางการเกษตรได้รับการพัฒนาขึ้น	กองช่าง
๑๑๑	เรียงหินใหญ่กันตลิ่งพัง หน้าโรงเรียนชุมชนวัดสายดงยาง-สะพานซอยสันติสุข หมู่ที่ ๖		๑ แห่ง			๕๐๐,๐๐๐		เรียงหินใหญ่กันตลิ่งพัง ๑ แห่ง		
๑๑๒	เรียงหินใหญ่กันตลิ่งพัง (รอบอ่างเก็บน้ำ) หมู่ที่ ๖		๑ แห่ง				๑,๐๐๐,๐๐๐	เรียงหินใหญ่กันตลิ่งพัง ๑ แห่ง		
๑๑๓	เรียงหินใหญ่กันตลิ่งพัง บริเวณนานายทองสุข มิ่งขวัญ หมู่ที่ ๖		๑ แห่ง				๑๐๐,๐๐๐	เรียงหินใหญ่กันตลิ่งพัง ๑ แห่ง		
๑๑๔	ซ่อมแซมหินใหญ่กันตลิ่งพัง /ก่อสร้างใหม่ ริมสะพานหลวง หมู่ที่ ๗		๑ แห่ง				๓๐๐,๐๐๐	ซ่อมแซมหินใหญ่กันตลิ่งพัง /ก่อสร้างใหม่ ๑ แห่ง		
๑๑๕	ขุดลอกลำเหมือง ภายในหมู่บ้าน หมู่ที่ ๗		๑ โครงการ				๑๐๐,๐๐๐	ขุดลอกลำเหมือง ๑ โครงการ		
๑๑๖	ขุดลอกลำคลอง ภายในหมู่บ้าน หมู่ที่ ๗		๑ โครงการ				๒๐๐,๐๐๐	ขุดลอกลำคลอง ๑ โครงการ		
๑๑๗	ก่อสร้างฝายน้ำล้น ในลำคลองต้นจันทน์ หมู่ที่ ๗		๑ แห่ง				๓๐๐,๐๐๐	ก่อสร้างฝายน้ำล้น ๑ แห่ง		
๑๑๘	เสริมคันกันน้ำฝายน้ำล้น บริเวณ ม.๗ - ม.๔ หมู่ที่ ๗		๑ แห่ง				๑๐๐,๐๐๐	เสริมคันกันน้ำฝายน้ำล้น ๑ แห่ง		
๑๑๙	เสริมท่อระบายน้ำ ขนาด Ø ๑.๐๐ ม.พร้อมเสริมดินลูกรังหลังท่อ (บริเวณหลังฝาย) หมู่ที่ ๗		๑ แห่ง				๒๐๐,๐๐๐	เสริมท่อระบายน้ำ ๑ แห่ง		
๑๒๐	ขุดลอกลำเหมือง ภายในหมู่บ้าน หมู่ที่ ๘		๑ โครงการ		๒๐๐,๐๐๐			ขุดลอกลำเหมือง ๑ โครงการ		
๑๒๑	ขุดลอกลำคลอง ภายในหมู่บ้าน (คลองร่องกอก , คลองแดงคัก , คลองสายดงยาง - คลองสายคลองแห้ง ฯลฯ) หมู่ที่ ๘		๑ โครงการ		๒๐๐,๐๐๐			ขุดลอกลำคลอง ๑ โครงการ		
๑๒๒	ขุดลอกลำคลอง (ต่อจากอ่างเก็บน้ำหนองอ้ายตุ้) หมู่ที่ ๘ - หมู่ที่ ๙		๑ แห่ง		๒๐๐,๐๐๐			ขุดลอกลำคลอง ๑ แห่ง		

ที่	โครงการ	วัตถุประสงค์	เป้าหมาย (ผลผลิตของโครงการ)	งบประมาณและที่ผ่านมา				ตัวชี้วัด (KPI)	ผลที่คาดว่าจะได้รับ	หน่วยงาน รับผิดชอบหลัก
				๒๕๖๑ (บาท)	๒๕๖๒ (บาท)	๒๕๖๓ (บาท)	๒๕๖๔ (บาท)			
๑๒๓	ขุดลอกอ่างเก็บน้ำ หนองอ้ายตุ้ หมู่ที่ ๘	เพื่อพัฒนาแหล่งน้ำทางการเกษตรภายในเขตพื้นที่อบต.ทับคล้อ	๑ แห่ง			๕๐๐,๐๐๐		ขุดลอกอ่างเก็บน้ำ ๑ แห่ง	แหล่งน้ำทางการเกษตรได้รับการพัฒนาขึ้น	กองช่าง
๑๒๔	ซ่อมแซมประตูน้ำ ฝ่ายหนองอ้ายตุ้ (ซอยบ้านนายแก้ว) หมู่ที่ ๘		๑ แห่ง	๑๐๐,๐๐๐				ซ่อมแซมประตูน้ำ ๑ แห่ง		
๑๒๕	ก่อสร้างฝายน้ำล้น ในลำคลอง (บริเวณนายสุนทร ) หมู่ที่ ๘		๑ แห่ง			๓๐๐,๐๐๐		ก่อสร้างฝายน้ำล้น ๑ แห่ง		
๑๒๖	ก่อสร้างฝายน้ำล้น ในลำคลองร่องกอก (๒ แห่ง) หมู่ที่ ๘		๑ โครงการ				๖๐๐,๐๐๐	ก่อสร้างฝายน้ำล้น ๑ โครงการ		
๑๒๗	ซ่อมแซมฝายน้ำล้น ในลำคลองร่องกอกบริเวณอ่างเก็บน้ำ หมู่ที่ ๘		๑ แห่ง				๒๐๐,๐๐๐	ซ่อมแซมฝายน้ำล้น ๑ แห่ง		
๑๒๘	ก่อสร้างฝายน้ำล้น ในลำคลอง (บริเวณบ้านนายชน จันทร์ ) หมู่ที่ ๘		๑ แห่ง				๓๐๐,๐๐๐	ก่อสร้างฝายน้ำล้น ๑ แห่ง		
๑๒๙	ก่อสร้างฝายน้ำล้น ในลำคลอง (บริเวณบ้านนายฉลอง) หมู่ที่ ๘		๑ แห่ง				๓๐๐,๐๐๐	ก่อสร้างฝายน้ำล้น ๑ แห่ง		
๑๓๐	วางท่อระบายน้ำ (บริเวณหัววนนายขัด) หมู่ที่ ๘ ,๑๐		๑ แห่ง			๒๐๐,๐๐๐		วางท่อระบายน้ำ ๑ แห่ง		
๑๓๑	วางท่อระบายน้ำ (ข้ามทางถนนสายหลังวัดชัยศรี - บ้านวังไธสง) หมู่ที่ ๘		๑ แห่ง			๒๐๐,๐๐๐		วางท่อระบายน้ำ ๑ แห่ง		
๑๓๒	วางท่อระบายน้ำ (ท่อคู่ Ø ๑.๒๐ ม.) บริเวณนายสมพร หมู่ที่ ๘		๑ แห่ง				๒๐๐,๐๐๐	วางท่อระบายน้ำ ๑ แห่ง		
๑๓๓	ซ่อมแซมตลิ่งพัง /เรียงหินใหญ่กันตลิ่งพัง (บริเวณหน้าบ้านนายดวล) หมู่ที่ ๘		๑ แห่ง			๒๐๐,๐๐๐		ซ่อมแซมตลิ่งพัง /เรียงหินใหญ่กันตลิ่งพัง ๑ แห่ง		
๑๓๔	ขุดลอกลำคลอง ภายในหมู่บ้าน (คลองปากบาง , คลองเตือ ,คลองวังเดือนห้า ,คลองวังทับคล้อ ฯลฯ) หมู่ที่ ๙		๑ โครงการ	๕๐๐,๐๐๐	๕๐๐,๐๐๐	๕๐๐,๐๐๐	๕๐๐,๐๐๐	ขุดลอกลำคลอง ๑ โครงการ		
๑๓๕	ขุดลอกสระน้ำ (บริเวณโรงเรียนเก่า) หมู่ที่ ๙		๑ แห่ง		๒๐๐,๐๐๐			ขุดลอกสระน้ำ ๑ แห่ง		
๑๓๖	ขุดลอกลำเหมือง (บริเวณนายเฉลิม) ยาว ๑,๕๐๐ เมตร พร้อมวางท่อ จำนวน ๓ จุด หมู่ที่ ๙		๑ แห่ง		๓๐๐,๐๐๐			ขุดลอกลำเหมือง ๑ แห่ง		

ที่	โครงการ	วัตถุประสงค์	เป้าหมาย (ผลผลิตของโครงการ)	งบประมาณและที่ผ่านมา				ตัวชี้วัด (KPI)	ผลที่คาดว่าจะได้รับ	หน่วยงาน รับผิดชอบหลัก
				๒๕๖๑ (บาท)	๒๕๖๒ (บาท)	๒๕๖๓ (บาท)	๒๕๖๔ (บาท)			
๑๓๗	ขุดลอกอ่างเก็บน้ำวังโอง ( ให้ลึกกว่าเดิม ) หมู่ที่ ๙	เพื่อพัฒนาแหล่ง น้ำทางการเกษตร ภายในเขตพื้นที่ อบต.ทับคล้อ	๑ แห่ง			๓๐๐,๐๐๐		ขุดลอกอ่างเก็บน้ำวังโอง ๑ แห่ง	แหล่งน้ำทาง การเกษตรได้ รับการพัฒนา ขึ้น	กองช่าง
๑๓๘	ก่อสร้างฝายน้ำล้น /ฝายกักเก็บน้ำ (บริเวณนา นายต่าย ชันตรี) หมู่ที่ ๙		๑ แห่ง	๓๐๐,๐๐๐				ก่อสร้างฝายน้ำล้น /ฝายกัก เก็บน้ำ ๑ แห่ง		
๑๓๙	ก่อสร้างฝายน้ำล้น ลำคลองวังเดือนห้า หมู่ที่ ๙		๑ แห่ง		๓๐๐,๐๐๐			ก่อสร้างฝายน้ำล้น ๑ แห่ง		
๑๔๐	ก่อสร้างฝายกักเก็บน้ำ (บริเวณนายนายอคม อุ่น สมัย) หมู่ที่ ๙		๑ แห่ง			๓๐๐,๐๐๐		ก่อสร้างฝายกักเก็บน้ำ ๑ แห่ง		
๑๔๑	ก่อสร้างฝายน้ำล้น ลำคลองปากบาง (จำนวน ๒ จุด) ภายในหมู่บ้าน หมู่ที่ ๙		๑ โครงการ			๖๐๐,๐๐๐		ก่อสร้างฝายน้ำล้น ๑ โครงการ		
๑๔๒	ก่อสร้างฝายน้ำล้น /ฝายกักเก็บน้ำ (บริเวณบ้าน นายประเทือง สมสร้าง) หมู่ที่ ๙		๑ แห่ง			๓๐๐,๐๐๐		ก่อสร้างฝายน้ำล้น /ฝายกัก เก็บน้ำ ๑ แห่ง		
๑๔๓	ก่อสร้างฝายน้ำล้น ลำคลองทับคล้อ หมู่ที่ ๙		๑ แห่ง				๓๐๐,๐๐๐	ก่อสร้างฝายน้ำล้น ๑ แห่ง		
๑๔๔	ก่อสร้างบล็อกคอนเวร์ส (บริเวณบ้านนายเกต) หมู่ที่ ๙		๑ แห่ง	๓๐๐,๐๐๐				ก่อสร้างฝายน้ำล้น ๑ แห่ง		
๑๔๕	ก่อสร้างบล็อกคอนเวร์ส /วางท่อระบายน้ำ (บริเวณนายสำราญ) หมู่ที่ ๙		๑ แห่ง		๓๐๐,๐๐๐			ก่อสร้างบล็อกคอนเวร์ส /วางท่อระบายน้ำ ๑ แห่ง		
๑๔๖	ก่อสร้างบล็อกคอนเวร์ส /วางท่อระบายน้ำ (บริเวณนายเฉลิม) หมู่ที่ ๙		๑ แห่ง			๓๐๐,๐๐๐		ก่อสร้างบล็อกคอนเวร์ส /วางท่อระบายน้ำ ๑ แห่ง		
๑๔๗	วางท่อระบายน้ำ ข้ามถนน (บริเวณนายเฉลิม) หมู่ที่ ๙		๑ แห่ง	๒๐๐,๐๐๐				วางท่อระบายน้ำ ๑ แห่ง		
๑๔๘	ขุดลอกลำคลอง ภายในหมู่บ้าน (คลองร่องกอก , คลองโคกรัง ,คลองสายดงยาง-สายคลองแห้ง ฯลฯ) หมู่ที่ ๑๐		๑ โครงการ		๕๐๐,๐๐๐		๕๐๐,๐๐๐	ขุดลอกลำคลอง ๑ โครงการ		
๑๔๙	ขุดลอกลำเหมือง ภายในหมู่บ้าน หมู่ที่ ๑๐		๑ โครงการ		๒๐๐,๐๐๐		๒๐๐,๐๐๐	ขุดลอกลำเหมือง ๑ โครงการ		

ที่	โครงการ	วัตถุประสงค์	เป้าหมาย (ผลผลิตของโครงการ)	งบประมาณและที่ผ่านมา				ตัวชี้วัด (KPI)	ผลที่คาดว่าจะได้รับ	หน่วยงาน รับผิดชอบหลัก
				๒๕๖๑ (บาท)	๒๕๖๒ (บาท)	๒๕๖๓ (บาท)	๒๕๖๔ (บาท)			
๑๕๐	ก่อสร้างฝายน้ำล้น ลำคลองสายดงยาง (บริเวณ หน้าบ้าน ส.อบต.สวน ละคร) หมู่ที่ ๑๐	เพื่อพัฒนาแหล่ง น้ำทางการเกษตร ภายในเขตพื้นที่ อบต.ทับคล้อ	๑ แห่ง		๓๐๐,๐๐๐		๓๐๐,๐๐๐	ก่อสร้างฝายน้ำล้น ๑ แห่ง	แหล่งน้ำทาง การเกษตรได้ รับการพัฒนา ขึ้น	กองช่าง
๑๕๑	ก่อสร้างฝายน้ำล้น ลำคลองหนองสองห้อง (บริเวณนางไสว) หมู่ที่ ๑๐		๑ แห่ง		๓๐๐,๐๐๐		๓๐๐,๐๐๐	ก่อสร้างฝายน้ำล้น ๑ แห่ง		
๑๕๒	ขยายท่อระบายน้ำ (ขนาด ๑๐ ใหญ่กว่าเดิม) ข้ามลำ เหมือง (บริเวณปลายนา นายจรูญ - นายสังวาลย์) หมู่ที่ ๑๐		๑ แห่ง		๒๐๐,๐๐๐		๒๐๐,๐๐๐	ขยายท่อระบายน้ำ ๑ แห่ง		
๑๕๓	วางท่อระบายน้ำ ข้ามลำเหมือง (บริเวณนาง สมศรี คำอุ่น) หมู่ที่ ๑๐		๑ แห่ง		๒๐๐,๐๐๐		๒๐๐,๐๐๐	วางท่อระบายน้ำ ๑ แห่ง		
๑๕๔	เทลิน คสล.ปากท่อระบายน้ำ (หน้า - หลัง) ภายในหมู่บ้าน หมู่ที่ ๑๐		๑ โครงการ		๒๐๐,๐๐๐		๒๐๐,๐๐๐	เทลิน คสล.ปากท่อระบายน้ำ ๑ โครงการ		
๑๕๕	ขุดลอกลำเหมือง ภายในหมู่บ้าน หมู่ที่ ๑๑		๑ โครงการ		๒๐๐,๐๐๐			ขุดลอกลำเหมือง ๑ โครงการ		
๑๕๖	ขุดลอกลำคลอง ภายในหมู่บ้าน หมู่ที่ ๑๑		๑ โครงการ		๒๐๐,๐๐๐			ขุดลอกลำคลอง ๑ โครงการ		
๑๕๗	เพิ่มท่อระบายน้ำ (ต่อจากเดิม) บริเวณข้างท่าข้าว ทรัพย์ประทุม หมู่ที่ ๑๑		๑ แห่ง		๑๐๐,๐๐๐			เพิ่มท่อระบายน้ำ ๑ แห่ง		

## ๑.๑ แผนงานการเกษตร / แนวทางการพัฒนาการอนุรักษ์ฟื้นฟูทรัพยากรธรรมชาติ และสิ่งแวดล้อม

ที่	โครงการ	วัตถุประสงค์	เป้าหมาย (ผลผลิตของโครงการ)	งบประมาณและที่ผ่านมา				ตัวชี้วัด (KPI)	ผลที่คาดว่าจะได้รับ	หน่วยงาน รับผิดชอบหลัก
				๒๕๖๑ (บาท)	๒๕๖๒ (บาท)	๒๕๖๓ (บาท)	๒๕๖๔ (บาท)			
๑๕๘	โครงการอนุรักษ์ทรัพยากรธรรมชาติ และสิ่งแวดล้อม ,ปรับปรุงภูมิทัศน์ ภายในเขตพื้นที่ อบต.ทับคล้อ หมู่ที่ ๑ - หมู่ที่ ๑๑	เพื่ออนุรักษ์ฟื้นฟูทรัพยากรธรรมชาติ และสิ่งแวดล้อม ภายในเขตพื้นที่ อบต.ทับคล้อ	๑ โครงการ	๕๐,๐๐๐	๕๐,๐๐๐	๕๐,๐๐๐	๕๐,๐๐๐	อนุรักษ์ทรัพยากรธรรมชาติและสิ่งแวดล้อม,ปรับปรุงภูมิทัศน์ ฯ ๑ โครงการ	มีแนวทางการพัฒนาอนุรักษ์ฟื้นฟูทรัพยากรธรรมชาติและสิ่งแวดล้อมที่ดี	สำนักปลัด
๑๕๙	โครงการ“ท่องเที่ยว รวมใจภักดิ์ รั้งพื้นที่สีเขียว” ภายในเขตพื้นที่ อบต.ทับคล้อ หมู่ที่ ๑ - หมู่ที่ ๑๑		๑ โครงการ	๕๐,๐๐๐	๕๐,๐๐๐	๕๐,๐๐๐	๕๐,๐๐๐	ดำเนินการโครงการท่องเที่ยว รวมใจภักดิ์ รั้งพื้นที่สีเขียว ๑ โครงการ		
๑๖๐	โครงการส่งเสริมในการปลูกต้นไม้ ปลูกหญ้าแฝก และ ปลูกพืชสมุนไพร ตามแนวพระราชดำริ ฯ ภายในเขตพื้นที่ อบต.ทับคล้อ หมู่ที่ ๑ - หมู่ที่ ๑๑		๑ โครงการ	๕๐,๐๐๐	๕๐,๐๐๐	๕๐,๐๐๐	๕๐,๐๐๐	ส่งเสริมในการปลูกต้นไม้ ฯ ๑ โครงการ		
๑๖๑	โครงการ รักษาน้ำ รักษารักษาแผ่นดิน เพื่อการอนุรักษ์ และการกำจัดวัชพืชสิ่งปฏิกูล แหล่งน้ำ ภายในเขตพื้นที่ อบต.ทับคล้อ หมู่ที่ ๑ - หมู่ที่ ๑๑		๑ โครงการ	๕๐,๐๐๐	๕๐,๐๐๐	๕๐,๐๐๐	๕๐,๐๐๐	กำจัดวัชพืชสิ่งปฏิกูล แหล่งน้ำ ๑ โครงการ		
๑๖๒	โครงการปรับปรุงภูมิทัศน์ และสิ่งแวดล้อม ภายในสำนักงานที่ทำการองค์การบริหารส่วนตำบลทับคล้อ		๑ โครงการ	๕๐,๐๐๐	๕๐,๐๐๐	๕๐,๐๐๐	๕๐,๐๐๐	ปรับปรุงภูมิทัศน์และสิ่งแวดล้อม ๑ โครงการ		
<b>รวม</b>	<b>๑๖๒ โครงการ</b>	-	-	๑๓,๔๕๐,๐๐๐	๑๗,๙๕๐,๐๐๐	๒๐,๘๐๐,๐๐๐	๒๒,๒๕๐,๐๐๐	-	-	-

ก. ยุทธศาสตร์จังหวัดพิจิตร ที่ ๑. การบริหารจัดการน้ำ ดิน ทรัพยากรธรรมชาติ และสิ่งแวดล้อมอย่างสมดุล

ข. ยุทธศาสตร์การพัฒนาขององค์กรปกครองส่วนท้องถิ่นในเขตจังหวัดพิจิตร ที่ ๑. การบริหารจัดการน้ำ และดิน อนุรักษ์ฟื้นฟูธรรมชาติและสิ่งแวดล้อมอย่างสมดุล

๑. ยุทธศาสตร์การบริหารจัดการทรัพยากรน้ำทั้งระบบและอนุรักษ์สิ่งแวดล้อม

๑.๒ แผนงานเคหะและชุมชน / แนวทางการพัฒนาจัดหาแหล่งน้ำ และพัฒนาประสิทธิภาพการใช้น้ำในการอุปโภคบริโภค / แนวทางการพัฒนาระบบการแก้ไขปัญหาสิ่งแวดล้อมในชุมชน

ที่	โครงการ	วัตถุประสงค์	เป้าหมาย (ผลผลิตของโครงการ)	งบประมาณและที่ผ่านมา				ตัวชี้วัด (KPI)	ผลที่คาดว่าจะได้รับ	หน่วยงาน รับผิดชอบหลัก
				๒๕๖๑ (บาท)	๒๕๖๒ (บาท)	๒๕๖๓ (บาท)	๒๕๖๔ (บาท)			
๑	สำรวจน้ำ (รีชีสน้ำ) พร้อมชุดเจาะบ่อบาดาล, ก่อสร้างท่อถึงระบบประปา, ติดตั้งระบบถังกรองน้ำ และต่อท่อเมนประปา ภายในเขตพื้นที่ อบต.ทับคล้อ (หมู่ที่ ๑ - หมู่ที่ ๑๑)	เพื่อให้ประชาชน มีน้ำไว้อุปโภค บริโภค อย่าง เพียงพอ ภายใน เขตพื้นที่ อบต. ทับคล้อ	๑ โครงการ	๑,๐๐๐,๐๐๐	๑,๐๐๐,๐๐๐	๑,๐๐๐,๐๐๐	๑,๐๐๐,๐๐๐	สำรวจน้ำ (รีชีสน้ำ) พร้อมชุด เจาะบ่อบาดาล ๑ โครงการ	ประ ช า ช น มี น้ำไว้อุปโภค บริโภคอย่าง เพียงพอ	กองช่าง
๒	ขยายเขตประปาส่วนภูมิภาค ภายในเขตพื้นที่ อบต.ทับคล้อ (หมู่ที่ ๑ - หมู่ที่ ๑๑)		๑ โครงการ	๑,๐๐๐,๐๐๐	๑,๐๐๐,๐๐๐	๑,๐๐๐,๐๐๐	๑,๐๐๐,๐๐๐	ขยายเขตประปาส่วนภูมิภาค ๑ โครงการ		
๓	ล้างเป่าบ่อบาดาล ภายในเขตพื้นที่ อบต.ทับคล้อ (หมู่ที่ ๑ - หมู่ที่ ๑๑)		๑ โครงการ	๑๐๐,๐๐๐	๑๐๐,๐๐๐	๑๐๐,๐๐๐	๑๐๐,๐๐๐	ล้างเป่าบ่อบาดาล ๑ โครงการ		
๔	จัดซื้อถังเก็บน้ำป้องกันภัยแล้ง (แบบพลาสติกไฟเบอร์) ติดตั้ง ภายในเขตพื้นที่ อบต.ทับคล้อ (หมู่ที่ ๑ - หมู่ที่ ๑๑)		๑ โครงการ	๒๐๐,๐๐๐	๒๐๐,๐๐๐	๒๐๐,๐๐๐	๒๐๐,๐๐๐	จัดซื้อถังเก็บน้ำป้องกันภัย แล้ง ๑ โครงการ		
๕	ซ่อมแซมเครื่องสูบน้ำ และระบบประปาหมู่บ้าน (จัดซื้อซัมเมอร์ส และอุปกรณ์เปลี่ยนแทนของเดิมที่ชำรุด) หมู่ที่ ๒		๑ โครงการ	๑๐๐,๐๐๐				ซ่อมแซมเครื่องสูบน้ำ และ ระบบประปาหมู่บ้าน ๑ โครงการ		
๖	ชุดเจาะบ่อบาดาลหมู่บ้าน (ให้มีความลึกกว่า เดิม) พร้อมก่อสร้างท่อถึงระบบประปา หมู่ที่ ๒		๑ โครงการ		๓๐๐,๐๐๐			ชุดเจาะบ่อบาดาล ๑ โครงการ		
๗	ก่อสร้างแท็งค์เก็บน้ำประปาประจำหมู่บ้าน พร้อมต่อท่อเมนประปา หมู่ที่ ๒		๑ โครงการ		๓๐๐,๐๐๐			ก่อสร้างแท็งค์เก็บน้ำประปา ๑ โครงการ		
๘	ติดตั้งเครื่องกรองน้ำประปาหมู่บ้าน ๒ แห่ง หมู่ที่ ๒		๑ โครงการ		๑๐๐,๐๐๐			ติดตั้งเครื่องกรองน้ำประปา ๑ โครงการ		
๙	ขยายท่อเมนประปาหมู่บ้าน ,เปลี่ยนท่อเมน ประปาหมู่บ้าน ภายในหมู่บ้าน หมู่ที่ ๒		๑ โครงการ			๒๐๐,๐๐๐		ขยายท่อเมนประปา ,เปลี่ยน ท่อเมนประปาหมู่บ้าน ๑ โครงการ		

ที่	โครงการ	วัตถุประสงค์	เป้าหมาย (ผลผลิตของโครงการ)	งบประมาณและที่ผ่านมา				ตัวชี้วัด (KPI)	ผลที่คาดว่าจะได้รับ	หน่วยงาน รับผิดชอบหลัก
				๒๕๖๑ (บาท)	๒๕๖๒ (บาท)	๒๕๖๓ (บาท)	๒๕๖๔ (บาท)			
๑๐	เปลี่ยนท่อถังประปาแบบแชมเปญ พร้อมติดตั้งระบบประปาหมู่บ้านสวนพริก หมู่ที่ ๓	เพื่อให้ประชาชนมีน้ำไว้อุปโภคบริโภคอย่างเพียงพอ ภายในเขตพื้นที่ อบต.ทับคล้อ	๑ โครงการ		๓๐๐,๐๐๐			เปลี่ยนท่อถังประปา ๑ โครงการ	ประชาชนมีน้ำไว้อุปโภคบริโภคอย่างเพียงพอ	กองช่าง
๑๑	ติดตั้งแผงโซล่าเซลล์เครื่องสูบน้ำ ประปาหมู่บ้าน หมู่ที่ ๓		๑ โครงการ		๑๐๐,๐๐๐			ติดตั้งแผงโซล่าเซลล์เครื่องสูบน้ำ ๑ โครงการ		
๑๒	ขยายขนาดท่อเมนประปา /ขยายเขตประปาหมู่บ้าน ภายในหมู่บ้าน หมู่ที่ ๓		๑ โครงการ			๑๐๐,๐๐๐		ขยายขนาดท่อเมนประปา /ขยายเขตประปาหมู่บ้าน ๑ โครงการ		
๑๓	ซ่อมแซมประปาหมู่บ้าน (จัดซื้ออุปกรณ์เพื่อติดตั้งใหม่ ,เปลี่ยนซีมเมิร์สใหม่ และตู้คอนโทรลระบบน้ำประปาใหม่ แทนของเก่าที่ชำรุด) /เปลี่ยนท่อเมน /ขยายท่อเมนประปาหมู่บ้านหนองน้ำเต้า หมู่ที่ ๔		๑ โครงการ		๑๐๐,๐๐๐			ซ่อมแซมประปาหมู่บ้าน เปลี่ยนท่อเมน /ขยายท่อเมนประปาหมู่บ้าน ๑ โครงการ		
๑๔	ติดตั้งระบบถังกรองน้ำประปาหมู่บ้าน (กรองหินปูน) ภายในหมู่บ้าน หมู่ที่ ๔		๑ โครงการ			๑๐๐,๐๐๐		ติดตั้งระบบถังกรองน้ำประปา ๑ โครงการ		
๑๕	ก่อสร้างท่อถังพร้อมติดตั้งระบบประปาหมู่บ้าน /ก่อสร้างท่อถังประปาผิวดินพร้อมติดตั้งระบบประปา ภายในหมู่บ้าน หมู่ที่ ๕		๑ โครงการ	๖๐๐,๐๐๐		๖๐๐,๐๐๐		ก่อสร้างท่อถังพร้อมติดตั้งระบบประปาหมู่บ้าน ๑ โครงการ		
๑๖	ขุดเจาะบ่อน้ำตื้น /บ่อน้ำซึม ภายในหมู่บ้าน หมู่ที่ ๕		๑ โครงการ			๑๐๐,๐๐๐		ขุดเจาะบ่อน้ำตื้น /บ่อน้ำซึม ๑ โครงการ		
๑๗	โครงการเปลี่ยนท่อส่งน้ำบ่อบาดาล ( จากท่อเหล็ก เป็นท่อ PVC ) ภายในหมู่บ้าน หมู่ที่ ๕		๑ โครงการ			๑๐๐,๐๐๐		เปลี่ยนท่อส่งน้ำบ่อบาดาล ๑ โครงการ		
๑๘	ขุดลอกสระหลวง พร้อมก่อสร้างระบบประปาหมู่บ้าน หมู่ที่ ๕		๑ โครงการ				๕๐๐,๐๐๐	ขุดลอกสระ พร้อมก่อสร้างระบบประปา ๑ โครงการ		
๑๙	ขุดสระน้ำ พร้อมก่อสร้างระบบประปาผิวดิน ภายในหมู่บ้าน หมู่ที่ ๕		๑ โครงการ				๕๐๐,๐๐๐	ขุดสระน้ำ พร้อมก่อสร้างระบบประปาผิวดิน ๑โครงการ		
๒๐	ขยายท่อเมนประปาหมู่บ้าน ภายในหมู่บ้าน ,(สายหลัง ร.ร.วัดศรีรัตนวราราม) หมู่ที่ ๕		๑ โครงการ				๑๐๐,๐๐๐	ขยายท่อเมนประปา ๑ โครงการ		
๒๑	ก่อสร้างประปาผิวดิน พร้อมติดตั้งระบบประปา (บ้านหนองอียอก และบ้านคลองใหญ่) หมู่ที่ ๕	๑ โครงการ				๔๐๐,๐๐๐	ก่อสร้างประปาผิวดิน ๑ โครงการ			

## / ๑.๒ แผนงานเคหะและชุมชน / แนวทางการพัฒนาจัดหาแหล่งน้ำ และพัฒนาประสิทธิภาพการใช้น้ำในการอุปโภคบริโภค (ต่อ)

ที่	โครงการ	วัตถุประสงค์	เป้าหมาย (ผลผลิตของโครงการ)	งบประมาณและที่ผ่านมา				ตัวชี้วัด (KPI)	ผลที่คาดว่าจะได้รับ	หน่วยงาน รับผิดชอบ หลัก
				๒๕๖๑ (บาท)	๒๕๖๒ (บาท)	๒๕๖๓ (บาท)	๒๕๖๔ (บาท)			
๒๒	ติดตั้งถังกรองน้ำประปา (ขนาดใหญ่) ประปาจำ หมู่บ้าน หมู่ที่ ๖	เพื่อให้ประชาชน มีน้ำไว้อุปโภค บริโภคอย่าง เพียงพอ ภายใน เขตพื้นที่ อบต. ทับคล้อ	๑ โครงการ	๒๐๐,๐๐๐				ติดตั้งถังกรองน้ำประปา ๑ โครงการ	ประชาชนมี น้ำไว้อุปโภค บริโภคอย่าง เพียงพอ	กองช่าง
๒๓	ติดตั้ง/ก่อสร้างท่อถังประปา,ระบบถังกรองน้ำ ประปา ภายในโรงเรียนชุมชนวัดสายดงยาง หมู่ที่ ๖		๑ โครงการ		๓๐๐,๐๐๐			ติดตั้ง/ก่อสร้างท่อถัง ประปา ๑ โครงการ		
๒๔	ติดตั้งเครื่องบำบัดน้ำ บริเวณอ่างเก็บน้ำ หมู่ที่ ๖		๑ โครงการ		๑๐๐,๐๐๐			ติดตั้งเครื่องบำบัดน้ำ ๑ โครงการ		
๒๕	ขยายเขตประปาหมู่บ้าน ภายในหมู่บ้าน หมู่ที่ ๖		๑ โครงการ				๑๐๐,๐๐๐	ขยายเขตประปา ๑ โครงการ		
๒๖	ซ่อมแซมเครื่องสูบน้ำ (เปลี่ยนซีมเมอร์ส) และระบบ ประปา ภายในหมู่บ้าน หมู่ที่ ๗		๑ โครงการ	๑๐๐,๐๐๐				ซ่อมแซมเครื่องสูบน้ำ ๑ โครงการ		
๒๗	ขยายท่อเมนประปาหมู่บ้าน ภายในหมู่บ้าน หมู่ที่ ๗		๑ โครงการ				๑๐๐,๐๐๐	ขยายท่อเมนประปา ๑ โครงการ		
๒๘	ติดตั้งเครื่องสูบน้ำในบ่อบาดาล ภายในหมู่บ้าน หมู่ที่ ๗		๑ โครงการ				๑๐๐,๐๐๐	ติดตั้งเครื่องสูบน้ำ ๑ โครงการ		
๒๙	ขุดเจาะบ่อบาดาลเดิม (เพิ่มความลึก) บริเวณบ้าน นายสวัสดิ์ พร้อมเปลี่ยนถังระบบประปา เป็น (ถัง พลาสติกไฟเบอร์) หมู่ที่ ๘		๑ โครงการ		๕๐๐,๐๐๐			ขุดเจาะบ่อบาดาลเดิม (เพิ่มความลึก) ๑ โครงการ		
๓๐	ซ่อมแซม /เปลี่ยนท่อถังประปา,ถังประปา ภายใน หมู่บ้าน หมู่ที่ ๘		๑ โครงการ		๑๐๐,๐๐๐			ซ่อมแซม /เปลี่ยนท่อถัง ประปา ๑ โครงการ		
๓๑	ขยายท่อเมนประปาหมู่บ้าน /เปลี่ยนท่อเมน ประปา ภายในหมู่บ้าน หมู่ที่ ๘		๑ โครงการ				๑๐๐,๐๐๐	ขยายท่อเมนประปา / เปลี่ยนท่อเมนประปา ๑ โครงการ		
๓๒	ขุดเจาะบ่อบาดาล (บริเวณบ้านผู้ใหญ่บ้านนายพิชิต คงวิชา) พร้อมก่อสร้างท่อถังระบบประปา,ติดตั้งระบบ ถังกรองน้ำ และต่อท่อเมนประปา หมู่ที่ ๘	๑ โครงการ				๕๐๐,๐๐๐	ขุดเจาะบ่อบาดาล ๑ โครงการ			
๓๓	ขุดบ่อน้ำตื้น บ่อบาดาล (บริเวณบ้านนายแก้ว) หมู่ที่ ๘	๑ โครงการ				๑๐๐,๐๐๐	ขุดบ่อน้ำตื้น ๑ โครงการ			
๓๔	ก่อสร้างถังเก็บกักน้ำ (แบบ ฝ ๓๓) ขนาดใหญ่ ภายในหมู่บ้าน หมู่ที่ ๘	๑ โครงการ				๑๐๐,๐๐๐	ก่อสร้างถังเก็บกักน้ำ ๑ โครงการ			

ที่	โครงการ	วัตถุประสงค์	เป้าหมาย (ผลผลิตของโครงการ)	งบประมาณและที่ผ่านมา				ตัวชี้วัด (KPI)	ผลที่คาดว่าจะได้รับ	หน่วยงาน รับผิดชอบหลัก
				๒๕๖๑ (บาท)	๒๕๖๒ (บาท)	๒๕๖๓ (บาท)	๒๕๖๔ (บาท)			
๓๕	ขยายเขตท่อเมนประปาหมู่บ้าน ภายในหมู่บ้าน หมู่ที่ ๙	เพื่อให้ประชาชน มีน้ำไว้อุปโภค บริโภค อย่าง เพียงพอ ภายใน เขตพื้นที่ อบต. ทับคล้อ	๑ โครงการ	๑๐๐,๐๐๐		๑๐๐,๐๐๐		ขยายเขตท่อเมนประปา ๑ โครงการ	ประชาชน มีน้ำไว้อุปโภค บริโภค อย่าง เพียงพอ	กองช่าง
๓๖	ก่อสร้างประปาผิวดิน พร้อมติดตั้งระบบประปา และท่อเมนประปา ภายในหมู่บ้าน หมู่ที่ ๙		๑ โครงการ	๕๐๐,๐๐๐		๕๐๐,๐๐๐		ก่อสร้างประปาผิวดิน ๑ โครงการ		
๓๗	ซ่อมแซมระบบประปาหมู่บ้าน (จัดซื้อซิมเมอร์สและ อุปกรณ์เปลี่ยนแทนของเดิมที่ชำรุด) หมู่ที่ ๑๐		๑ โครงการ	๑๐๐,๐๐๐		๑๐๐,๐๐๐		ซ่อมแซมระบบประปา ๑ โครงการ		
๓๘	ขยายเขตประปาหมู่บ้าน ภายในหมู่บ้าน หมู่ที่ ๑๐		๑ โครงการ	๑๐๐,๐๐๐		๑๐๐,๐๐๐		ขยายเขตประปา ๑ โครงการ		
๓๙	ติดตั้งเครื่องกรองน้ำ ระบบประปาหมู่บ้าน ๒ แห่ง (บ้านนายผล และบ้านนายคล้าย) หมู่ที่ ๑๐		๑ โครงการ		๖๐๐,๐๐๐		๖๐๐,๐๐๐	ติดตั้งเครื่องกรองน้ำ ๑ โครงการ		
๔๐	ขยายติดตั้ง/ขยายหม้อแปลงไฟฟ้า และระบบ ไฟฟ้าประปาหมู่บ้าน หมู่ที่ ๑๐		๑ โครงการ		๑๐๐,๐๐๐		๑๐๐,๐๐๐	ขยายหม้อแปลงไฟฟ้า และ ระบบไฟฟ้าประปา ๑ โครงการ		
๔๑	ติดตั้งระบบปิด - เปิด น้ำประปาผิวดิน แบบระบบ อัตโนมัติ ภายในหมู่บ้าน หมู่ที่ ๑๐		๑ โครงการ		๑๐๐,๐๐๐		๑๐๐,๐๐๐	ติดตั้งระบบปิด - เปิด น้ำประปาผิวดิน ๑ โครงการ		
๔๒	ก่อสร้างระบบประปาหมู่บ้าน /ขยายท่อเมนประปา หมู่บ้าน ภายในหมู่บ้าน หมู่ที่ ๑๑		๑ โครงการ		๕๐๐,๐๐๐			ก่อสร้างระบบประปาหมู่บ้าน /ขยายท่อเมน ๑ โครงการ		
๔๓	ติดตั้งแผงโซล่าเซลล์เครื่องสูบน้ำ ประปาหมู่บ้าน หมู่ที่ ๑๑		๑ โครงการ			๑๐๐,๐๐๐		ติดตั้งแผงโซล่าเซลล์เครื่อง สูบน้ำ ๑ โครงการ		

## ๑.๒ แผนงานเคหะและชุมชน / แนวทางการพัฒนาระบบการแก้ไขปัญหาสิ่งแวดล้อมในชุมชน

ที่	โครงการ	วัตถุประสงค์	เป้าหมาย (ผลผลิตของโครงการ)	งบประมาณและที่ผ่านมา				ตัวชี้วัด (KPI)	ผลที่คาดว่าจะได้รับ	หน่วยงาน รับผิดชอบหลัก
				๒๕๖๑ (บาท)	๒๕๖๒ (บาท)	๒๕๖๓ (บาท)	๒๕๖๔ (บาท)			
๔๔	โครงการจัดซื้อถังขยะสำหรับการคัดแยกขยะภายในเขตพื้นที่ อบต.ทับคล้อ (หมู่ที่ ๑ - หมู่ที่ ๑๑)	เพื่อแก้ไขปัญหาและพัฒนาสิ่งแวดล้อมในชุมชนภายในเขตพื้นที่ อบต.ทับคล้อ	๑ โครงการ	๒๐๐,๐๐๐	๒๐๐,๐๐๐	๒๐๐,๐๐๐	๒๐๐,๐๐๐	จัดซื้อถังขยะสำหรับการคัดแยกขยะ ๑ โครงการ	มีแนวทางการแก้ไขปัญหาสิ่งแวดล้อมในชุมชน	กองสาธารณสุข
๔๕	โครงการจัดซื้อจุลินทรีย์กำจัดกลิ่น แผลงวัน เพื่อใช้สำหรับฆ่าเชื้อและดับกลิ่นบริเวณที่มีกลิ่น และแมลงจากขยะมูลฝอย และสิ่งปฏิกูล		๑ โครงการ	๕๐,๐๐๐	๕๐,๐๐๐	๕๐,๐๐๐	๕๐,๐๐๐	จัดซื้อจุลินทรีย์กำจัดกลิ่น แผลงวัน ๑ โครงการ		กองสาธารณสุข
๔๖	โครงการขุดฝัง - กลบขยะ บริเวณพื้นที่บ่อทิ้งขยะของ อบต.ทับคล้อ		๑ โครงการ	๒๐๐,๐๐๐	๒๐๐,๐๐๐	๒๐๐,๐๐๐	๒๐๐,๐๐๐	ขุดฝัง - กลบขยะ ๑ โครงการ		กองช่าง
๔๗	วางท่อระบายน้ำเสีย /ก่อสร้างรางระบายน้ำเสีย /ขุดลอกทางระบายน้ำเสีย ภายในเขตพื้นที่ อบต.ทับคล้อ (หมู่ที่ ๑ - หมู่ที่ ๑๑)		๑ โครงการ	๓๐๐,๐๐๐	๓๐๐,๐๐๐	๓๐๐,๐๐๐	๓๐๐,๐๐๐	วางท่อระบายน้ำเสีย /ก่อสร้างรางระบายน้ำเสีย ๑ โครงการ		
๔๘	วางท่อระบายน้ำ (บริเวณศาลาอเนกประสงค์) หมู่ที่ ๑		๑ แห่ง	๒๐๐,๐๐๐				วางท่อระบายน้ำ ๑ แห่ง		
๔๙	วางท่อระบายน้ำ (บริเวณข้างบ้านนายบุญช่วย นรการ) หมู่ที่ ๑		๑ แห่ง	๒๐๐,๐๐๐				วางท่อระบายน้ำ ๑ แห่ง		
๕๐	ก่อสร้างรางระบายน้ำ ฝร่องฝาดตะแกรง ภายในหมู่บ้าน หมู่ที่ ๑		๑ โครงการ	๒๐๐,๐๐๐				ก่อสร้างรางระบายน้ำ ๑ โครงการ		
๕๑	ก่อสร้างรางระบายน้ำรูปตัว V / ตัว U ภายในหมู่บ้าน หมู่ที่ ๑		๑ โครงการ	๒๐๐,๐๐๐				ก่อสร้างรางระบายน้ำ ๑ โครงการ		
๕๒	ปรับปรุงภูมิทัศน์ ศาลาอเนกประสงค์ หมู่ที่ ๑		๑ โครงการ		๕๐,๐๐๐			ปรับปรุงภูมิทัศน์ ๑ โครงการ		
๕๓	วางท่อระบายน้ำ (บริเวณบ้านนายบุญส่ง จิตระเบียบ) ต่อจากเดิม หมู่ที่ ๑		๑ แห่ง		๒๐๐,๐๐๐			วางท่อระบายน้ำ ๑ แห่ง		
๕๔	วางท่อระบายน้ำ (จากบ้านนายอิง - หน้าวัดสวนโพธิ์) หมู่ที่ ๑		๑ แห่ง		๒๐๐,๐๐๐			วางท่อระบายน้ำ ๑ แห่ง		
๕๕	ก่อสร้างท่อระบายน้ำรูปตัวยู ภายในหมู่บ้าน หมู่ที่ ๑		๑ โครงการ			๒๐๐,๐๐๐		ก่อสร้างท่อระบายน้ำรูปตัวยู ๑ โครงการ		
๕๖	วางท่อระบายน้ำ (บริเวณหมู่บ้านมั่นคง) หมู่ที่ ๑	๑ แห่ง			๒๐๐,๐๐๐		วางท่อระบายน้ำ ๑ แห่ง			

ที่	โครงการ	วัตถุประสงค์	เป้าหมาย (ผลผลิตของโครงการ)	งบประมาณและที่ผ่านมา				ตัวชี้วัด (KPI)	ผลที่คาดว่าจะได้รับ	หน่วยงาน รับผิดชอบหลัก
				๒๕๖๑ (บาท)	๒๕๖๒ (บาท)	๒๕๖๓ (บาท)	๒๕๖๔ (บาท)			
๕๗	วางท่อระบายน้ำ /ท่อระบายน้ำแบบเหลี่ยม พร้อมก่อสร้างหูช้าง (บ้านนายชาญ จันทร์) หมู่ที่ ๑	เพื่อ แก้ไข ปัญหา และ พ้ ฒ น า สິ ่ง แวล้อมในชุมชน ภายในเขตพื้นที่ อบต.ทับคล้อ	๑ แห่ง			๒๐๐,๐๐๐		วางท่อระบายน้ำ /ท่อระบายน้ำแบบเหลี่ยม ๑ แห่ง	มีแนวทางการ แก้ไข ปัญหา สິ ่ง แวล้อมใน ชุมชน	กองช่าง
๕๘	ก่อสร้างบ่อบำบัดน้ำเสีย (บริเวณหมู่บ้านมั่นคง) หมู่ที่ ๑		๑ แห่ง				๒๐๐,๐๐๐	ก่อสร้างบ่อบำบัดน้ำเสีย ๑ แห่ง		
๕๙	วางท่อระบายน้ำแบบเหลี่ยม ภายในหมู่บ้าน หมู่ที่ ๑		๑ โครงการ				๒๐๐,๐๐๐	วางท่อระบายน้ำแบบเหลี่ยม ๑ โครงการ		
๖๐	ก่อสร้างเตาเผาขยะ ภายในหมู่บ้าน หมู่ที่ ๒		๑ โครงการ			๑๐๐,๐๐๐	๑๐๐,๐๐๐	ก่อสร้างเตาเผาขยะ ๑ โครงการ		
๖๑	ปรับปรุงภูมิทัศน์เขตลำเหมืองติดต่อเทศบาล , บริเวณฝาย ทรบ.บ้านสวนพริก หมู่ที่ ๓		๑ โครงการ		๕๐,๐๐๐			ปรับปรุงภูมิทัศน์ ๑ โครงการ		
๖๒	วางท่อระบายน้ำ สายตลาดสายดงยาง ทั้ง ๒ ฝั่ง เขตพื้นที่ หมู่ที่ ๖		๑ แห่ง		๒๐๐,๐๐๐		๒๐๐,๐๐๐	วางท่อระบายน้ำ ๑ แห่ง		
๖๓	วางท่อระบายน้ำ จากบริเวณร้านค้าบ้านนางเพา - บ้านนายอำนาจ โพธิ์ศรี หมู่ที่ ๖		๑ แห่ง			๒๐๐,๐๐๐		วางท่อระบายน้ำ ๑ แห่ง		
๖๔	ปรับปรุงทัศนียภาพรอบสระหลวง หมู่ที่ ๗		๑ โครงการ		๕๐,๐๐๐			ปรับปรุงทัศนียภาพ ๑ โครงการ		
๖๕	ก่อสร้างรางระบายน้ำรูปตัวยู (U) พร้อมฝาปิด ภายในหมู่ที่ ๗ เชื่อมต่อ หมู่ที่ ๑๑		๑ แห่ง				๒๐๐,๐๐๐	ก่อสร้างรางระบายน้ำรูปตัวยู (U) ๑ แห่ง		
๖๖	วางท่อระบายน้ำ ภายในหมู่บ้าน , (ขอয়ร่ว มพัฒนา) หมู่ที่ ๗		๑ โครงการ				๒๐๐,๐๐๐	วางท่อระบายน้ำ ๑ โครงการ		
๖๗	วางท่อระบายน้ำ (จากหมู่บ้านพร้อมสุข ถึง บ้านวังโอง) หมู่ที่ ๙		๑ แห่ง	๕๐๐,๐๐๐				วางท่อระบายน้ำ ๑ แห่ง		
๖๘	ก่อสร้างเมรุ (แบบระบบไฟฟ้า) วัดจันทรังสี หมู่ที่ ๑๐		๑ แห่ง				๑,๐๐๐,๐๐๐	ก่อสร้างเมรุ(แบบระบบไฟฟ้า) ๑ แห่ง		
๖๙	เสริมท่อระบายน้ำ /เปลี่ยนขยายท่อระบายน้ำ (ขนาด Ø ใหญ่กว่าเดิม) ภายในหมู่บ้าน หมู่ที่ ๑๑		๑ โครงการ	๒๐๐,๐๐๐				เสริมท่อระบายน้ำ /เปลี่ยนขยายท่อ ๑ โครงการ		

/ ๑.๒ แผนงานเคหะและชุมชน / แนวทางการพัฒนาระบบการแก้ไขปัญหาสิ่งแวดล้อมในชุมชน (ต่อ)

ที่	โครงการ	วัตถุประสงค์	เป้าหมาย (ผลผลิตของโครงการ)	งบประมาณและที่ผ่านมา				ตัวชี้วัด (KPI)	ผลที่คาดว่าจะได้รับ	หน่วยงาน รับผิดชอบหลัก
				๒๕๖๑ (บาท)	๒๕๖๒ (บาท)	๒๕๖๓ (บาท)	๒๕๖๔ (บาท)			
๗๐	วางท่อระบายน้ำ (ขอยบูรณพันธ์ เชื่อมต่อ จาก ศาลาอเนกประสงค์) หมู่ที่ ๑๑	เพื่อแก้ไขปัญหา และ พัฒนา สิ่ง แวดล้อมในชุมชน ภายในเขตพื้นที่ อบต.ทับคล้อ	๑ แห่ง		๒๐๐,๐๐๐			วางท่อระบายน้ำ ๑ แห่ง	มีแนวทางการ แก้ไข ปัญหา สิ่งแวดล้อมใน ชุมชน	กองช่าง
๗๑	วางท่อระบายน้ำ (ขอยศรีบุญ) หมู่ที่ ๑๑		๑ แห่ง			๒๐๐,๐๐๐		วางท่อระบายน้ำ ๑ แห่ง		
๗๒	วางท่อระบายน้ำ จากหน้า (บ้านนายเจือ ถึง ปาก ซอยสุพรรณพัฒนา) หมู่ที่ ๑๑		๑ แห่ง			๒๐๐,๐๐๐		วางท่อระบายน้ำ ๑ แห่ง		
๗๓	วางท่อระบายน้ำ (ขอยสุพรรณ ถึง ม.๗ ) และวาง ท่อลอดถนน หมู่ที่ ๑๑		๑ แห่ง			๒๐๐,๐๐๐		วางท่อระบายน้ำ ๑ แห่ง		
๗๔	วางท่อระบายน้ำ (ขอยมาลัยทิพย์) ต่อจากเดิม หมู่ที่ ๑๑		๑ แห่ง				๒๐๐,๐๐๐	วางท่อระบายน้ำ ๑ แห่ง		
๗๕	วางท่อระบายน้ำ (เขตติดต่อจากหมู่ ๗ ถึง ปาก ทางแยกเข้าบ้านสายดงยาง) หมู่ที่ ๑๑		๑ แห่ง				๒๐๐,๐๐๐	วางท่อระบายน้ำ ๑ แห่ง		
๗๖	วางท่อระบายน้ำ (หน้าขอยอำเภอพัฒนา) พร้อมเท คอนกรีตหลังท่อ หมู่ที่ ๑๑		๑ แห่ง				๒๐๐,๐๐๐	วางท่อระบายน้ำ ๑ แห่ง		
๗๗	ขุดลอกลำเหมือง พร้อมวางท่อระบายน้ำ จากแหว หงษ์ถึงสุดเขต หมู่ที่ ๑๑		๑ แห่ง				๒๐๐,๐๐๐	ลอกลำเหมือง พร้อมวางท่อ ระบายน้ำ ๑ แห่ง		
<b>รวม</b>	<b>๗๗ โครงการ</b>	-	-	๖,๓๕๐,๐๐๐	๗,๕๐๐,๐๐๐	๗,๒๕๐,๐๐๐	๘,๗๕๐,๐๐๐	-	-	-

ก. ยุทธศาสตร์จังหวัดพิจิตร ที่ ๒. การพัฒนาเศรษฐกิจจากฐานการเกษตร และฐานชุมชนที่เข้มแข็ง

ข. ยุทธศาสตร์การพัฒนาขององค์กรปกครองส่วนท้องถิ่นในเขตจังหวัดพิจิตร ที่ ๒. การพัฒนาเศรษฐกิจจากฐานการเกษตร และฐานชุมชนที่เข้มแข็ง

๒. ยุทธศาสตร์การเพิ่มขีดความสามารถในการแข่งขันภาคการเกษตร และอาชีพในชุมชน

๒.๑ แผนงานการเกษตร /แนวทางการพัฒนาประสิทธิภาพการผลิตทางการเกษตรตามแนวพระราชดำริ

ที่	โครงการ	วัตถุประสงค์	เป้าหมาย (ผลผลิตของโครงการ)	งบประมาณและที่ผ่านมา				ตัวชี้วัด (KPI)	ผลที่คาดว่าจะได้รับ	หน่วยงาน รับผิดชอบหลัก
				๒๕๖๑ (บาท)	๒๕๖๒ (บาท)	๒๕๖๓ (บาท)	๒๕๖๔ (บาท)			
๑	โครงการศึกษาดูงานการผลิตปุ๋ยอินทรีย์ และจัดตั้งกลุ่มอาชีพ /ส่งเสริมสนับสนุนกลุ่มอาชีพการผลิต ปุ๋ยอินทรีย์น้ำ ปุ๋ยหมัก ปุ๋ยอัดเม็ด ให้แก่ประชาชน ภายในเขตพื้นที่ อบต. ทับคล้อ (หมู่ที่ ๑ - หมู่ที่ ๑๑)	เพื่อส่งเสริมการผลิตปุ๋ยอินทรีย์ และจัดตั้งกลุ่มอาชีพปุ๋ยอินทรีย์น้ำ ปุ๋ยหมัก ปุ๋ยอัดเม็ด	๑ โครงการ	๑๐๐,๐๐๐	๑๐๐,๐๐๐	๑๐๐,๐๐๐	๑๐๐,๐๐๐	ศึกษาดูงานการผลิตปุ๋ยอินทรีย์ ฯ ๑ โครงการ	ประชาชนมีแนวทางการประกอบอาชีพด้านเกษตร	สำนักปลัด
๒	โครงการส่งเสริมสนับสนุนปัจจัยการผลิตพืชผักปลอดสารพิษ ,พืชฤดูแล้งและการจัดทำแปลงสาธิตการปลูกพืชผักปลอดสารพิษ ภายในเขตพื้นที่ อบต. ทับคล้อ (หมู่ที่ ๑ - หมู่ที่ ๑๑)	เพื่อสนับสนุนส่งเสริมแนวทางการพัฒนาด้านเกษตรของประชาชนในตำบล	๑ โครงการ	๕๐,๐๐๐	๕๐,๐๐๐	๕๐,๐๐๐	๕๐,๐๐๐	ส่งเสริมสนับสนุนปัจจัยการผลิตพืชผักปลอดสารพิษฯ ๑ โครงการ	ประชาชนได้รับการสนับสนุนส่งเสริมจัดทำแปลงสาธิตการปลูกพืชผักปลอดสารพิษ	สำนักปลัด
๓	โครงการส่งเสริมสนับสนุนการดำเนินงานจัดการศูนย์บริการและถ่ายทอดเทคโนโลยีการเกษตรประจำตำบล	เพื่อส่งเสริมสนับสนุนศูนย์บริการและถ่ายทอดเทคโนโลยีการเกษตรประจำตำบล	๑ โครงการ	๕๐,๐๐๐	๕๐,๐๐๐	๕๐,๐๐๐	๕๐,๐๐๐	ส่งเสริมสนับสนุนการดำเนินงานจัดการศูนย์บริการและถ่ายทอดเทคโนโลยีฯ ๑ โครงการ	มีแนวทางการพัฒนาศูนย์บริการและถ่ายทอดเทคโนโลยีการเกษตรประจำตำบล	สำนักปลัด
๔	โครงการฝึกอบรม และส่งเสริมสนับสนุนการเกษตรแบบผสมผสานตามแนวทางพระราชดำริฯ โดยจัดทำแปลงสาธิต และให้การสนับสนุนปัจจัยการผลิตให้แก่ ปุ๋ย เมล็ดพันธุ์ กล้วย ไม้ พันธุ์สัตว์ฯ ภายในเขตพื้นที่ อบต. ทับคล้อ (หมู่ที่ ๑ - หมู่ที่ ๑๑)	เพื่อสนับสนุนส่งเสริมแนวทางการพัฒนาด้านเกษตรตามแนวพระราช ดำริฯ	๑ โครงการ	๑๐๐,๐๐๐	๑๐๐,๐๐๐	๑๐๐,๐๐๐	๑๐๐,๐๐๐	ฝึกอบรมและส่งเสริมสนับสนุนการเกษตรแบบผสมผสานตามแนวทางพระราชดำริฯ ๑ โครงการ	ประชาชนได้รับการสนับสนุนส่งเสริมด้านการเกษตร	สำนักปลัด
๕	โครงการฝึกอบรมและศึกษาดูงาน ด้านการผลิตข้าวปลอดสารพิษ ด้านการจัดการโรค และแมลง ด้านการแปรรูปผลผลิตข้าวปลอดสารพิษ ภายในเขตพื้นที่ อบต. ทับคล้อ (หมู่ที่ ๑ - หมู่ที่ ๑๑)	เพื่อส่งเสริมความรู้เกี่ยวกับการผลิตข้าวปลอดสารพิษ	๑ โครงการ	๑๐๐,๐๐๐	๑๐๐,๐๐๐	๑๐๐,๐๐๐	๑๐๐,๐๐๐	ฝึกอบรมและศึกษาดูงานด้านการผลิตข้าว ฯ ๑ โครงการ	ประชาชนได้รับความรู้เกี่ยวกับการผลิตข้าวปลอดสารพิษ	สำนักปลัด

ที่	โครงการ	วัตถุประสงค์	เป้าหมาย (ผลผลิตของโครงการ)	งบประมาณและที่ผ่านมา				ตัวชี้วัด (KPI)	ผลที่คาดว่าจะได้รับ	หน่วยงาน รับผิดชอบหลัก
				๒๕๖๑ (บาท)	๒๕๖๒ (บาท)	๒๕๖๓ (บาท)	๒๕๖๔ (บาท)			
๖	โครงการส่งเสริมสนับสนุนปัจจัยการผลิตข้าวปลอดสารพิษ ได้แก่ ปุ๋ยอินทรีย์ เมล็ดพันธุ์ และวัสดุอุปกรณ์ที่ใช้เพื่อดำเนินการผลิต ภายในเขตพื้นที่ อบต. ทับคล้อ (หมู่ที่ ๑ - หมู่ที่ ๑๑)	เพื่อส่งเสริมสนับสนุนปัจจัยการผลิตข้าวปลอดสารพิษ	๑ โครงการ	๕๐,๐๐๐	๕๐,๐๐๐	๕๐,๐๐๐	๕๐,๐๐๐	ส่งเสริมสนับสนุนปัจจัยการผลิตข้าวปลอดสารพิษฯ ๑ โครงการ	มีส่งเสริมสนับสนุนปัจจัยการผลิตข้าวปลอดสารพิษ	สำนักปลัด
๗	โครงการฝึกอบรม แปลงสาธิตเมล็ดพันธุ์ข้าวปลอดสารพิษ และส่งเสริมสนับสนุนปัจจัยการผลิต เพื่อการปรับปรุงคุณภาพและผลิตข้าว ภายในเขตพื้นที่ อบต.ทับคล้อ (หมู่ที่ ๑ - หมู่ที่ ๑๑)	เพื่อส่งเสริมสนับสนุนปัจจัยการผลิตเพื่อการปรับปรุงคุณภาพและผลิตข้าว	๑ โครงการ	๕๐,๐๐๐	๕๐,๐๐๐	๕๐,๐๐๐	๕๐,๐๐๐	ฝึกอบรม แปลงสาธิต เมล็ดพันธุ์ข้าวปลอดสารพิษ ฯ ๑ โครงการ	มีการส่งเสริมสนับสนุนปัจจัยการผลิตเพื่อการปรับปรุงคุณภาพ และผลิตข้าว	สำนักปลัด
๘	โครงการฝึกอบรมการปรับปรุงคุณภาพข้าว ภายในเขตพื้นที่ อบต.ทับคล้อ (หมู่ที่ ๑ - หมู่ที่ ๑๑)	เพื่อสนับสนุนส่งเสริมแนวทางการพัฒนาด้านปรับปรุงคุณภาพข้าวให้แก่ ประชาชน	๑ โครงการ	๕๐,๐๐๐	๕๐,๐๐๐	๕๐,๐๐๐	๕๐,๐๐๐	ฝึกอบรมการปรับปรุงคุณภาพข้าว ๑ โครงการ	ประชาชนได้รับการรู้การผลิตข้าวที่มีคุณภาพ	สำนักปลัด
๙	โครงการฝึกอบรมส่งเสริมและสนับสนุนการปลูกปอเทือง	เพื่อส่งเสริมและสนับสนุนการปลูกปอเทือง เพื่อลดต้นทุนการผลิต	๑ โครงการ	๕๐,๐๐๐	๕๐,๐๐๐	๕๐,๐๐๐	๕๐,๐๐๐	ฝึกอบรมส่งเสริมและสนับสนุนการปลูกปอเทือง ๑ โครงการ	ประชาชนได้รับการสนับสนุนส่งเสริมการปลูกปอเทืองเพื่อลดต้นทุนการผลิต	สำนักปลัด
๑๐	โครงการฝึกอบรมส่งเสริมสนับสนุนการผลิตเมล็ดพันธุ์ข้าวพันธุ์ดี ภายในเขตพื้นที่ อบต. ทับคล้อ (หมู่ที่ ๑ - หมู่ที่ ๑๑)	เพื่อสนับสนุนส่งเสริมแนวทางการพัฒนาด้านเกษตรของประชาชนในตำบล	๑ โครงการ	๕๐,๐๐๐	๕๐,๐๐๐	๕๐,๐๐๐	๕๐,๐๐๐	ฝึกอบรมส่งเสริม และสนับสนุนการผลิตเมล็ดพันธุ์ข้าวพันธุ์ดีฯ ๑ โครงการ	ประชาชนได้รับการสนับสนุนส่งเสริมด้านการเกษตร	สำนักปลัด
๑๑	โครงการส่งเสริมและสนับสนุนแปลงสาธิตข้าวพันธุ์ดี ภายในเขตพื้นที่ อบต. ทับคล้อ (หมู่ที่ ๑ - หมู่ที่ ๑๑)	เพื่อสนับสนุนส่งเสริมแนวทางการพัฒนาด้านเกษตรของประชาชน	๑ โครงการ	๕๐,๐๐๐	๕๐,๐๐๐	๕๐,๐๐๐	๕๐,๐๐๐	ส่งเสริมและสนับสนุนแปลงสาธิตข้าวพันธุ์ดีฯ ๑ โครงการ	ประชาชนได้รับการสนับสนุนส่งเสริมด้านการเกษตร	สำนักปลัด
๑๒	โครงการฝึกอบรมส่งเสริมและสนับสนุนการเลี้ยงไก่ไข่เพื่อเสริมรายได้	เพื่อสนับสนุนส่งเสริมการเลี้ยงไก่ไข่เพื่อเป็นอาหาร และเสริมรายได้	๑ โครงการ	๕๐,๐๐๐	๕๐,๐๐๐	๕๐,๐๐๐	๕๐,๐๐๐	ฝึกอบรมส่งเสริมและสนับสนุนการเลี้ยงไก่ไข่ ฯ ๑ โครงการ	ประชาชนได้รับการสนับสนุนส่งเสริมด้านการเลี้ยงไก่ไข่ เพื่อเป็นอาหาร และเสริมรายได้	สำนักปลัด
๑๓	โครงการฝึกอบรมเรียนรู้การปลูกและการใช้สมุนไพรอย่างถูกวิธีในโรงเรียน	เพื่อสนับสนุนส่งเสริมการปลูกพืชสมุนไพรในโรงเรียน	๑ โครงการ	๕๐,๐๐๐	๕๐,๐๐๐	๕๐,๐๐๐	๕๐,๐๐๐	ฝึกอบรมเรียนรู้การปลูกและการใช้สมุนไพรอย่างถูกวิธีฯ ๑ โครงการ	ประชาชนได้รับการสนับสนุนส่งเสริมด้านการปลูกพืชสมุนไพร	สำนักปลัด

ที่	โครงการ	วัตถุประสงค์	เป้าหมาย (ผลผลิตของโครงการ)	งบประมาณและที่ผ่านมา				ตัวชี้วัด (KPI)	ผลที่คาดว่าจะได้รับ	หน่วยงาน รับผิดชอบหลัก
				๒๕๖๑ (บาท)	๒๕๖๒ (บาท)	๒๕๖๓ (บาท)	๒๕๖๔ (บาท)			
๑๔	โครงการฝึกอบรมแลกเปลี่ยนการเรียนรู้และศึกษาดูงานด้านบริหารจัดการเกษตรตามแนวพระราชดำริ ฯ ด้านการพัฒนาอาชีพการแปรรูปผลผลิตด้านการบริหารและพัฒนาสิ่งแวดล้อม	เพื่อสนับสนุนส่งเสริมแนวทางการประกอบอาชีพด้านเกษตรแบบเศรษฐกิจพอเพียงตามแนวพระราชดำริ ฯ	๑ โครงการ	๒๐๐,๐๐๐	๒๐๐,๐๐๐	๒๐๐,๐๐๐	๒๐๐,๐๐๐	ฝึกอบรมแลกเปลี่ยนการเรียนรู้และศึกษาดูงานด้านบริหารจัดการเกษตร ฯ ๑ โครงการ	ประชาชนมีแนวทางการประกอบอาชีพด้านเกษตรแบบเศรษฐกิจพอเพียงตามแนวพระราชดำริ ฯ	สำนักปลัด
๑๕	โครงการฝึกอบรมด้านการแปรรูปผลผลิตทางการเกษตร ภายในเขตพื้นที่ อบต. ทับคล้อ (หมู่ที่ ๑ - หมู่ที่ ๑๑)	เพื่อสนับสนุนส่งเสริมแนวทางการแปรรูปผลผลิตทางการเกษตรของประชาชน	๑ โครงการ	๕๐,๐๐๐	๕๐,๐๐๐	๕๐,๐๐๐	๕๐,๐๐๐	ฝึกอบรมด้านการแปรรูปผลผลิตทางการเกษตร ๑ โครงการ	ประชาชนได้รับการสนับสนุนส่งเสริมการแปรรูปผลผลิตทางการเกษตร	สำนักปลัด
๑๖	โครงการฝึกอบรม และศึกษาดูงานกลุ่มเกษตรกรด้านการส่งเสริมการเกษตร แก่ประชาชน ภายในเขตพื้นที่ อบต.ทับคล้อ (หมู่ที่ ๑ - หมู่ที่ ๑๑)	เพื่อส่งเสริมแนวทางการประกอบอาชีพด้านเกษตร	๑ โครงการ	๒๐๐,๐๐๐	๒๐๐,๐๐๐	๒๐๐,๐๐๐	๒๐๐,๐๐๐	ฝึกอบรม และศึกษาดูงานกลุ่มเกษตรกร ๑ โครงการ	ประชาชนมีแนวทางการประกอบอาชีพด้านเกษตร	สำนักปลัด
๑๗	โครงการส่งเสริมการผลิตข้าวครบวงจร ภายในเขตพื้นที่ อบต.ทับคล้อ (หมู่ที่ ๑ - หมู่ที่ ๑๑)	เพื่อส่งเสริมความรู้เกี่ยวกับการผลิตข้าว ครบวงจรให้กับประชาชน	๑ โครงการ	๕๐,๐๐๐	๕๐,๐๐๐	๕๐,๐๐๐	๕๐,๐๐๐	ส่งเสริมการผลิตข้าวครบวงจร ๑ โครงการ	ประชาชนได้รับความรู้เกี่ยวกับการผลิตข้าวครบวงจร	สำนักปลัด
๑๘	โครงการฝึกอบรม/ศึกษาดูงานการลดต้นทุนการปลูกข้าว ภายในเขตพื้นที่ อบต. ทับคล้อ (หมู่ที่ ๑ - หมู่ที่ ๑๑)	เพื่อส่งเสริมความรู้เกี่ยวกับการลดต้นทุนการปลูกข้าว	๑ โครงการ	๒๐๐,๐๐๐	๒๐๐,๐๐๐	๒๐๐,๐๐๐	๒๐๐,๐๐๐	ฝึกอบรม / ศึกษาดูงานการลดต้นทุนการปลูกข้าว ๑ โครงการ	ประชาชนได้รับความรู้เกี่ยวกับการลดต้นทุนการปลูกข้าว	สำนักปลัด
๑๙	โครงการส่งเสริมการปลูกต้นไม้ตามแนวพระราชดำริ ภายในเขตพื้นที่ อบต. ทับคล้อ (หมู่ที่ ๑ - หมู่ที่ ๑๑)	เพื่อสนับสนุนส่งเสริมแนวทางการพัฒนาด้านเกษตรของประชาชนในตำบล	๑ โครงการ	๕๐,๐๐๐	๕๐,๐๐๐	๕๐,๐๐๐	๕๐,๐๐๐	ส่งเสริมการปลูกต้นไม้ตามแนวพระราชดำริ ฯ ๑ โครงการ	ประชาชนได้รับการสนับสนุนส่งเสริมการปลูกต้นไม้ตามแนวพระราชดำริ	สำนักปลัด
๒๐	โครงการสนับสนุนเครื่องคัดเมล็ดพันธุ์ข้าว พร้อมโรงเรือน (ศูนย์ถ่ายทอดเทคโนโลยีประจำตำบลทับคล้อ)	เพื่อสนับสนุนส่งเสริมแนวทางการพัฒนาด้านเกษตรของประชาชนในตำบล	๑ โครงการ	๑๐๐,๐๐๐	๑๐๐,๐๐๐	๑๐๐,๐๐๐	๑๐๐,๐๐๐	สนับสนุนเครื่องคัดเมล็ดพันธุ์ข้าว ฯ ๑ โครงการ	ประชาชนได้รับการสนับสนุนส่งเสริมด้านการเกษตร	สำนักปลัด
๒๑	โครงการส่งเสริมสนับสนุนวัสดุการเกษตร / การสาธิตการเพาะขยายกล้าพันธุ์ไม้ (โรงเพาะชำ)	เพื่อสนับสนุนส่งเสริมแนวทางการพัฒนาด้านเกษตร	๑ โครงการ	๕๐,๐๐๐	๕๐,๐๐๐	๕๐,๐๐๐	๕๐,๐๐๐	ส่งเสริมสนับสนุนวัสดุการเกษตร ๑ โครงการ	ประชาชนได้รับการสนับสนุนส่งเสริม/สาธิตการเพาะขยายกล้าพันธุ์ไม้	สำนักปลัด

ที่	โครงการ	วัตถุประสงค์	เป้าหมาย (ผลผลิตของโครงการ)	งบประมาณและที่ผ่านมา				ตัวชี้วัด (KPI)	ผลที่คาดว่าจะได้รับ	หน่วยงาน รับผิดชอบหลัก
				๒๕๖๑ (บาท)	๒๕๖๒ (บาท)	๒๕๖๓ (บาท)	๒๕๖๔ (บาท)			
๒๒	โครงการส่งเสริมการรวบรวมพัฒนาภูมิปัญญาท้องถิ่นด้านการเกษตร	เพื่อสนับสนุนส่งเสริมแนวทางการพัฒนาด้านเกษตร	๑ โครงการ	๕๐,๐๐๐	๕๐,๐๐๐	๕๐,๐๐๐	๕๐,๐๐๐	ส่งเสริมการรวบรวมพัฒนาภูมิปัญญาท้องถิ่นด้านการเกษตร ๑ โครงการ	มีแนวทางการพัฒนาส่งเสริมด้านการเกษตร	สำนักปลัด
๒๓	โครงการสำรวจช่วยเหลือป้องกันกำจัดศัตรูพืช	เพื่อสนับสนุนส่งเสริมแนวทางการพัฒนาด้านเกษตร	๑ โครงการ	๕๐,๐๐๐	๕๐,๐๐๐	๕๐,๐๐๐	๕๐,๐๐๐	สำรวจช่วยเหลือป้องกันกำจัดศัตรูพืช ๑ โครงการ	มีแนวทางการพัฒนาส่งเสริมด้านการเกษตร	สำนักปลัด
๒๔	โครงการสำรวจข้อมูลที่เกี่ยวข้องกับการเกษตร	เพื่อสนับสนุนส่งเสริมแนวทางการพัฒนาด้านเกษตร	๑ โครงการ	๕๐,๐๐๐	๕๐,๐๐๐	๕๐,๐๐๐	๕๐,๐๐๐	สำรวจข้อมูลที่เกี่ยวข้องกับการเกษตร ๑ โครงการ	มีแนวทางการพัฒนาส่งเสริมด้านการเกษตร	สำนักปลัด
๒๕	โครงการจัดทำแผนพัฒนาเกษตรประจำตำบล	เพื่อสนับสนุนส่งเสริมแนวทางการพัฒนาด้านเกษตร	๑ โครงการ	๕๐,๐๐๐	๕๐,๐๐๐	๕๐,๐๐๐	๕๐,๐๐๐	จัดทำแผนพัฒนาเกษตรประจำตำบล ๑ โครงการ	มีแนวทางการพัฒนาส่งเสริมด้านการเกษตร	สำนักปลัด
๒๖	โครงการบริการข้อมูลและเผยแพร่ประชาสัมพันธ์ทางการเกษตร	เพื่อสนับสนุนส่งเสริมแนวทางการพัฒนาด้านเกษตร	๑ โครงการ	๕๐,๐๐๐	๕๐,๐๐๐	๕๐,๐๐๐	๕๐,๐๐๐	บริการข้อมูลและเผยแพร่ประชาสัมพันธ์ทางการเกษตร ๑ โครงการ	มีแนวทางการพัฒนาส่งเสริมด้านการเกษตร	สำนักปลัด
๒๗	โครงการปฏิบัติการรวมกลุ่มและพัฒนากลุ่มการเกษตร	เพื่อสนับสนุนส่งเสริมแนวทางการพัฒนาด้านเกษตร	๑ โครงการ	๕๐,๐๐๐	๕๐,๐๐๐	๕๐,๐๐๐	๕๐,๐๐๐	ปฏิบัติการรวมกลุ่มและพัฒนากลุ่มการเกษตร ๑ โครงการ	มีแนวทางการพัฒนาส่งเสริมด้านการเกษตร	สำนักปลัด
๒๘	โครงการกระจายพันธุ์พืชและความรู้ด้านพืชสวน	เพื่อสนับสนุนส่งเสริมแนวทางการพัฒนาด้านเกษตร	๑ โครงการ	๕๐,๐๐๐	๕๐,๐๐๐	๕๐,๐๐๐	๕๐,๐๐๐	กระจายพันธุ์พืชและความรู้ด้านพืชสวน ๑ โครงการ	มีแนวทางการพัฒนาส่งเสริมด้านการเกษตร	สำนักปลัด
๒๙	โครงการฝึกอบรมส่งเสริมการเรียนรู้มาตรฐานคุณภาพการผลิต ผลผลิตทางการเกษตร	เพื่อสนับสนุนส่งเสริมแนวทางการพัฒนาด้านเกษตร	๑ โครงการ	๕๐,๐๐๐	๕๐,๐๐๐	๕๐,๐๐๐	๕๐,๐๐๐	ฝึกอบรมส่งเสริมการเรียนรู้มาตรฐานคุณภาพการผลิตทางการเกษตร ๑ โครงการ	มีแนวทางการพัฒนาส่งเสริมด้านการเกษตร	สำนักปลัด

/ ๒.๑ แผนงานการเกษตร / แนวทางการพัฒนาประสิทธิภาพการผลิตทางการเกษตรตามแนวพระราชดำริ (ต่อ)

ที่	โครงการ	วัตถุประสงค์	เป้าหมาย (ผลผลิตของโครงการ)	งบประมาณและที่ผ่านมา				ตัวชี้วัด (KPI)	ผลที่คาดว่าจะได้รับ	หน่วยงาน รับผิดชอบหลัก
				๒๕๖๑ (บาท)	๒๕๖๒ (บาท)	๒๕๖๓ (บาท)	๒๕๖๔ (บาท)			
๓๐	ก่อสร้างอาคารสถานประกอบการผลิตปุ๋ยอัดเม็ด หมู่ที่ ๖	เพื่อสนับสนุนส่งเสริมแนวทางการพัฒนาด้านเกษตรให้กับประชาชน	๑ โครงการ		๓๐๐,๐๐๐		๓๐๐,๐๐๐	ก่อสร้างอาคารสถานประกอบการผลิตปุ๋ยอัดเม็ด ๑ โครงการ	มีแนวทางการพัฒนาส่งเสริมด้านการเกษตรให้กับประชาชน	กองช่าง
๓๑	ก่อสร้างศูนย์ที่ทำการศูนย์ข้าวชุมชนวัดสายดงยาง หมู่ที่ ๖		๑ โครงการ		๓๐๐,๐๐๐		๓๐๐,๐๐๐	ก่อสร้างศูนย์ที่ทำการศูนย์ข้าวชุมชน ๑ โครงการ		
๓๒	ก่อสร้างโรงเรือน /สนับสนุนเครื่องคัดเมล็ดพันธุ์ข้าว หมู่ที่ ๘		๑ โครงการ	๓๐๐,๐๐๐				ก่อสร้างโรงเรือน /สนับสนุนเครื่องคัดเมล็ดพันธุ์ ๑ โครงการ		
๓๓	ปรับปรุงต่อเติมอาคารศูนย์บริการและถ่ายทอดเทคโนโลยีการเกษตรประจำตำบล (ศบกต.ทับคล้อ) พร้อมสนับสนุนครุภัณฑ์ วัสดุและอุปกรณ์สำนักงาน หมู่ที่ ๘		๑ โครงการ	๕๐๐,๐๐๐				ปรับปรุงต่อเติมอาคาร (ศบกต.ทับคล้อ) ๑ โครงการ		
๓๔	ปรับปรุงต่อเติมอาคารผลิตการแปรรูปผลผลิตทางการเกษตร (กล้วยไข่พระตะบอง) ที่ทำการผู้ใหญ่บ้าน หมู่ที่ ๘		๑ โครงการ	๓๐๐,๐๐๐				ปรับปรุงต่อเติมอาคารผลิตการแปรรูปผลผลิตทางการเกษตร ๑ โครงการ		
๓๕	ก่อสร้างลานอเนกประสงค์ คสล.(สำหรับตากพืชผลผลิตทางการเกษตร) ภายในหมู่บ้าน หมู่ที่ ๘		๑ โครงการ				๓๐๐,๐๐๐	ก่อสร้างลานอเนกประสงค์ คสล. ๑ โครงการ		
๓๖	ก่อสร้างโรงเรือนผลิตปุ๋ยอัดเม็ด พร้อมวัสดุอุปกรณ์ ภายในหมู่บ้าน หมู่ที่ ๑๐		๑ โครงการ		๓๐๐,๐๐๐		๓๐๐,๐๐๐	ก่อสร้างโรงเรือนผลิตปุ๋ยอัดเม็ด ๑ โครงการ		
<b>รวม</b>	<b>๓๖ โครงการ</b>	-	-	๓,๒๐๐,๐๐๐	๓,๐๐๐,๐๐๐	๒,๑๐๐,๐๐๐	๓,๓๐๐,๐๐๐	-	-	-

ก. ยุทธศาสตร์จังหวัดพิจิตร ที่ ๒. การพัฒนาเศรษฐกิจจากฐานการเกษตร และฐานชุมชนที่เข้มแข็ง

ข. ยุทธศาสตร์การพัฒนาขององค์กรปกครองส่วนท้องถิ่นในเขตจังหวัดพิจิตร ที่ ๒. การพัฒนาเศรษฐกิจจากฐานการเกษตร และฐานชุมชนที่เข้มแข็ง

๒. ยุทธศาสตร์การเพิ่มขีดความสามารถในการแข่งขันภาคการเกษตร และอาชีพในชุมชน

๒.๒ แผนงานสร้างความเข้มแข็งของชุมชน /แนวทางการพัฒนาการส่งเสริมด้านการตลาด กองทุนชุมชน และอาชีพในชุมชน

ที่	โครงการ	วัตถุประสงค์	เป้าหมาย (ผลผลิตของโครงการ)	งบประมาณและที่ผ่านมา				ตัวชี้วัด (KPI)	ผลที่คาดว่าจะได้รับ	หน่วยงาน รับผิดชอบหลัก
				๒๕๖๑ (บาท)	๒๕๖๒ (บาท)	๒๕๖๓ (บาท)	๒๕๖๔ (บาท)			
๑	โครงการฝึกอบรมส่งเสริมสนับสนุนด้านกลุ่มอาชีพ /ศึกษาดูงานด้านกลุ่มอาชีพ ให้แก่ประชาชน ภายในเขตพื้นที่ อบต.ทับคล้อ (หมู่ที่ ๑ - หมู่ที่ ๑๑)	เพื่อส่งเสริมความรู้เกี่ยวกับงานด้านอาชีพ และเพิ่มรายได้ให้กับประชาชน	๑ โครงการ	๒๐๐,๐๐๐	๒๐๐,๐๐๐	๒๐๐,๐๐๐	๒๐๐,๐๐๐	ฝึกอบรมส่งเสริมสนับสนุน /ศึกษาดูงานด้านกลุ่มอาชีพ ๑ โครงการ	ประชาชนได้รับแนวทางในการประกอบอาชีพ เพื่อเพิ่มรายได้ในครอบครัว	กองสวัสดิการ สังคม
๒	โครงการฝึกอบรมการผลิตของใช้ในครัวเรือน เช่น สบู่,ยาสระผม,น้ำยาล้างจานฯ ภายในเขตพื้นที่ อบต.ทับคล้อ (หมู่ที่ ๑ - หมู่ที่ ๑๑)	เพื่อส่งเสริมความรู้เกี่ยวกับงานด้านอาชีพ และเพิ่มรายได้ให้กับประชาชน	๑ โครงการ	๑๐๐,๐๐๐	๑๐๐,๐๐๐	๑๐๐,๐๐๐	๑๐๐,๐๐๐	ฝึกอบรมการผลิตของใช้ในครัวเรือน ๑ โครงการ	ประชาชนได้รับแนวทางในการประกอบอาชีพ เพื่อเพิ่มรายได้ในครอบครัว	กองสวัสดิการ สังคม
๓	โครงการฝึกอบรมการแปรรูปผลิตผลทางเกษตรในชุมชน ภายในเขตพื้นที่ อบต.ทับคล้อ (หมู่ที่ ๑ - หมู่ที่ ๑๑)	เพื่อส่งเสริมความรู้เกี่ยวกับงานด้านอาชีพ และเพิ่มรายได้ให้กับประชาชน	๑ โครงการ	๑๐๐,๐๐๐	๑๐๐,๐๐๐	๑๐๐,๐๐๐	๑๐๐,๐๐๐	ฝึกอบรมการแปรรูปผลิตผลทางเกษตร ๑ โครงการ	ประชาชนได้รับแนวทางในการประกอบอาชีพ เพื่อเพิ่มรายได้ในครอบครัว	กองสวัสดิการ สังคม
๔	โครงการจัดตั้งกลุ่มผู้สนใจที่จะประกอบอาชีพเสริม เพาะเลี้ยงสัตว์น้ำ และสัตว์บก ภายในเขตพื้นที่ อบต.ทับคล้อ (หมู่ที่ ๑ - หมู่ที่ ๑๑)	เพื่อส่งเสริมความรู้เกี่ยวกับงานด้านอาชีพ และเพิ่มรายได้ให้กับประชาชน	๑ โครงการ	๑๐๐,๐๐๐	๑๐๐,๐๐๐	๑๐๐,๐๐๐	๑๐๐,๐๐๐	จัดตั้งกลุ่มผู้สนใจที่จะประกอบอาชีพเสริม ๑ โครงการ	ประชาชนมีรายได้เสริมจากการจัดตั้งกลุ่มอาชีพเสริมในหมู่บ้าน	กองสวัสดิการ สังคม
๕	โครงการส่งเสริมกลุ่มอาชีพ ,สินค้า O TOP ภายในเขตพื้นที่ อบต.ทับคล้อ (หมู่ที่ ๑ - หมู่ที่ ๑๑)	เพื่อส่งเสริมเกี่ยวกับงานด้านอาชีพของประชาชน	๑ โครงการ	๒๐๐,๐๐๐	๒๐๐,๐๐๐	๒๐๐,๐๐๐	๒๐๐,๐๐๐	ส่งเสริมกลุ่มอาชีพ ,สินค้า O TOP ๑ โครงการ	ประชาชนได้รับการส่งเสริมเกี่ยวกับงานด้านอาชีพ	กองสวัสดิการ สังคม
๖	อุดหนุนที่ทำการปกครองอำเภอทับคล้อ ในการจัดงานแสดงผลภัณฑ์	เพื่อส่งเสริมเกี่ยวกับงานด้านอาชีพของประชาชน	๑ โครงการ	๕๐,๐๐๐	๕๐,๐๐๐	๕๐,๐๐๐	๕๐,๐๐๐	อุดหนุนในการจัดงานแสดงผลภัณฑ์ ๑ โครงการ	ประชาชนได้รับการส่งเสริมเกี่ยวกับงานด้านอาชีพ	กองสวัสดิการ สังคม
๗	โครงการฝึกอบรมอาชีพเสริมให้แก่เด็กและเยาวชน ภายในเขตพื้นที่ อบต.ทับคล้อ (หมู่ที่ ๑ - หมู่ที่ ๑๑)	เพื่อส่งเสริมในการประกอบอาชีพของเด็กและเยาวชน	๑ โครงการ	๑๐,๐๐๐	๑๐,๐๐๐	๑๐,๐๐๐	๑๐,๐๐๐	ฝึกอบรมอาชีพเสริมให้แก่เด็กและเยาวชน ๑ โครงการ	เด็กและเยาวชนได้รับการส่งเสริมในการประกอบอาชีพ	กองสวัสดิการ สังคม
๘	โครงการฝึกอบรม /ส่งเสริมอาชีพหมู่บ้านต้นแบบเศรษฐกิจพอเพียง ภายในเขตพื้นที่ อบต.ทับคล้อ (หมู่ที่ ๑ - หมู่ที่ ๑๑)	เพื่อส่งเสริมในการประกอบอาชีพของประชาชน	๑ โครงการ	๕๐,๐๐๐	๕๐,๐๐๐	๕๐,๐๐๐	๕๐,๐๐๐	ฝึกอบรม /ส่งเสริมอาชีพหมู่บ้านต้นแบบเศรษฐกิจพอเพียง ๑ โครงการ	ประชาชนได้รับการส่งเสริมในการประกอบอาชีพ	กองสวัสดิการ สังคม

/ ๒.๒ แผนงานสร้างความเข้มแข็งของชุมชน /แนวทางการพัฒนาการส่งเสริมด้านการตลาด กองทุนชุมชน และอาชีพในชุมชน (ต่อ)

ที่	โครงการ	วัตถุประสงค์	เป้าหมาย (ผลผลิตของโครงการ)	งบประมาณและที่ผ่านมา				ตัวชี้วัด (KPI)	ผลที่คาดว่าจะได้รับ	หน่วยงาน รับผิดชอบหลัก
				๒๕๖๑ (บาท)	๒๕๖๒ (บาท)	๒๕๖๓ (บาท)	๒๕๖๔ (บาท)			
๙	โครงการส่งเสริมสนับสนุนกลุ่มอาชีพ ผู้สูงอายุ ผู้พิการ และผู้ดูแลคนพิการ ภายในเขตพื้นที่ อบต. ทับคล้อ (หมู่ที่ ๑ - หมู่ที่ ๑๑)	เพื่อพัฒนาการประกอบอาชีพของผู้สูงอายุ ผู้พิการ และผู้ดูแลคนพิการ	๑ โครงการ	๕๐,๐๐๐	๕๐,๐๐๐	๕๐,๐๐๐	๕๐,๐๐๐	ส่งเสริมสนับสนุนกลุ่มอาชีพ ผู้สูงอายุ และผู้พิการ ๑ โครงการ	มีแนวทางการพัฒนาการประกอบอาชีพ ของผู้สูงอายุ ผู้พิการ และผู้ดูแลคนพิการ	กองสวัสดิการสังคม
๑๐	โครงการส่งเสริมสนับสนุนกิจกรรมพัฒนาบทบาทสตรี ภายในเขตพื้นที่ อบต.ทับคล้อ (หมู่ที่ ๑ - หมู่ที่ ๑๑)	เพื่อพัฒนาส่งเสริมบทบาทสตรี	๑ โครงการ	๕๐,๐๐๐	๕๐,๐๐๐	๕๐,๐๐๐	๕๐,๐๐๐	ส่งเสริมสนับสนุนกิจกรรมพัฒนาบทบาทสตรี ๑ โครงการ	สตรีเห็นคุณค่าของตนเองเพิ่มมากขึ้น	กองสวัสดิการสังคม
๑๑	โครงการส่งเสริมสนับสนุนส่งเสริมด้านภูมิปัญญาชาวบ้าน ภายในเขตพื้นที่ อบต.ทับคล้อ (หมู่ที่ ๑ - หมู่ที่ ๑๑)	เพื่อพัฒนาการส่งเสริมด้านภูมิปัญญาชาวบ้าน	๑ โครงการ	๕๐,๐๐๐	๕๐,๐๐๐	๕๐,๐๐๐	๕๐,๐๐๐	ส่งเสริมสนับสนุนส่งเสริมด้านภูมิปัญญาชาวบ้าน ๑ โครงการ	ภูมิปัญญาชาวบ้านยังคงสืบทอดไปสู่คนรุ่นหลังต่อไป	กองสวัสดิการสังคม
๑๒	สนับสนุนกลุ่มหัตถกรรมฝีมือเย็บปักถักร้อย (จัดซื้อจักรเย็บผ้า ๔ เครื่อง) พร้อมอุปกรณ์ หมู่ที่ ๙	เพื่อพัฒนาการประกอบอาชีพของประชาชน	๑ โครงการ				๑๐๐,๐๐๐	จัดซื้อจักรเย็บผ้า ๔ เครื่อง	ประชาชนได้รับการส่งเสริมในการประกอบอาชีพ	กองสวัสดิการสังคม

/ ๒.๒ แผนงานสร้างความเข้มแข็งของชุมชน /แนวทางการพัฒนาการส่งเสริมด้านการตลาด กองทุนชุมชน และอาชีพในชุมชน (ต่อ)

ที่	โครงการ	วัตถุประสงค์	เป้าหมาย (ผลผลิตของโครงการ)	งบประมาณและที่ผ่านมา				ตัวชี้วัด (KPI)	ผลที่คาดว่าจะได้รับ	หน่วยงาน รับผิดชอบหลัก
				๒๕๖๑ (บาท)	๒๕๖๒ (บาท)	๒๕๖๓ (บาท)	๒๕๖๔ (บาท)			
๑๓	ก่อสร้างร้านค้าชุมชน หมู่บ้าน หมู่ที่ ๑	เพื่อส่งเสริมในการประกอบอาชีพของประชาชนภายในเขตพื้นที่ อบต.ทับคล้อ	๑ โครงการ	๓๐๐,๐๐๐		๓๐๐,๐๐๐		ก่อสร้างร้านค้าชุมชน ๑ โครงการ	ประชาชนได้รับการส่งเสริมในการประกอบอาชีพภายในเขตพื้นที่ อบต.ทับคล้อ	กองช่าง
๑๔	ก่อสร้างต่อเติมอาคารประกอบอาชีพกลุ่มแม่บ้าน หมู่ที่ ๒		๑ โครงการ	๑๕๐,๐๐๐		๑๕๐,๐๐๐		ก่อสร้างต่อเติมอาคารประกอบอาชีพ ๑ โครงการ		
๑๕	ก่อสร้างปรับปรุงต่อเติมอาคารที่ทำการกองทุน หมู่บ้าน หมู่ที่ ๓		๑ โครงการ				๑๐๐,๐๐๐	ก่อสร้างปรับปรุงต่อเติมอาคารที่ทำการกองทุน ๑ โครงการ		
๑๖	ก่อสร้างอาคารที่ทำการกองทุนหมู่บ้าน หมู่ที่ ๕		๑ โครงการ		๓๐๐,๐๐๐		๓๐๐,๐๐๐	ก่อสร้างอาคารที่ทำการกองทุน ๑ โครงการ		
๑๗	ก่อสร้างโรงเรือนผลิตน้ำดื่ม ภายในหมู่บ้าน หมู่ที่ ๘		๑ โครงการ				๓๐๐,๐๐๐	ก่อสร้างโรงเรือนผลิตน้ำดื่ม ๑ โครงการ		
<b>รวม</b>	<b>๑๗ โครงการ</b>	-	-	๑,๔๑๐,๐๐๐	๑,๒๖๐,๐๐๐	๑,๔๑๐,๐๐๐	๑,๗๖๐,๐๐๐	-	-	-

ก. ยุทธศาสตร์จังหวัดพิจิตร ที่ ๒. การพัฒนาเศรษฐกิจจากฐานการเกษตร และฐานชุมชนที่เข้มแข็ง

ข. ยุทธศาสตร์การพัฒนาขององค์กรปกครองส่วนท้องถิ่นในเขตจังหวัดพิจิตร ที่ ๒. การพัฒนาเศรษฐกิจจากฐานการเกษตร และฐานชุมชนที่เข้มแข็ง

๒. ยุทธศาสตร์การเพิ่มขีดความสามารถในการแข่งขันภาคการเกษตร และอาชีพในชุมชน

๒.๓ แผนงานเคหะและชุมชน /แนวทางการพัฒนาระบบเส้นทางการคมนาคมขนส่ง

ที่	โครงการ	วัตถุประสงค์	เป้าหมาย (ผลผลิตของโครงการ)	งบประมาณและที่ผ่านมา				ตัวชี้วัด (KPI)	ผลที่คาดว่าจะได้รับ	หน่วยงาน รับผิดชอบหลัก
				๒๕๖๑ (บาท)	๒๕๖๒ (บาท)	๒๕๖๓ (บาท)	๒๕๖๔ (บาท)			
๑	ก่อสร้างผิวทางแอสฟัลต์ติกคอนกรีตทับผิวจราจรเดิม ในเขตพื้นที่ อบต.ทับคล้อ หมู่ที่ ๑ - ๑๑	เพื่อพัฒนาระบบคมนาคมขนส่งทางบกของประชาชน ภายในเขตพื้นที่ อบต.ทับคล้อ	๑ โครงการ	๓,๐๐๐,๐๐๐	๓,๐๐๐,๐๐๐	๓,๐๐๐,๐๐๐	๓,๐๐๐,๐๐๐	ก่อสร้างผิวทางแอสฟัลต์ติกคอนกรีตทับผิวจราจรเดิม ๑ โครงการ	มีการคมนาคมที่สะดวกในการสัญจรและขนส่งพืชผลทางการเกษตรทางบก	กองช่าง
๒	ซ่อมสร้างผิวทางแอสฟัลต์ติกคอนกรีต โดยวิธี Pavement In - Place Recycling ภายในเขตพื้นที่ อบต.ทับคล้อ หมู่ที่ ๑ - ๑๑		๑ โครงการ	๓,๐๐๐,๐๐๐	๓,๐๐๐,๐๐๐	๓,๐๐๐,๐๐๐	๓,๐๐๐,๐๐๐	ซ่อมสร้างผิวทางแอสฟัลต์ติกคอนกรีต ๑ โครงการ		
๓	ซ่อมแซม ถนน คสล. / ซ่อมแซมถนนลาดยาง ภายในเขตพื้นที่ อบต.ทับคล้อ หมู่ที่ ๑ - ๑๑		๑ โครงการ	๑,๐๐๐,๐๐๐	๑,๐๐๐,๐๐๐	๑,๐๐๐,๐๐๐	๑,๐๐๐,๐๐๐	ซ่อมแซม ถนน คสล. / ซ่อมแซมถนนลาดยาง ๑ โครงการ		
๔	ก่อสร้างถนนคอนกรีตเสริมเหล็ก ภายในเขตพื้นที่ อบต.ทับคล้อ หมู่ที่ ๑ - ๑๑		๑ โครงการ	๑,๐๐๐,๐๐๐	๑,๐๐๐,๐๐๐	๑,๐๐๐,๐๐๐	๑,๐๐๐,๐๐๐	ก่อสร้างถนนคอนกรีตเสริมเหล็ก ๑ โครงการ		
๕	ก่อสร้างถนนลาดยาง ภายในเขตพื้นที่ อบต.ทับคล้อ หมู่ที่ ๑ - ๑๑		๑ โครงการ	๑,๐๐๐,๐๐๐	๑,๐๐๐,๐๐๐	๑,๐๐๐,๐๐๐	๑,๐๐๐,๐๐๐	ก่อสร้างถนนลาดยาง ๑ โครงการ		
๖	ก่อสร้างถนนดินลูกรังใหม่ ภายในเขตพื้นที่ อบต.ทับคล้อ หมู่ที่ ๑ - ๑๑		๑ โครงการ	๕๐๐,๐๐๐	๕๐๐,๐๐๐	๕๐๐,๐๐๐	๕๐๐,๐๐๐	ก่อสร้างถนนดินลูกรังใหม่ ๑ โครงการ		
๗	ลงดินลูกรังซ่อมแซม/เสริมผิวจราจร และไหล่ทาง ภายในเขตพื้นที่ อบต.ทับคล้อ หมู่ที่ ๑ - ๑๑		๑ โครงการ	๕๐๐,๐๐๐	๕๐๐,๐๐๐	๕๐๐,๐๐๐	๕๐๐,๐๐๐	ลงดินลูกรังซ่อมแซม/เสริมผิวจราจร และไหล่ทาง ๑ โครงการ		
๘	ซ่อมแซมปรับเกรดผิวจราจรถนนดินลูกรัง ภายในเขตพื้นที่ อบต.ทับคล้อ หมู่ที่ ๑ - ๑๑		๑ โครงการ	๕๐,๐๐๐	๕๐,๐๐๐	๕๐,๐๐๐	๕๐,๐๐๐	ซ่อมแซมปรับเกรดผิวจราจรถนนดินลูกรัง ๑ โครงการ		
๙	โครงการลงลูกรังปรับปรุงซ่อมแซมถนน บ่อขยะ ของ อบต.ทับคล้อ		๑ โครงการ	๒๐๐,๐๐๐	๒๐๐,๐๐๐	๒๐๐,๐๐๐	๒๐๐,๐๐๐	ลงลูกรังปรับปรุงซ่อมแซมถนน บ่อขยะ ๑ โครงการ		

ที่	โครงการ	วัตถุประสงค์	เป้าหมาย (ผลผลิตของโครงการ)	งบประมาณและที่ผ่านมา				ตัวชี้วัด (KPI)	ผลที่คาดว่าจะได้รับ	หน่วยงาน รับผิดชอบหลัก
				๒๕๖๑ (บาท)	๒๕๖๒ (บาท)	๒๕๖๓ (บาท)	๒๕๖๔ (บาท)			
๑๐	ก่อสร้างถนนคอนกรีตเสริมเหล็ก ภายในหมู่บ้าน หมู่ที่ ๑	เพื่อพัฒนาระบบ คมนาคมขนส่ง ทางบกของประ ชาชน ภายใน เขตพื้นที่ อบต. ทับคล้อ	๑ โครงการ	๒๐๐,๐๐๐	๒๐๐,๐๐๐	๒๐๐,๐๐๐	๒๐๐,๐๐๐	ก่อสร้างถนนคอนกรีตเสริม เหล็ก ๑ โครงการ	มีการคมนาคมที่ สะดวกในการ สัญจรและขนส่ง พืชผลทางการ เกษตรทางบก	กองช่าง
๑๑	ก่อสร้างผิวทางแอสฟัลต์ติกคอนกรีตทับผิวจราจร (ถนนสายสี่แยกสุริระ-หน้าวัดสวนโพธิ์) หมู่ที่ ๑		๑ แห่ง	๕๐๐,๐๐๐				ก่อสร้างผิวทางแอสฟัลต์ ติกคอนกรีตทับผิวจราจร ๑ แห่ง		
๑๒	ก่อสร้างผิวทางแอสฟัลต์ติกคอนกรีตทับผิวจราจร (ถนนสายสะพานหมอสุรี-แยกสายดงยาง) หมู่ที่ ๑		๑ แห่ง	๕๐๐,๐๐๐				ก่อสร้างผิวทางแอสฟัลต์ ติกคอนกรีตทับผิวจราจร ๑ แห่ง		
๑๓	ก่อสร้าง ถนน คสล. (ซอยบ้านนายวิชัย นรการ- หมู่บ้านมั่นคง) หมู่ที่ ๑		๑ แห่ง	๒๐๐,๐๐๐				ก่อสร้างถนน คสล. ๑ แห่ง		
๑๔	ก่อสร้าง ถนนดินลูกรัง (ซอยบ้านนายบุญส่ง จิต ระเบียบ) หมู่ที่ ๑		๑ แห่ง	๒๐๐,๐๐๐				ก่อสร้างถนนดินลูกรัง ๑ แห่ง		
๑๕	ก่อสร้างผิวทางแอสฟัลต์ติกคอนกรีตทับผิวจราจร ภายในหมู่บ้าน, หมู่ที่ ๑		๑ โครงการ	๕๐๐,๐๐๐	๕๐๐,๐๐๐	๕๐๐,๐๐๐	๕๐๐,๐๐๐	ก่อสร้างผิวทางแอสฟัลต์ ติกคอนกรีตทับผิวจราจร ๑ โครงการ		
๑๖	ขยายไหล่ทาง คสล. ภายในหมู่บ้าน หมู่ที่ ๑		๑ โครงการ	๒๐๐,๐๐๐				ขยายไหล่ทาง คสล. ๑ โครงการ		
๑๗	ก่อสร้าง ถนน คสล. ซ.สวนโพธิ์ ๓ หมู่ที่ ๑		๑ แห่ง	๒๐๐,๐๐๐				ก่อสร้างถนน คสล. ๑ แห่ง		
๑๘	ก่อสร้าง ถนน คสล. ซ.สวนโพธิ์ ๒ หมู่ที่ ๑		๑ แห่ง	๒๐๐,๐๐๐				ก่อสร้างถนน คสล. ๑ แห่ง		
๑๙	ขยายถนนพร้อมก่อสร้างใหม่ และก่อสร้างผนังกันดิน พัง /เรียงหินใหญ่ไหล่ทาง (สายบ้านลุงยิง - หน้าวัด สวนโพธิ์) หมู่ที่ ๑		๑ แห่ง	๒๐๐,๐๐๐				ขยายถนนพร้อมก่อสร้างใหม่ และก่อสร้างผนังกันดินพัง ๑ แห่ง		
๒๐	ซ่อมสร้างผิวทางแอสฟัลต์ติกคอนกรีต โดยวิธี Pavement In - Place Recycling (สายตลาด ใต้ - บ้านสายดงยาง) หมู่ที่ ๑		๑ แห่ง		๕๐๐,๐๐๐			ซ่อมสร้างผิวทางแอสฟัลต์ ติกคอนกรีต ๑ แห่ง		
๒๑	ก่อสร้าง ถนน คสล. (ซอยบ้านนายประเวช อิน ชาล) หมู่ที่ ๑		๑ แห่ง		๒๐๐,๐๐๐			ก่อสร้างถนน คสล. ๑ แห่ง		

ที่	โครงการ	วัตถุประสงค์	เป้าหมาย (ผลผลิตของโครงการ)	งบประมาณและที่ผ่านมา				ตัวชี้วัด (KPI)	ผลที่คาดว่าจะได้รับ	หน่วยงาน รับผิดชอบหลัก
				๒๕๖๑ (บาท)	๒๕๖๒ (บาท)	๒๕๖๓ (บาท)	๒๕๖๔ (บาท)			
๒๒	ลงดินลูกรังซ่อมแซม / เสริมผิวจราจรและไหล่ทาง ภายในหมู่บ้าน หมู่ที่ ๑	เพื่อพัฒนาระบบ คมนาคมขนส่ง ทางบกของประ ชาชน ภายใน เขตพื้นที่ อบต. ทับคล้อ	๑ โครงการ	๒๐๐,๐๐๐	๒๐๐,๐๐๐	๒๐๐,๐๐๐	๒๐๐,๐๐๐	ลงดินลูกรังซ่อมแซม / เสริม ผิวจราจรและไหล่ทาง ๑ โครงการ	มีการคมนาคมที่ สะดวกในการ สัญจรและขนส่ง พืชผลทางการ เกษตรทางบก	กองช่าง
๒๓	ก่อสร้างผนังกันดิน / เรียงหินใหญ่ไหล่ทางถนน ภายในหมู่บ้าน หมู่ที่ ๑		๑ โครงการ		๒๐๐,๐๐๐			ก่อสร้างผนังกันดิน / เรียงหิน ใหญ่ไหล่ทาง ๑ โครงการ		
๒๔	ก่อสร้าง ถนน คสล. (บริเวณข้างศาลาอเนก ประสงค์) หมู่ที่ ๑		๑ แห่ง		๒๐๐,๐๐๐			ก่อสร้างถนน คสล. ๑ แห่ง		
๒๕	ก่อสร้าง ถนนดินลูกรัง (ซอยหลังประปา) หมู่ที่ ๑		๑ แห่ง		๒๐๐,๐๐๐			ก่อสร้างถนนดินลูกรัง ๑ แห่ง		
๒๖	ซ่อมแซม ถนน คสล. / ซ่อมแซมถนนดินลูกรัง / ซ่อมแซมถนนลาดยาง ภายในหมู่บ้าน หมู่ที่ ๑		๑ โครงการ	๒๐๐,๐๐๐	๒๐๐,๐๐๐	๒๐๐,๐๐๐	๒๐๐,๐๐๐	ซ่อมแซม ถนน คสล. / ซ่อมแซมถนนดินลูกรัง / ซ่อมแซมถนนลาดยาง ๑ โครงการ		
๒๗	ก่อสร้าง ถนน คสล. ซ.สวนโพธิ์ ๗ หมู่ที่ ๑		๑ แห่ง			๒๐๐,๐๐๐		ก่อสร้างถนน คสล. ๑ แห่ง		
๒๘	ก่อสร้าง ถนน คสล. ซ.สวนโพธิ์ ๖ หมู่ที่ ๑		๑ แห่ง			๒๐๐,๐๐๐		ก่อสร้างถนน คสล. ๑ แห่ง		
๒๙	ก่อสร้าง ถนนหินคลุก ภายในหมู่บ้าน หมู่ที่ ๑		๑ โครงการ			๒๐๐,๐๐๐		ก่อสร้างถนนหินคลุก ๑ โครงการ		
๓๐	ก่อสร้าง ถนนดินลูกรังใหม่ ภายในหมู่บ้าน หมู่ที่ ๑		๑ โครงการ			๒๐๐,๐๐๐		ก่อสร้างถนนดินลูกรังใหม่ ๑ โครงการ		
๓๑	ก่อสร้าง ถนน คสล. พร้อมราวเหล็กกัน ช.หลัง ประปา หมู่ที่ ๑		๑ แห่ง				๒๐๐,๐๐๐	ก่อสร้างถนน คสล. ๑ แห่ง		
๓๒	ก่อสร้าง ถนน คสล. ซ.สวนโพธิ์ ๘ (ซอยหลัง โบสถ์) หมู่ที่ ๑		๑ แห่ง				๒๐๐,๐๐๐	ก่อสร้างถนน คสล. ๑ แห่ง		
๓๓	ก่อสร้าง ถนน คสล. (บริเวณภายในหมู่บ้านมั่นคง) หมู่ที่ ๑		๑ แห่ง				๒๐๐,๐๐๐	ก่อสร้างถนน คสล. ๑ แห่ง		
๓๔	ก่อสร้างหุ้มข้าง (คสล.) ทางแยก ภายในหมู่บ้าน หมู่ที่ ๑		๑ โครงการ				๒๐๐,๐๐๐	ก่อสร้างหุ้มข้าง (คสล.) ทาง แยก ๑ โครงการ		

ที่	โครงการ	วัตถุประสงค์	เป้าหมาย (ผลผลิตของโครงการ)	งบประมาณและที่ผ่านมา				ตัวชี้วัด (KPI)	ผลที่คาดว่าจะได้รับ	หน่วยงาน รับผิดชอบหลัก
				๒๕๖๑ (บาท)	๒๕๖๒ (บาท)	๒๕๖๓ (บาท)	๒๕๖๔ (บาท)			
๓๕	ก่อสร้าง ถนน คสล. (ขอยเรียนแก้ว) หมู่ที่ ๑	เพื่อพัฒนาระบบ คมนาคมขนส่ง ทางบกของประ ชาชน ภายใน เขตพื้นที่ อบต. ทับคล้อ	๑ แห่ง				๒๐๐,๐๐๐	ก่อสร้างถนน คสล. ๑ แห่ง	มีการคมนาคมที่ สะดวกในการ สัญจรและขนส่ง พืชผลทางการ เกษตรทางบก	กองช่าง
๓๖	ก่อสร้างผิวทางแอสฟัลต์ติกคอนกรีตทับผิวจราจร (ถนนสายร.ร.วัดป่าเรไร) หมู่ที่ ๒		๑ แห่ง	๕๐๐,๐๐๐				ก่อสร้างผิวทางแอสฟัลต์ติก คอนกรีตทับผิวจราจร ๑ แห่ง		
๓๗	ซ่อมสร้างผิวทางแอสฟัลต์ติกคอนกรีต โดยวิธี Pavement In - Place Recycling (รหัสสายทาง พจ.๓๑๑๗ ซี่งสายทางบ้านบ่อทราย - บ้านวัดป่าเรไร ) หมู่ที่ ๑๑- หมู่ที่ ๒		๑ แห่ง	๕๐๐,๐๐๐				ซ่อมสร้างผิวทางแอสฟัลท์ ติกคอนกรีต ๑ แห่ง		
๓๘	ลงดินลูกรังซ่อมแซม/เสริมผิวจราจร และไหล่ทาง ภายในหมู่บ้าน หมู่ที่ ๒		๑ โครงการ	๒๐๐,๐๐๐	๒๐๐,๐๐๐	๒๐๐,๐๐๐	๒๐๐,๐๐๐	ลงดินลูกรังซ่อมแซม/เสริมผิว จราจร และไหล่ทาง ๑ โครงการ		
๓๙	ก่อสร้างถนน คสล. (ขอยันนทา) ต่อจากเดิม หมู่ที่ ๒		๑ แห่ง	๒๐๐,๐๐๐				ก่อสร้างถนน คสล. ๑ แห่ง		
๔๐	ก่อสร้างถนน คสล. ภายในหมู่บ้าน หมู่ที่ ๒		๑ โครงการ	๒๐๐,๐๐๐	๒๐๐,๐๐๐	๒๐๐,๐๐๐	๒๐๐,๐๐๐	ก่อสร้างถนน คสล. ๑ โครงการ		
๔๑	ซ่อมแซมถนน คสล. ภายในหมู่บ้าน หมู่ที่ ๒		๑ โครงการ	๒๐๐,๐๐๐	๒๐๐,๐๐๐	๒๐๐,๐๐๐	๒๐๐,๐๐๐	ซ่อมแซมถนน คสล. ๑ โครงการ		
๔๒	ซ่อมแซมถนนลาดยาง ภายในหมู่บ้าน หมู่ที่ ๒		๑ โครงการ	๕๐๐,๐๐๐	๕๐๐,๐๐๐	๕๐๐,๐๐๐	๕๐๐,๐๐๐	ซ่อมแซมถนนลาดยาง ๑ โครงการ		
๔๓	เท คสล. หรือ แอสฟัลต์ติกคอนกรีต (ลาดยาง) ทับผิวจราจรเดิม ภายในหมู่บ้าน หมู่ที่ ๒		๑ โครงการ	๕๐๐,๐๐๐	๕๐๐,๐๐๐	๕๐๐,๐๐๐	๕๐๐,๐๐๐	เท คสล. หรือ แอสฟัลท์ ติกคอนกรีต ทับผิวจราจรเดิม ๑ โครงการ		
๔๔	ก่อสร้างถนน คสล. (ขอยสันติสุข) ต่อจากเดิม หมู่ที่ ๒		๑ แห่ง		๒๐๐,๐๐๐			ก่อสร้างถนน คสล. ๑ แห่ง		
๔๕	ก่อสร้างถนน คสล. หรือถนนลาดยาง (สายทางไป อ่างเก็บน้ำ ,คันคลองวังเดือนห้า) หมู่ที่ ๒	๑ โครงการ		๕๐๐,๐๐๐			ก่อสร้างถนน คสล. หรือ ถนนลาดยาง ๑ โครงการ			
๔๖	ก่อสร้างถนน คสล. หรือถนนลาดยาง (สายทางนา นางจำเนียร - ลำคลองร่องตะแบก) หมู่ที่ ๒	๑ แห่ง		๕๐๐,๐๐๐			ก่อสร้างถนน คสล. หรือ ถนนลาดยาง ๑ แห่ง			
๔๗	รื้อถนน คสล.พร้อมก่อสร้างใหม่,ขยายไหล่ถนน สายบ้านแก้ว - เขตเทศบาล (ต่อจากเดิม) หมู่ที่ ๒	๑ แห่ง		๒๐๐,๐๐๐			รื้อถนน คสล.พร้อมก่อสร้าง ใหม่ ๑ แห่ง			

ที่	โครงการ	วัตถุประสงค์	เป้าหมาย (ผลผลิตของโครงการ)	งบประมาณและที่ผ่านมา				ตัวชี้วัด (KPI)	ผลที่คาดว่าจะได้รับ	หน่วยงาน รับผิดชอบหลัก
				๒๕๖๑ (บาท)	๒๕๖๒ (บาท)	๒๕๖๓ (บาท)	๒๕๖๔ (บาท)			
๔๘	ก่อสร้างถนนดินลูกรัง พร้อมก่อสร้างถนน คสล. (สายประปา) หมู่ที่ ๒	เพื่อพัฒนาระบบ คมนาคมขนส่ง ทางบกของประ ชาชน ภายใน เขตพื้นที่ อบต. ทับคล้อ	๑ แห่ง		๒๐๐,๐๐๐			ก่อสร้างถนนดินลูกรัง พร้อม ก่อสร้างถนน คสล. ๑ แห่ง	มีการคมนาคมที่ สะดวกในการ สัญจรและขนส่ง พืชผลทางการ เกษตรทางบก	กองช่าง
๔๙	ก่อสร้างถนนดินลูกรัง (สายนางงามจำเนียร ต้นจันทร์) หมู่ที่ ๒		๑ แห่ง		๒๐๐,๐๐๐			ก่อสร้างถนนดินลูกรัง ๑ แห่ง		
๕๐	ขยายถนน คสล. /เสริมถนน คสล. ภายในหมู่บ้าน หมู่ที่ ๒		๑ โครงการ		๒๐๐,๐๐๐			ขยายถนน คสล. /เสริมถนน คสล. ๑ โครงการ		
๕๑	ลงดินลูกรัง พร้อมปรับเกลี่ยถนนคันคลองวังเดือน ห้า หมู่ที่ ๒		๑ แห่ง			๒๐๐,๐๐๐		ลงดินลูกรัง พร้อมปรับเกลี่ย ถนน ๑ แห่ง		
๕๒	ก่อสร้างถนนดินลูกรังใหม่ ภายในหมู่บ้าน หมู่ที่ ๒		๑ โครงการ			๒๐๐,๐๐๐		ก่อสร้างถนนดินลูกรังใหม่ ๑ โครงการ		
๕๓	ก่อสร้างถนน คสล. (ซอยปัญญา) หมู่ที่ ๒		๑ แห่ง				๒๐๐,๐๐๐	ก่อสร้างถนน คสล. ๑ แห่ง		
๕๔	ก่อสร้างถนน คสล. (ซอยบ้านนายแหลม ภูแก้ว) หมู่ที่ ๒		๑ แห่ง				๒๐๐,๐๐๐	ก่อสร้างถนน คสล. ๑ แห่ง		
๕๕	รื้อถนน คสล.พร้อมก่อสร้างใหม่ (ซอยบ้านนาย คล้าย) ,ภายในหมู่บ้าน หมู่ที่ ๒		๑ โครงการ				๒๐๐,๐๐๐	รื้อถนน คสล.พร้อมก่อสร้าง ใหม่ ๑ โครงการ		
๕๖	ลงดินลูกรัง พร้อมปรับเกลี่ยถนนคันคลองหลังที่ ทำการอำเภอทับคล้อ หมู่ที่ ๒		๑ แห่ง				๒๐๐,๐๐๐	ลงดินลูกรัง พร้อมปรับเกลี่ย ถนน ๑ แห่ง		
๕๗	ก่อสร้างถนนดินลูกรัง (ซอยสลัดทุกซ์) หมู่ที่ ๒		๑ แห่ง				๒๐๐,๐๐๐	ก่อสร้างถนนดินลูกรัง ๑ แห่ง		
๕๘	ก่อสร้างสะพาน คสล.ข้ามคลองบริเวณหน้าบ้านนาย สมศักดิ์ ระหัส - หน้าบ้านนายดำรง คงห้วยรอบ พร้อมเรียงหินใหญ่กันตลิ่งพังหน้าบ้านนายสมศักดิ์ ระหัส หมู่ที่ ๒	๑ แห่ง	๕๐๐,๐๐๐				ก่อสร้างสะพาน คสล. ๑ แห่ง			
๕๙	ซ่อมแซม หรือก่อสร้างใหม่สะพาน ข้ามลำคลอง บริเวณฝายนายนายใจ หมู่ที่ ๒	๑ แห่ง		๕๐๐,๐๐๐			ซ่อมแซม หรือก่อสร้างใหม่ สะพาน ๑ แห่ง			
๖๐	ก่อสร้างสะพาน คสล.ข้ามคลองปากบาง ซอยรว ดี หมู่ที่ ๒	๑ แห่ง				๕๐๐,๐๐๐	ก่อสร้างสะพาน คสล. ๑ แห่ง			

ที่	โครงการ	วัตถุประสงค์	เป้าหมาย (ผลผลิตของโครงการ)	งบประมาณและที่ผ่านมา				ตัวชี้วัด (KPI)	ผลที่คาดว่าจะได้รับ	หน่วยงาน รับผิดชอบหลัก
				๒๕๖๑ (บาท)	๒๕๖๒ (บาท)	๒๕๖๓ (บาท)	๒๕๖๔ (บาท)			
๖๑	ซ่อมสร้างผิวทางแอสฟัลต์ติกคอนกรีต โดยวิธี Pavement In - Place Recycling (รื้อสลายทาง พจ.๓๑๑๗ ซี่งสายทางบ้านบ่อทราย - บ้านวัดป่าเรไร ) หมู่ที่ ๑๑- หมู่ที่ ๓	เพื่อพัฒนาระบบคมนาคมขนส่งทางบกของประชาชน ภายในเขตพื้นที่ อบต.ทับคล้อ	๑ แห่ง	๕๐๐,๐๐๐	๕๐๐,๐๐๐			ซ่อมสร้างผิวทางแอสฟัลต์ติกคอนกรีต ๑ แห่ง	มีการคมนาคมที่สะดวกในการสัญจรและขนส่งพืชผลทางการเกษตรทางบก	กองช่าง
๖๒	ลงดินลูกรังซ่อมแซม /เสริมผิวจราจรและไหล่ทางภายในหมู่บ้าน หมู่ที่ ๓		๑ โครงการ	๒๐๐,๐๐๐	๒๐๐,๐๐๐	๒๐๐,๐๐๐	๒๐๐,๐๐๐	ลงดินลูกรังซ่อมแซม /เสริมผิวจราจรและไหล่ทาง ๑ โครงการ		
๖๓	ก่อสร้างถนน คสล. ภายในหมู่บ้าน หมู่ที่ ๓		๑ โครงการ	๒๐๐,๐๐๐	๒๐๐,๐๐๐	๒๐๐,๐๐๐	๒๐๐,๐๐๐	ก่อสร้างถนน คสล. ๑ โครงการ		
๖๔	ก่อสร้างเสริมผิวจราจร ถนน คสล.(ซอยบ้านนายนาค เรืองสวัสดิ์) หมู่ที่ ๓		๑ แห่ง		๒๐๐,๐๐๐			ก่อสร้างเสริมผิวจราจร ถนน คสล. ๑ แห่ง		
๖๕	ขยายไหล่ทางลาดยาง ทางโค้งบริเวณท่อ ทรบ.สวนพริก หมู่ที่ ๓		๑ แห่ง			๒๐๐,๐๐๐		ขยายไหล่ทางลาดยาง ๑ แห่ง		
๖๖	ก่อสร้างผิวทางแอสฟัลต์ติกคอนกรีต โดยวิธีปูทับผิวจราจร คสล. เดิม ภายในหมู่บ้าน หมู่ที่ ๓		๑ โครงการ			๕๐๐,๐๐๐		ก่อสร้างผิวทางแอสฟัลต์ติกคอนกรีต ๑ โครงการ		
๖๗	ลงดินลูกรังซ่อมแซม/เสริม ผิวจราจรและไหล่ทางภายในหมู่บ้าน หมู่ที่ ๔		๑ โครงการ	๒๐๐,๐๐๐	๒๐๐,๐๐๐	๒๐๐,๐๐๐	๒๐๐,๐๐๐	ลงดินลูกรังซ่อมแซม/เสริม ผิวจราจรและไหล่ทาง ๑ โครงการ		
๖๘	ก่อสร้างถนน คสล. (ซอยบ้านนายสมโภชน์ พวงจันทร์) หมู่ที่ ๔		๑ แห่ง	๒๐๐,๐๐๐				ก่อสร้างถนน คสล. ๑ แห่ง		
๖๙	ก่อสร้างถนน คสล. (ซอยบ้านนายจิวชัย ช่างปัตย์) หมู่ที่ ๔		๑ แห่ง	๒๐๐,๐๐๐				ก่อสร้างถนน คสล. ๑ แห่ง		
๗๐	ซ่อมสร้างผิวทางแอสฟัลต์ติกคอนกรีต โดยวิธี Pavement In - Place Recycling (หมู่ที่ ๔ - หมู่ที่ ๕)		๑ แห่ง	๕๐๐,๐๐๐	๕๐๐,๐๐๐			ซ่อมสร้างผิวทางแอสฟัลต์ติกคอนกรีต ๑ แห่ง		
๗๑	ก่อสร้างถนน คสล. (ซอยบ้านนายแหวน) หมู่ที่ ๔		๑ แห่ง	๒๐๐,๐๐๐				ก่อสร้างถนน คสล. ๑ แห่ง		
๗๒	ก่อสร้างถนน คสล. (ซอยบ้านอาจารย์สมควร แก้วใส) หมู่ที่ ๔		๑ แห่ง		๒๐๐,๐๐๐			ก่อสร้างถนน คสล. ๑ แห่ง		

ที่	โครงการ	วัตถุประสงค์	เป้าหมาย (ผลผลิตของโครงการ)	งบประมาณและที่ผ่านมา				ตัวชี้วัด (KPI)	ผลที่คาดว่าจะได้รับ	หน่วยงาน รับผิดชอบหลัก
				๒๕๖๑ (บาท)	๒๕๖๒ (บาท)	๒๕๖๓ (บาท)	๒๕๖๔ (บาท)			
๗๓	เท คสล. หรือ แอสฟัลต์ติกคอนกรีต (ลาดยาง) ทั่วมุมจราจรเดิม ภายในหมู่บ้าน หมู่ที่ ๔	เพื่อพัฒนาระบบ คมนาคมขนส่ง ทางบกของประ ชาชน ภายใน เขตพื้นที่ อบต. ทับคล้อ	๑ โครงการ		๕๐๐,๐๐๐			เท คสล. หรือ แอสฟัลต์ ติกคอนกรีต ๑ โครงการ	มีการคมนาคมที่ สะดวกในการ สัญจรและขนส่ง พืชผลทางการ เกษตรทางบก	กองช่าง
๗๔	ก่อสร้างถนน คสล. (ขอยบ้านนายสมคิด ทรัพย์ สน) หมู่ที่ ๔		๑ แห่ง			๒๐๐,๐๐๐		ก่อสร้างถนน คสล. ๑ แห่ง		
๗๕	ก่อสร้างถนน คสล. ภายในหมู่บ้าน หมู่ที่ ๔		๑ โครงการ	๒๐๐,๐๐๐	๒๐๐,๐๐๐	๒๐๐,๐๐๐	๒๐๐,๐๐๐	ก่อสร้างถนน คสล. ๑ โครงการ		
๗๖	ก่อสร้างถนน คสล. (ขอยบ้านนางขจร จุลพล) หมู่ที่ ๔		๑ แห่ง				๒๐๐,๐๐๐	ก่อสร้างถนน คสล. ๑ แห่ง		
๗๗	ก่อสร้างถนน คสล. ริมคลองสายคลองแห้ง (ขอยบ้านนายสมจิตร ศาลาการ) หมู่ที่ ๔		๑ แห่ง				๒๐๐,๐๐๐	ก่อสร้างถนน คสล. ๑ แห่ง		
๗๘	ก่อสร้างถนน คสล. (ขอยบ้านนายอำนวย) ต่อจาก เดิม หมู่ที่ ๔		๑ แห่ง				๒๐๐,๐๐๐	ก่อสร้างถนน คสล. ๑ แห่ง		
๗๙	เสริม/ก่อสร้างถนน คสล. (ขอยบ้านนายสุรียา ดอกไม้เทศ) หมู่ที่ ๔		๑ แห่ง				๒๐๐,๐๐๐	เสริม/ก่อสร้างถนน คสล. ๑ แห่ง		
๘๐	ก่อสร้างถนน คสล. ริมคลองจากบ้านนายช่วง หมู่ที่ ๔ ถึง หมู่ที่ ๗		๑ แห่ง				๒๐๐,๐๐๐	ก่อสร้างถนน คสล. ๑ แห่ง		
๘๑	ก่อสร้างถนนดินใหม่พร้อมลูกรัง /ขยายถนนดิน พร้อมลูกรัง ภายในหมู่บ้าน หมู่ที่ ๔		๑ โครงการ				๒๐๐,๐๐๐	ก่อสร้างถนนดินใหม่พร้อมลง ลูกรัง /ขยายถนนดินพร้อมลง ลูกรัง ๑ โครงการ		
๘๒	รื้อถนนคสล.พร้อมก่อสร้างใหม่ ภายในหมู่บ้าน หมู่ที่ ๔		๑ โครงการ				๒๐๐,๐๐๐	รื้อถนนคสล.พร้อมก่อสร้าง ใหม่ ๑ โครงการ		
๘๓	ซ่อมแซม ถนน คสล. ภายในหมู่บ้าน หมู่ที่ ๔		๑ โครงการ	๒๐๐,๐๐๐			๒๐๐,๐๐๐	ซ่อมแซม ถนน คสล. ๑ โครงการ		
๘๔	ก่อสร้างสะพาน คสล.ข้ามคลอง บริเวณบ้านนาง ฉลอ เสาทอง หมู่ที่ ๔ - ๕		๑ แห่ง				๔๐๐,๐๐๐	ก่อสร้างสะพาน คสล. ๑ แห่ง		
๘๕	ลงดินลูกรังซ่อมแซม/เสริมผิวจราจรและไหล่ทาง ภายในหมู่บ้าน หมู่ที่ ๕		๑ โครงการ	๒๐๐,๐๐๐	๒๐๐,๐๐๐	๒๐๐,๐๐๐	๒๐๐,๐๐๐	ลงดินลูกรังซ่อมแซม /เสริมผิวจราจรและไหล่ทาง ๑ โครงการ		

ที่	โครงการ	วัตถุประสงค์	เป้าหมาย (ผลผลิตของโครงการ)	งบประมาณและที่ผ่านมา				ตัวชี้วัด (KPI)	ผลที่คาดว่าจะได้รับ	หน่วยงาน รับผิดชอบหลัก
				๒๕๖๑ (บาท)	๒๕๖๒ (บาท)	๒๕๖๓ (บาท)	๒๕๖๔ (บาท)			
๘๖	ซ่อมแซมถนน คสล. ภายในหมู่บ้าน หมู่ที่ ๕	เพื่อพัฒนาระบบ คมนาคมขนส่ง ทางบกของประ ชาชน ภายใน เขตพื้นที่ อบต. ทับคล้อ	๑ โครงการ	๒๐๐,๐๐๐	๒๐๐,๐๐๐	๒๐๐,๐๐๐	๒๐๐,๐๐๐	ซ่อมแซมถนน คสล. ๑ โครงการ	มีการคมนาคมที่ สะดวกในการ สัญจรและขนส่ง พืชผลทางการ เกษตรทางบก	กองช่าง
๘๗	ซ่อมแซมถนนลาดยาง ภายในหมู่บ้าน หมู่ที่ ๕		๑ โครงการ	๕๐๐,๐๐๐	๕๐๐,๐๐๐	๕๐๐,๐๐๐	๕๐๐,๐๐๐	ซ่อมแซมถนนลาดยาง ๑ โครงการ		
๘๘	ก่อสร้างถนน คสล.ภายในหมู่บ้าน หมู่ที่ ๕		๑ โครงการ	๒๐๐,๐๐๐	๒๐๐,๐๐๐	๒๐๐,๐๐๐	๒๐๐,๐๐๐	ก่อสร้างถนน คสล. ๑ โครงการ		
๘๙	ก่อสร้างถนน คสล. (สายบ้านนายอำภย์) หมู่ที่ ๕		๑ แห่ง		๒๐๐,๐๐๐			ก่อสร้างถนน คสล. ๑ แห่ง		
๙๐	ก่อสร้างถนน คสล. (ซอยบ้านนายละมุล บุศรี) หมู่ที่ ๕		๑ แห่ง		๒๐๐,๐๐๐			ก่อสร้างถนน คสล. ๑ แห่ง		
๙๑	ก่อสร้างถนน คสล. (ซอยบ้านครุพนม อินทนิล) หมู่ที่ ๕		๑ แห่ง		๒๐๐,๐๐๐			ก่อสร้างถนน คสล. ๑ แห่ง		
๙๒	ก่อสร้างถนน คสล. (บ้านนายสมคิด เหล็กหลา) หมู่ที่ ๕		๑ แห่ง		๒๐๐,๐๐๐			ก่อสร้างถนน คสล. ๑ แห่ง		
๙๓	ก่อสร้างถนนดินพร้อมลูกรังบดอัด (บริเวณนายสังวาล์ เคนผา) ถึง ม.๑๐ หมู่ที่ ๕		๑ แห่ง		๒๐๐,๐๐๐			ก่อสร้างถนนดินพร้อมลูกรังบดอัด ๑ แห่ง		
๙๔	เท คสล. หรือ แอสฟัลต์ติกคอนกรีต (ลาดยาง) ทับผิวจราจรเดิม ภายในหมู่บ้าน หมู่ที่ ๕		๑ โครงการ		๕๐๐,๐๐๐			เท คสล. หรือ แอสฟัลต์ติกคอนกรีต ทับผิวจราจรเดิม ๑ โครงการ		
๙๕	ก่อสร้างถนน คสล. (สายบ้านหนองอียอก) ต่อจากเดิม หมู่ที่ ๕		๑ แห่ง			๒๐๐,๐๐๐		ก่อสร้างถนน คสล. ๑ แห่ง		
๙๖	ลงดินลูกรังพร้อมปรับเกรด (คันคลองร่องกอกใหญ่ - คลองโคกรัง) หมู่ที่ ๕		๑ แห่ง			๒๐๐,๐๐๐		ลงดินลูกรังพร้อมปรับเกรด ๑ แห่ง		
๙๗	ก่อสร้างถนน คสล. (ซอยบ้านนายสมพร อรุณรินทร์) หมู่ที่ ๕		๑ แห่ง			๒๐๐,๐๐๐		ก่อสร้างถนน คสล. ๑ แห่ง		
๙๘	ก่อสร้างถนน คสล. (จากนางทวล เรือนแก้ว ถึง นานายเหิน) พร้อมท่อระบายน้ำ หมู่ที่ ๕		๑ แห่ง			๒๐๐,๐๐๐		ก่อสร้างถนน คสล. ๑ แห่ง		

ที่	โครงการ	วัตถุประสงค์	เป้าหมาย (ผลผลิตของโครงการ)	งบประมาณและที่ผ่านมา				ตัวชี้วัด (KPI)	ผลที่คาดว่าจะได้รับ	หน่วยงาน รับผิดชอบหลัก
				๒๕๖๑ (บาท)	๒๕๖๒ (บาท)	๒๕๖๓ (บาท)	๒๕๖๔ (บาท)			
๙๙	ก่อสร้างถนน คสล. สายบ้านนายเบิ้ม หมู่ที่ ๕	เพื่อพัฒนาระบบ คมนาคมขนส่ง ทางบกของประ ชาชน ภายใน เขตพื้นที่ อบต. ทับคล้อ	๑ แห่ง				๒๐๐,๐๐๐	ก่อสร้างถนน คสล. ๑ แห่ง	มีการคมนาคมที่ สะดวกในการ สัญจรและขนส่ง พืชผลทางการ เกษตรทางบก	กองช่าง
๑๐๐	ก่อสร้างถนน คสล. (ซอยบ้านนายจอม คำเส็ง) หมู่ที่ ๕		๑ แห่ง				๒๐๐,๐๐๐	ก่อสร้างถนน คสล. ๑ แห่ง		
๑๐๑	ซ่อมแซมผิวจราจรหลังบล็อกคอนกรีต (บริเวณบ้านนายละมูล) หมู่ที่ ๕		๑ แห่ง				๒๐๐,๐๐๐	ซ่อมแซมผิวจราจรหลังบล็อกคอนกรีต ๑ แห่ง		
๑๐๒	รื้อถนน คสล.พร้อมก่อสร้างใหม่ ภายในหมู่บ้าน หมู่ที่ ๕		๑ โครงการ				๒๐๐,๐๐๐	รื้อถนน คสล.พร้อมก่อสร้างใหม่ ๑ โครงการ		
๑๐๓	ก่อสร้างเสริมสะพาน คสล. บริเวณนายนายเหิน หมู่ที่ ๕		๑ แห่ง			๕๐๐,๐๐๐		ก่อสร้างเสริมสะพาน คสล. ๑ แห่ง		
๑๐๔	ก่อสร้างเสริมถนน คสล. (สายหน้าโรงเรียนชุมชนวัดสายดงยาง) หมู่ที่ ๖		๑ แห่ง	๒๐๐,๐๐๐				ก่อสร้างเสริมถนน คสล. ๑ แห่ง		
๑๐๕	ลงดินลูกรังซ่อมแซม/เสริมผิวจราจร และเสริมไหล่ทาง ภายในหมู่บ้าน หมู่ที่ ๖		๑ โครงการ	๒๐๐,๐๐๐	๒๐๐,๐๐๐	๒๐๐,๐๐๐	๒๐๐,๐๐๐	ลงดินลูกรังซ่อมแซม/เสริมผิวจราจร และเสริมไหล่ทาง ๑ โครงการ		
๑๐๖	ลงดินรังกพร้อมบดอัด รอบอ่างเก็บน้ำ หมู่ที่ ๖		๑ แห่ง	๒๐๐,๐๐๐		๒๐๐,๐๐๐		ลงดินรังกพร้อมบดอัด ๑ แห่ง		
๑๐๗	ลงดิน/ดินลูกรัง เสริมขยายไหล่ทาง ภายในหมู่บ้าน หมู่ที่ ๖		๑ โครงการ	๒๐๐,๐๐๐	๒๐๐,๐๐๐	๒๐๐,๐๐๐	๒๐๐,๐๐๐	ลงดิน/ดินลูกรัง เสริมขยายไหล่ทาง ๑ โครงการ		
๑๐๘	ซ่อมแซมถนน คสล. /ซ่อมแซมถนนลาดยาง ภายในหมู่บ้าน หมู่ที่ ๖		๑ โครงการ	๒๐๐,๐๐๐	๒๐๐,๐๐๐	๒๐๐,๐๐๐	๒๐๐,๐๐๐	ซ่อมแซมถนน คสล. /ซ่อมแซมถนนลาดยาง ๑ โครงการ		
๑๐๙	ก่อสร้างผิวทางแอสฟัลท์ติกคอนกรีตทับผิวจราจร ภายในหมู่บ้าน ,( สายหน้าโรงเรียนชุมชนวัดสายดงยาง) หมู่ที่ ๖		๑ โครงการ	๕๐๐,๐๐๐	๕๐๐,๐๐๐			ก่อสร้างผิวทางแอสฟัลท์ติกคอนกรีตทับผิวจราจร ๑ โครงการ		
๑๑๐	ก่อสร้างผิวทางแอสฟัลท์ติกคอนกรีตทับผิวจราจร ( ซอยอ่อนนุช) หมู่ที่ ๖		๑ แห่ง		๕๐๐,๐๐๐			ก่อสร้างผิวทางแอสฟัลท์ติกคอนกรีตทับผิวจราจร ๑ แห่ง		
๑๑๑	ก่อสร้างเสริมถนน คสล. (ซอยแสนสุข) หมู่ที่ ๖		๑ แห่ง			๒๐๐,๐๐๐		ก่อสร้างเสริมถนน คสล. ๑ แห่ง		

ที่	โครงการ	วัตถุประสงค์	เป้าหมาย (ผลผลิตของโครงการ)	งบประมาณและที่ผ่านมา				ตัวชี้วัด (KPI)	ผลที่คาดว่าจะได้รับ	หน่วยงาน รับผิดชอบหลัก
				๒๕๖๑ (บาท)	๒๕๖๒ (บาท)	๒๕๖๓ (บาท)	๒๕๖๔ (บาท)			
๑๑๒	ก่อสร้างถนน คสล. (ซอยสวนโพธิ์ สายแยกบ้านนางบุญสิน) หมู่ที่ ๖	เพื่อพัฒนาระบบคมนาคมขนส่งทางบกของประชาชน ภายในเขตพื้นที่ อบต. ทับคล้อ	๑ แห่ง			๒๐๐,๐๐๐		ก่อสร้างถนน คสล. ๑ แห่ง	มีการคมนาคมที่สะดวกในการสัญจรและขนส่งพืชผลทางการเกษตรทางบก	กองช่าง
๑๑๓	ก่อสร้างถนนดิน พร้อมลงลูกรังบดอัด จากนายแสง ยมจันทร์ ถึง คลองใหญ่ หมู่ที่ ๖		๑ แห่ง			๒๐๐,๐๐๐		ก่อสร้างถนนดิน พร้อมลงลูกรังบดอัด ๑ แห่ง		
๑๑๔	ขยายไหล่ทางถนน คสล. ทั้ง ๒ ข้างๆ ละ ๐.๕๐ ม. ภายในหมู่บ้าน หมู่ที่ ๖		๑ โครงการ			๕๐๐,๐๐๐		ขยายไหล่ทางถนน คสล. ๑ โครงการ		
๑๑๕	ก่อสร้างถนน คสล. (สายเข้าอ่างกักเก็บน้ำ) หมู่ที่ ๖		๑ แห่ง				๒๐๐,๐๐๐	ก่อสร้างถนน คสล. ๑ แห่ง		
๑๑๖	ก่อสร้างถนน คสล. (สายบ้านนายบุญสวัสดิ์ วงษ์หิรัญวัชรา) หมู่ที่ ๖		๑ แห่ง				๒๐๐,๐๐๐	ก่อสร้างถนน คสล. ๑ แห่ง		
๑๑๗	เท คสล. หรือ แอสฟัลต์ติกคอนกรีต (ลาดยาง) ทับผิวจราจรเดิม ภายในหมู่บ้าน หมู่ที่ ๖		๑ โครงการ				๕๐๐,๐๐๐	เท คสล. หรือ แอสฟัลต์ติกคอนกรีต ทับผิวจราจรเดิม ๑ โครงการ		
๑๑๘	ก่อสร้างถนนดินใหม่ พร้อมลงลูกรัง ภายในหมู่บ้าน หมู่ที่ ๖		๑ โครงการ				๒๐๐,๐๐๐	ก่อสร้างถนนดินใหม่ ๑ โครงการ		
๑๑๙	ก่อสร้างผิวทางแอสฟัลต์ติกคอนกรีตทับผิวจราจร (สายไปวัดจันทรังสี) หมู่ที่ ๗		๑ แห่ง	๕๐๐,๐๐๐	๕๐๐,๐๐๐			ก่อสร้างผิวทางแอสฟัลต์ติกคอนกรีตทับผิวจราจร ๑ แห่ง		
๑๒๐	ลงดินลูกรังซ่อมแซม/เสริมผิวจราจร และเสริมไหล่ทาง ภายในหมู่บ้าน หมู่ที่ ๗		๑ โครงการ	๒๐๐,๐๐๐	๒๐๐,๐๐๐	๒๐๐,๐๐๐	๒๐๐,๐๐๐	ลงดินลูกรังซ่อมแซม/เสริมผิวจราจร และเสริมไหล่ทาง ๑ โครงการ		
๑๒๑	ก่อสร้างถนน คสล. (ซอยรุ่งรัตน์) ต่อจากเดิม หมู่ที่ ๗		๑ แห่ง		๒๐๐,๐๐๐			ก่อสร้างถนน คสล. ๑ แห่ง		
๑๒๒	ก่อสร้างถนน คสล. (ซอยงานสิบสี่) ต่อจากเดิม หมู่ที่ ๗		๑ แห่ง			๒๐๐,๐๐๐		ก่อสร้างถนน คสล. ๑ แห่ง		
๑๒๓	ก่อสร้างถนน คสล. (ซอยสมนึก) หมู่ที่ ๗		๑ แห่ง			๒๐๐,๐๐๐		ก่อสร้างถนน คสล. ๑ แห่ง		
๑๒๔	ก่อสร้างถนน คสล.ใหม่ / ก่อสร้างถนนลาดยางใหม่ ภายในหมู่บ้าน หมู่ที่ ๗		๑ โครงการ			๕๐๐,๐๐๐		ก่อสร้างถนน คสล.ใหม่ /ก่อสร้างถนนลาดยางใหม่ ๑ โครงการ		

ที่	โครงการ	วัตถุประสงค์	เป้าหมาย (ผลผลิตของโครงการ)	งบประมาณและที่ผ่านมา				ตัวชี้วัด (KPI)	ผลที่คาดว่าจะได้รับ	หน่วยงาน รับผิดชอบหลัก
				๒๕๖๑ (บาท)	๒๕๖๒ (บาท)	๒๕๖๓ (บาท)	๒๕๖๔ (บาท)			
๑๒๕	ซ่อมแซมถนน คสล. /ถนนลาดยาง ภายในหมู่บ้าน หมู่ที่ ๗	เพื่อพัฒนาระบบคมนาคมขนส่งทางบกของประชาชน ภายในเขตพื้นที่ อบต. ทับคล้อ	๑ โครงการ	๒๐๐,๐๐๐	๒๐๐,๐๐๐	๒๐๐,๐๐๐	๒๐๐,๐๐๐	ซ่อมแซมถนน คสล. /ถนนลาดยาง ๑ โครงการ	มีการคมนาคมที่สะดวกในการสัญจรและขนส่งพืชผลทางการเกษตรทางบก	กองช่าง
๑๒๖	ก่อสร้างถนนดินลูกรัง (ขอยออุดมสารี) หมู่ที่ ๗		๑ แห่ง				๒๐๐,๐๐๐	ก่อสร้างถนนดินลูกรัง ๑ แห่ง		
๑๒๗	ก่อสร้างถนนดินลูกรัง (ขอยอเพียรธัญญกรณ์) หมู่ที่ ๗		๑ แห่ง				๒๐๐,๐๐๐	ก่อสร้างถนนดินลูกรัง ๑ แห่ง		
๑๒๘	เท คสล. หรือ แอสฟัลท์ติกคอนกรีต (ลาดยาง) ทับผิวจราจรเดิม ภายในหมู่บ้าน หมู่ที่ ๗		๑ โครงการ				๕๐๐,๐๐๐	เท คสล. หรือ แอสฟัลท์ติกคอนกรีต ทับผิวจราจรเดิม ๑ โครงการ		
๑๒๙	ก่อสร้างสะพานข้ามคลองสายดงยาง (ท้ายซอยบ้านนายเสรี) หมู่ที่ ๗		๑ แห่ง		๔๐๐,๐๐๐			ก่อสร้างสะพาน ๑ แห่ง		
๑๓๐	ก่อสร้างถนน คสล. (สายบ้านนายไพฑูริย์) หมู่ที่ ๘		๑ แห่ง	๒๐๐,๐๐๐				ก่อสร้างถนน คสล. ๑ แห่ง		
๑๓๑	ก่อสร้างถนน คสล. (สายดงตะไท) หมู่ที่ ๘		๑ แห่ง	๑,๐๐๐,๐๐๐	๑,๐๐๐,๐๐๐	๑,๐๐๐,๐๐๐	๑,๐๐๐,๐๐๐	ก่อสร้างถนน คสล. ๑ แห่ง		
๑๓๒	ก่อสร้างถนน คสล. (บริเวณบ้านนายเทวิน สิงฤทธิ์) หมู่ที่ ๘		๑ แห่ง	๒๐๐,๐๐๐				ก่อสร้างถนน คสล. ๑ แห่ง		
๑๓๓	ลงดินลูกรังซ่อมแซมเสริมผิวจราจร (ถนนสายหนองพวง) หมู่ที่ ๘		๑ แห่ง	๒๐๐,๐๐๐				ลงดินลูกรังซ่อมแซมเสริมผิวจราจร ๑ แห่ง		
๑๓๔	ลงดินลูกรังซ่อมแซมเสริมผิวจราจร (ถนนสายหนองแจ้ง) หมู่ที่ ๘		๑ แห่ง	๒๐๐,๐๐๐				ลงดินลูกรังซ่อมแซมเสริมผิวจราจร ๑ แห่ง		
๑๓๕	ลงดินลูกรังซ่อมแซมเสริมผิวจราจร (ถนนสายนายจำลอง เนตรมณี) หมู่ที่ ๘		๑ แห่ง	๒๐๐,๐๐๐				ลงดินลูกรังซ่อมแซมเสริมผิวจราจร ๑ แห่ง		
๑๓๖	ก่อสร้างถนนดินลูกรังใหม่บดอัดแน่น (จากนายมั่น ถึง นานางละอ่อน) หมู่ที่ ๘		๑ แห่ง	๒๐๐,๐๐๐				ก่อสร้างถนนดินลูกรังใหม่บดอัดแน่น ๑ แห่ง		
๑๓๗	ก่อสร้างถนน คสล. (สายบ้านนายอุไร) หมู่ที่ ๘		๑ แห่ง		๒๐๐,๐๐๐			ก่อสร้างถนน คสล. ๑ แห่ง		
๑๓๘	ลงดินลูกรังซ่อมแซมเสริมผิวจราจร และไหล่ทางและภายในหมู่บ้าน หมู่ที่ ๘	๑ โครงการ	๒๐๐,๐๐๐	๒๐๐,๐๐๐	๒๐๐,๐๐๐	๒๐๐,๐๐๐	ลงดินลูกรังซ่อมแซมเสริมผิวจราจร และไหล่ทาง ๑ โครงการ			

ที่	โครงการ	วัตถุประสงค์	เป้าหมาย (ผลผลิตของโครงการ)	งบประมาณและที่ผ่านมา				ตัวชี้วัด (KPI)	ผลที่คาดว่าจะได้รับ	หน่วยงาน รับผิดชอบหลัก
				๒๕๖๑ (บาท)	๒๕๖๒ (บาท)	๒๕๖๓ (บาท)	๒๕๖๔ (บาท)			
๑๓๙	ก่อสร้างถนน คสล. (สายบ้านนายเอก) ต่อจากเดิม หมู่ที่ ๘	เพื่อพัฒนาระบบคมนาคมขนส่งทางบกของประชาชน ภายในเขตพื้นที่ อบต. ทับคล้อ	๑ แห่ง			๒๐๐,๐๐๐		ก่อสร้างถนน คสล. ๑ แห่ง	มีการคมนาคมที่สะดวกในการสัญจรและขนส่งพืชผลทางการเกษตรทางบก	กองช่าง
๑๔๐	ก่อสร้างถนน คสล. (สายบ้านนายชน) หมู่ที่ ๘		๑ แห่ง			๒๐๐,๐๐๐		ก่อสร้างถนน คสล. ๑ แห่ง		
๑๔๑	ซ่อมแซมถนน คสล. / ซ่อมแซมถนนลาดยางภายในหมู่บ้าน หมู่ที่ ๘		๑ โครงการ	๒๐๐,๐๐๐	๒๐๐,๐๐๐	๒๐๐,๐๐๐	๒๐๐,๐๐๐	ซ่อมแซมถนน คสล. / ซ่อมแซมถนนลาดยาง ๑ โครงการ		
๑๔๒	รื้อถนน คสล.พร้อมก่อสร้างใหม่ ภายในหมู่บ้าน หมู่ที่ ๘		๑ โครงการ			๒๐๐,๐๐๐		รื้อถนน คสล.พร้อมก่อสร้างใหม่ ๑ โครงการ		
๑๔๓	ก่อสร้าง เท คสล. หรือ แอสฟัลต์ติกคอนกรีต (ลาดยาง) ทับผิวจราจรเดิม ภายในหมู่บ้าน หมู่ที่ ๘		๑ โครงการ			๕๐๐,๐๐๐		ก่อสร้าง เท คสล. หรือ แอสฟัลต์ติกคอนกรีตทับผิวจราจร ๑ โครงการ		
๑๔๔	ก่อสร้างถนน คสล. (ซอยบ้านนายสมพร) หมู่ที่ ๘		๑ แห่ง				๒๐๐,๐๐๐	ก่อสร้างถนน คสล. ๑ แห่ง		
๑๔๕	ก่อสร้างถนนดินลูกรังใหม่ ภายในหมู่บ้าน หมู่ที่ ๘		๑ โครงการ				๒๐๐,๐๐๐	ก่อสร้างถนนดินลูกรังใหม่ ๑ โครงการ		
๑๔๖	ก่อสร้างถนนดินลูกรังบดอัดสายดงตะไท (จากบ้านนายสมิตชัย สารภูมิ ถึง บ้านนายบุญมี เรืองศรี) หมู่ที่ ๘		๑ แห่ง				๒๐๐,๐๐๐	ก่อสร้างถนนดินลูกรังบดอัด ๑ แห่ง		
๑๔๗	ก่อสร้างขยายถนนดินลูกรัง สายดงตะไท - ยางสามต้น หมู่ที่ ๘		๑ แห่ง				๒๐๐,๐๐๐	ก่อสร้างขยายถนนดินลูกรัง ๑ แห่ง		
๑๔๘	ขยายไหล่ทางริมคลอง ว่างแดงทับคล้อ ระหว่างหมู่ ๘ ถึง หมู่ ๕ ต.เขาทราย หมู่ที่ ๘		๑ แห่ง				๒๐๐,๐๐๐	ขยายไหล่ทาง ๑ แห่ง		
๑๔๙	ลงดินลูกรังซ่อมแซมเสริมผิวจราจร และไหล่ทางภายในหมู่บ้าน หมู่ที่ ๙		๑ โครงการ	๒๐๐,๐๐๐	๒๐๐,๐๐๐	๒๐๐,๐๐๐	๒๐๐,๐๐๐	ลงดินลูกรังซ่อมแซมเสริมผิวจราจร และไหล่ทาง ๑ โครงการ		
๑๕๐	ก่อสร้างถนน คสล. ภายในหมู่บ้าน หมู่ที่ ๙		๑ โครงการ	๒๐๐,๐๐๐	๒๐๐,๐๐๐	๒๐๐,๐๐๐	๒๐๐,๐๐๐	ก่อสร้างถนน คสล. ๑ โครงการ		
๑๕๑	ซ่อมแซมถนน คสล. / ถนนลาดยาง ภายในหมู่บ้าน หมู่ที่ ๙		๑ โครงการ	๒๐๐,๐๐๐	๒๐๐,๐๐๐	๒๐๐,๐๐๐	๒๐๐,๐๐๐	ซ่อมแซมถนน คสล. / ถนนลาดยาง ๑ โครงการ		

ที่	โครงการ	วัตถุประสงค์	เป้าหมาย (ผลผลิตของโครงการ)	งบประมาณและที่ผ่านมา				ตัวชี้วัด (KPI)	ผลที่คาดว่าจะได้รับ	หน่วยงาน รับผิดชอบหลัก
				๒๕๖๑ (บาท)	๒๕๖๒ (บาท)	๒๕๖๓ (บาท)	๒๕๖๔ (บาท)			
๑๕๒	ก่อสร้าง เท คสล. / เท แอสฟัลต์ติกคอนกรีต (ลาดยาง) ทับผิวจราจรเดิม ภายในหมู่บ้าน หมู่ที่ ๙	เพื่อพัฒนาระบบคมนาคมขนส่งทางบกของประชาชน ภายในเขตพื้นที่ อบต. ทับคล้อ	๑ โครงการ	๕๐๐,๐๐๐	๕๐๐,๐๐๐	๕๐๐,๐๐๐	๕๐๐,๐๐๐	เท คสล. / เท แอสฟัลต์ติกคอนกรีต ทับผิวจราจรเดิม ๑ โครงการ	มีการคมนาคมที่สะดวกในการสัญจรและขนส่งพืชผลทางการเกษตรทางบก	กองช่าง
๑๕๓	ก่อสร้างถนน ลาดยาง ภายในหมู่บ้าน หมู่ที่ ๙		๑ โครงการ	๑,๐๐๐,๐๐๐		๑,๐๐๐,๐๐๐		ก่อสร้างถนน ลาดยาง ๑ โครงการ		
๑๕๔	ก่อสร้างถนน คสล. (ซอยบ้านนางอัมพร วันอินทร์) หมู่ที่ ๙		๑ แห่ง		๒๐๐,๐๐๐			ก่อสร้างถนน คสล. ๑ แห่ง		
๑๕๕	รื้อถนนคสล. พร้อมก่อสร้างใหม่ ภายในหมู่บ้าน หมู่ที่ ๙		๑ โครงการ		๒๐๐,๐๐๐			รื้อถนนคสล. พร้อมก่อสร้างใหม่ ๑ โครงการ		
๑๕๖	ก่อสร้างถนน คสล. /ถนนลาดยาง (สายบ้านนายไต้ย สิงหา) หมู่ที่ ๙		๑ แห่ง			๑,๐๐๐,๐๐๐		ก่อสร้างถนน คสล. /ถนนลาดยาง ๑ แห่ง		
๑๕๗	ก่อสร้างถนน คสล. (ซอยบ้านนางสุวรรณ บาลี) หมู่ที่ ๙		๑ แห่ง			๒๐๐,๐๐๐		ก่อสร้างถนน คสล. ๑ แห่ง		
๑๕๘	ก่อสร้างถนน คสล. (ซอยบ้านนายเนย) ต่อจากเดิม หมู่ที่ ๙		๑ แห่ง				๒๐๐,๐๐๐	ก่อสร้างถนน คสล. ๑ แห่ง		
๑๕๙	ก่อสร้างถนน คสล. (ซอยบ้านนางเกิด กองทอง) หมู่ที่ ๙		๑ แห่ง				๒๐๐,๐๐๐	ก่อสร้างถนน คสล. ๑ แห่ง		
๑๖๐	ก่อสร้างถนน คสล. /ถนนลาดยาง (ซอยบ้านนายสมนึก สิงหา) หมู่ที่ ๙		๑ แห่ง				๑,๐๐๐,๐๐๐	ก่อสร้างถนน คสล. /ถนนลาดยาง ๑ แห่ง		
๑๖๑	ขยายไหล่ทาง ภายในหมู่บ้าน หมู่ที่ ๙		๑ โครงการ				๒๐๐,๐๐๐	ขยายไหล่ทาง ๑ โครงการ		
๑๖๒	ก่อสร้างสะพาน หรือบล็อกคอนกรีต ข้ามคลองเดือนห้าบริเวณนาก้านันสำราญ หมู่ที่ ๙		๑ แห่ง			๔๐๐,๐๐๐		ก่อสร้างสะพาน หรือบล็อกคอนกรีต ๑ แห่ง		
๑๖๓	ก่อสร้างผิวทางแอสฟัลต์ติกคอนกรีตทับผิวจราจร (สายหลังวัดจันทรังสี - บ้านสายสมบูรณ์) หมู่ที่ ๑๐ - หมู่ที่ ๕		๑ แห่ง	๕๐๐,๐๐๐	๕๐๐,๐๐๐			ก่อสร้างผิวทางแอสฟัลต์ติกคอนกรีตทับผิวจราจร ๑ แห่ง		
๑๖๔	ก่อสร้างถนน คสล. (ซอยอินจาด) หมู่ที่ ๑๐		๑ แห่ง	๒๐๐,๐๐๐	๒๐๐,๐๐๐			ก่อสร้างถนน คสล. ๑ แห่ง		

ที่	โครงการ	วัตถุประสงค์	เป้าหมาย (ผลผลิตของโครงการ)	งบประมาณและที่ผ่านมา				ตัวชี้วัด (KPI)	ผลที่คาดว่าจะได้รับ	หน่วยงาน รับผิดชอบหลัก
				๒๕๖๑ (บาท)	๒๕๖๒ (บาท)	๒๕๖๓ (บาท)	๒๕๖๔ (บาท)			
๑๖๕	ลงดินลูกรัง ซ่อมแซม /เสริมผิวจราจร และไหล่ทาง ภายในหมู่บ้าน หมู่ที่ ๑๐	เพื่อพัฒนาระบบคมนาคมขนส่งทางบกของประชาชน ภายในเขตพื้นที่ อบต.ทับคล้อ	๑ โครงการ	๒๐๐,๐๐๐	๒๐๐,๐๐๐	๒๐๐,๐๐๐	๒๐๐,๐๐๐	ลงดินลูกรัง ซ่อมแซม /เสริมผิวจราจร และไหล่ทาง ๑ โครงการ	มีการคมนาคมที่สะดวกในการสัญจรและขนส่งพืชผลทางการเกษตรทางบก	กองช่าง
๑๖๖	ก่อสร้างถนน คสล. ภายในหมู่บ้าน หมู่ที่ ๑๐		๑ โครงการ	๒๐๐,๐๐๐	๒๐๐,๐๐๐	๒๐๐,๐๐๐	๒๐๐,๐๐๐	ก่อสร้างถนน คสล. ๑ โครงการ		
๑๖๗	ซ่อมแซมถนน คสล. โดยวิธีปูแอสฟัลต์ติกคอนกรีต (ลาดยาง) ทับผิวจราจรเดิม ภายในหมู่บ้าน หมู่ที่ ๑๐		๑ โครงการ	๕๐๐,๐๐๐	๕๐๐,๐๐๐	๕๐๐,๐๐๐	๕๐๐,๐๐๐	ซ่อมแซมถนน คสล. โดยวิธีปูแอสฟัลต์ติกคอนกรีต ทับผิวจราจรเดิม ๑ โครงการ		
๑๖๘	ซ่อมแซมปรับเกรดผิวจราจร /บดอัดถนนดินลูกรัง ภายในหมู่บ้าน หมู่ที่ ๑๐		๑ โครงการ	๕๐,๐๐๐	๕๐,๐๐๐	๕๐,๐๐๐	๕๐,๐๐๐	ซ่อมแซมปรับเกรดผิวจราจร /บดอัดถนนดินลูกรัง ๑ โครงการ		
๑๖๙	ก่อสร้างถนน คสล. หรือ ถนนลาดยาง (สายดงยาง - เนินทราย) หมู่ที่ ๑๐		๑ แห่ง		๑,๐๐๐,๐๐๐		๑,๐๐๐,๐๐๐	ก่อสร้างถนน คสล. หรือ ถนนลาดยาง ๑ แห่ง		
๑๗๐	ก่อสร้างถนน คสล. (ซอยบ้านนางสำราญ) หมู่ที่ ๑๐		๑ แห่ง		๒๐๐,๐๐๐		๒๐๐,๐๐๐	ก่อสร้างถนน คสล. ๑ แห่ง		
๑๗๑	ก่อสร้างถนน คสล. (ซอยบ้านนายลำพอง ฤทธิสุทธิ์) หมู่ที่ ๑๐		๑ แห่ง		๒๐๐,๐๐๐		๒๐๐,๐๐๐	ก่อสร้างถนน คสล. ๑ แห่ง		
๑๗๒	ก่อสร้างถนน คสล. (ซอยเอราวัณ แยกเข้าบ้านนายบพิตร) หมู่ที่ ๑๐		๑ แห่ง		๒๐๐,๐๐๐		๒๐๐,๐๐๐	ก่อสร้างถนน คสล. ๑ แห่ง		
๑๗๓	ก่อสร้างถนน คสล. (ซอยบ้านนายโกมิน จันทร์ทะครุฑ) หมู่ที่ ๑๐		๑ แห่ง		๒๐๐,๐๐๐		๒๐๐,๐๐๐	ก่อสร้างถนน คสล. ๑ แห่ง		
๑๗๔	ก่อสร้างถนน ลาดยาง ภายในหมู่บ้าน หมู่ที่ ๑๐		๑ โครงการ		๕๐๐,๐๐๐		๕๐๐,๐๐๐	ก่อสร้างถนน ลาดยาง ๑ โครงการ		
๑๗๕	ก่อสร้างถนนดินใหม่ พร้อมลงลูกรังบดอัดแน่น ภายในหมู่บ้าน หมู่ที่ ๑๐		๑ โครงการ		๒๐๐,๐๐๐		๒๐๐,๐๐๐	ก่อสร้างถนนดินใหม่ พร้อมลงลูกรังบดอัดแน่น ๑ โครงการ		
๑๗๖	ซ่อมแซมถนน คสล. /รื้อถนน คสล.พร้อมก่อสร้างใหม่ ภายในหมู่บ้าน หมู่ที่ ๑๐		๑ โครงการ		๒๐๐,๐๐๐		๒๐๐,๐๐๐	ซ่อมแซมถนน คสล. /รื้อถนน คสล.พร้อมก่อสร้างใหม่ ๑ โครงการ		
๑๗๗	ก่อสร้างขยายถนน คสล. /เสริมถนน คสล. ภายในหมู่บ้าน หมู่ที่ ๑๐		๑ โครงการ		๒๐๐,๐๐๐		๒๐๐,๐๐๐	ก่อสร้างขยายถนน คสล. /เสริมถนน คสล. ๑ โครงการ		

/ ๒.๓ แผนงานเคหะและชุมชน /แนวทางการพัฒนาระบบเส้นทางการคมนาคมขนส่ง (ต่อ)

ที่	โครงการ	วัตถุประสงค์	เป้าหมาย (ผลผลิตของโครงการ)	งบประมาณและที่ผ่านมา				ตัวชี้วัด (KPI)	ผลที่คาดว่าจะได้รับ	หน่วยงาน รับผิดชอบหลัก
				๒๕๖๑ (บาท)	๒๕๖๒ (บาท)	๒๕๖๓ (บาท)	๒๕๖๔ (บาท)			
๑๗๘	ก่อสร้างถนน คสล. สายคางยาง - เนินทราย (ระหว่างบ้านนายรงค์ บัวเขียว) หมู่ที่ ๑๐	เพื่อพัฒนาระบบคมนาคมขนส่งทางบกของประชาชน ภายในเขตพื้นที่ อบต. ทับคล้อ	๑ แห่ง				๒๐๐,๐๐๐	ก่อสร้างถนน คสล. ๑ แห่ง	มีการคมนาคมที่สะดวกในการสัญจรและขนส่งพืชผลทางการเกษตรทางบก	กองช่าง
๑๗๙	ก่อสร้างเสริมถนน คสล. (ข้างกำแพงวัดสายคาง ยาง หน้าบ้านนายบรรจง อุบลี) หมู่ที่ ๑๐		๑ แห่ง				๒๐๐,๐๐๐	ก่อสร้างเสริมถนน คสล. ๑ แห่ง		
๑๘๐	ก่อสร้างสะพาน คสล.ข้ามคลอง ภายในหมู่บ้าน หมู่ที่ ๑๐		๑ โครงการ		๔๐๐,๐๐๐		๔๐๐,๐๐๐	ก่อสร้างสะพาน คสล. ๑ โครงการ		
๑๘๑	ก่อสร้างถนน คสล. (ซอยเทียนประยูร) ต่อจากเดิม หมู่ที่ ๑๑		๑ แห่ง	๒๐๐,๐๐๐				ก่อสร้างถนน คสล. ๑ แห่ง		
๑๘๒	ซ่อมแซมถนน คสล. ภายในหมู่บ้าน ,(ซอยมาลัยทิพย์) หมู่ที่ ๑๑		๑ โครงการ	๒๐๐,๐๐๐		๒๐๐,๐๐๐		ซ่อมแซมถนน คสล. ๑ โครงการ		
๑๘๓	ก่อสร้างถนน คสล. (ซอยศรีบุญ) หมู่ที่ ๑๑		๑ แห่ง	๒๐๐,๐๐๐				ก่อสร้างถนน คสล. ๑ แห่ง		
๑๘๔	ก่อสร้างขยายถนน คสล. /เสริมถนน คสล. ภายในหมู่บ้าน หมู่ที่ ๑๑		๑ โครงการ	๒๐๐,๐๐๐				ก่อสร้างขยายถนน คสล. /เสริมถนน คสล. ๑ โครงการ		
๑๘๕	ก่อสร้าง เท คสล. หรือ แอสฟัลท์ติกคอนกรีต (ลาดยาง) ทับผิวจราจรเดิม ภายในหมู่บ้าน หมู่ที่ ๑๑		๑ โครงการ	๕๐๐,๐๐๐				เท คสล. หรือ แอสฟัลท์ติกคอนกรีต ทับผิวจราจรเดิม ๑ โครงการ		
๑๘๖	ลงดินลูกรังซ่อมแซม/เสริมผิวจราจร และไหล่ทาง ภายในหมู่บ้าน หมู่ที่ ๑๑		๑ โครงการ	๒๐๐,๐๐๐	๒๐๐,๐๐๐	๒๐๐,๐๐๐	๒๐๐,๐๐๐	ลงดินลูกรังซ่อมแซม /เสริมผิวจราจร และไหล่ทาง ๑ โครงการ		
๑๘๗	ก่อสร้างถนน คสล. ภายในหมู่บ้าน หมู่ที่ ๑๑		๑ โครงการ	๒๐๐,๐๐๐	๒๐๐,๐๐๐	๒๐๐,๐๐๐	๒๐๐,๐๐๐	ก่อสร้างถนน คสล. ๑ โครงการ		
๑๘๘	ซ่อมแซมถนนลาดยาง ภายในหมู่บ้าน หมู่ที่ ๑๑		๑ โครงการ	๓๐๐,๐๐๐	๓๐๐,๐๐๐	๓๐๐,๐๐๐	๓๐๐,๐๐๐	ซ่อมแซมถนนลาดยาง ๑ โครงการ		
๑๘๙	ก่อสร้างถนน คสล. (ซอยลุงคีน) ต่อจากเดิม หมู่ที่ ๑๑		๑ แห่ง		๒๐๐,๐๐๐			ก่อสร้างถนน คสล. ๑ แห่ง		
๑๙๐	ก่อสร้างถนน คสล. (ซอยสำราญพันธ์) หมู่ที่ ๑๑		๑ แห่ง		๒๐๐,๐๐๐			ก่อสร้างถนน คสล. ๑ แห่ง		

## ๒.๓ แผนงานเคหะและชุมชน /แนวทางการพัฒนาระบบเส้นทางการคมนาคมขนส่ง (ต่อ)

ที่	โครงการ	วัตถุประสงค์	เป้าหมาย (ผลผลิตของโครงการ)	งบประมาณและที่ผ่านมา				ตัวชี้วัด (KPI)	ผลที่คาดว่าจะได้รับ	หน่วยงาน รับผิดชอบหลัก
				๒๕๖๑ (บาท)	๒๕๖๒ (บาท)	๒๕๖๓ (บาท)	๒๕๖๔ (บาท)			
๑๙๑	ก่อสร้างถนน คสล. (ซอยบ้านนายสิงด) หมู่ที่ ๑๑	เพื่อพัฒนาระบบ คมนาคมขนส่ง ทางบกของประ ชาชน ภายใน เขตพื้นที่ อบต. ทับคล้อ	๑ แห่ง		๒๐๐,๐๐๐			ก่อสร้างถนน คสล. ๑ แห่ง	มีการคมนาคม ที่สะดวกในการ สัญจร และ ขนส่งพืชผล ทางการเกษตร ทางบก	กองช่าง
๑๙๒	ก่อสร้างถนน คสล. (ซอยสุทธิ) ต่อจากเดิม หมู่ที่ ๑๑		๑ แห่ง			๒๐๐,๐๐๐		ก่อสร้างถนน คสล. ๑ แห่ง		
๑๙๓	ก่อสร้างถนน คสล. (ซอยนายประจิม) ต่อจากเดิม หมู่ที่ ๑๑		๑ แห่ง			๒๐๐,๐๐๐		ก่อสร้างถนน คสล. ๑ แห่ง		
๑๙๔	ก่อสร้างขยายถนน คสล. (ซอยอำเภอพัฒนา) พร้อมย้ายเสาไฟฟ้า หมู่ที่ ๑๑		๑ แห่ง				๒๐๐,๐๐๐	ก่อสร้างขยายถนน คสล. ๑ แห่ง		
๑๙๕	ก่อสร้างถนนดินลูกรังใหม่ ภายในหมู่บ้าน หมู่ที่ ๑๑		๑ โครงการ				๒๐๐,๐๐๐	ก่อสร้างถนนดินลูกรังใหม่ ๑ โครงการ		
<b>รวม</b>	<b>๑๙๕ โครงการ</b>	-	-	๓๑,๓๐๐,๐๐๐	๓๔,๕๐๐,๐๐๐	๓๐,๕๐๐,๐๐๐	๓๓,๔๐๐,๐๐๐	-	-	-

ก. ยุทธศาสตร์จังหวัดพิจิตร ที่ ๓. การเสริมสร้างสังคมคุณภาพ สันติสุขอย่างยั่งยืน /๔. การพัฒนาขีดความสามารถทางการบริหารและบริการสู่สากล

ข. ยุทธศาสตร์การพัฒนาขององค์กรปกครองส่วนท้องถิ่นในเขตจังหวัดพิจิตร ที่ ๓. การเสริมสร้างสังคมและคุณภาพชีวิตตามแนวทางเศรษฐกิจพอเพียงอย่างยั่งยืน /๔. การพัฒนาขีดความสามารถทางการบริหารและบริการสู่สากล /๕. พัฒนาคุณภาพมาตรฐานการศึกษาและระบบการจัดการเรียนรู้ให้หลากหลายเพื่อมุ่งสู่ความเป็นเลิศ

๓. ยุทธศาสตร์การแก้ไขปัญหาและพัฒนาสังคมตามแนวทางเศรษฐกิจพอเพียง

๓.๑ แผนงานการศึกษา /แนวทางการพัฒนาคุณภาพมาตรฐานการศึกษา และระบบการจัดการเรียนรู้ให้หลากหลาย เพื่อมุ่งสู่ความเป็นเลิศ /แนวทางการพัฒนาการเตรียมความพร้อมเข้าสู่ประชาคมอาเซียน

ที่	โครงการ	วัตถุประสงค์	เป้าหมาย (ผลผลิตของโครงการ)	งบประมาณและที่ผ่านมา				ตัวชี้วัด (KPI)	ผลที่คาดว่าจะได้รับ	หน่วยงาน รับผิดชอบหลัก
				๒๕๖๑ (บาท)	๒๕๖๒ (บาท)	๒๕๖๓ (บาท)	๒๕๖๔ (บาท)			
๑	โครงการศึกษาดูงาน/ฝึกอบรมด้านการศึกษา คณะกรรมการบริหารสถานศึกษาศูนย์พัฒนาเด็กเล็ก เด็กนักเรียน ครู ผู้ปกครอง และเจ้าหน้าที่	เพื่อพัฒนาคุณภาพมาตรฐานการศึกษา และระบบการจัดการเรียนรู้	๑ โครงการ	๑๐๐,๐๐๐	๑๐๐,๐๐๐	๑๐๐,๐๐๐	๑๐๐,๐๐๐	ศึกษาดูงาน/ฝึกอบรม ด้านการศึกษา ๑ โครงการ	มีการพัฒนาคุณภาพมาตรฐานการศึกษา และระบบการจัดการเรียนรู้	กองการศึกษา
๒	ศึกษาดูงาน/ฝึกอบรมให้ความรู้เพื่อพัฒนาศักยภาพในการปฏิบัติงานคณะครูผู้ดูแลเด็กเล็ก	เพื่อพัฒนาศักยภาพปฏิบัติงานคณะครูผู้ดูแลเด็กเล็ก	๑ โครงการ	๑๐๐,๐๐๐	๑๐๐,๐๐๐	๑๐๐,๐๐๐	๑๐๐,๐๐๐	ศึกษาดูงาน/ฝึกอบรมให้ความรู้ ๑ โครงการ	คณะครูผู้ดูแลเด็กได้รับการพัฒนาศักยภาพในการปฏิบัติงาน	กองการศึกษา
๓	สนับสนุนโครงการตามแผนพัฒนาศูนย์พัฒนาเด็กเล็ก ของ อบต.ทับคล้อ	เพื่อพัฒนาแนวทางการปฏิบัติงานตามแผนพัฒนาศูนย์พัฒนาเด็กเล็ก	๑ โครงการ	๑๐๐,๐๐๐	๑๐๐,๐๐๐	๑๐๐,๐๐๐	๑๐๐,๐๐๐	สนับสนุนโครงการตามแผนพัฒนาศูนย์พัฒนาเด็กเล็ก ๑ โครงการ	มีแนวทางการปฏิบัติงานตามแผนพัฒนาศูนย์พัฒนาเด็กเล็ก	กองการศึกษา
๔	โครงการสนับสนุนค่าใช้จ่ายการบริหารสถานศึกษา ในการสนับสนุนอาหารกลางวันเพื่อจัดสรรให้นักเรียนศูนย์พัฒนาเด็กเล็ก	เพื่อให้เด็กนักเรียนได้รับประทานอาหารกลางวันถูกหลักโภชนาการ	๑ โครงการ	๑,๐๐๐,๐๐๐	๑,๐๐๐,๐๐๐	๑,๐๐๐,๐๐๐	๑,๐๐๐,๐๐๐	สนับสนุนอาหารกลางวัน ๑ โครงการ	เด็กนักเรียนได้รับประทานอาหารกลางวัน	กองการศึกษา
๕	โครงการสนับสนุนค่าใช้จ่ายการบริหารสถานศึกษา ในการจัดการเรียนการสอน ศูนย์พัฒนาเด็กเล็ก	เพื่อพัฒนาคุณภาพมาตรฐานการศึกษา และระบบการจัดการเรียนรู้	๑ โครงการ	๒๐๐,๐๐๐	๒๐๐,๐๐๐	๒๐๐,๐๐๐	๒๐๐,๐๐๐	ดำเนินการจัดการเรียนการสอน ๑ โครงการ	มีการพัฒนาคุณภาพมาตรฐานการศึกษา และระบบการจัดการเรียนรู้	กองการศึกษา

## /๓.๑ แผนงานการศึกษา /แนวทางการพัฒนาคุณภาพมาตรฐานการศึกษา และระบบการจัดการเรียนรู้ให้หลากหลาย เพื่อมุ่งสู่ความเป็นเลิศ (ต่อ)

ที่	โครงการ	วัตถุประสงค์	เป้าหมาย (ผลผลิตของโครงการ)	งบประมาณและที่ผ่านมา				ตัวชี้วัด (KPI)	ผลที่คาดว่าจะได้รับ	หน่วยงาน รับผิดชอบหลัก
				๒๕๖๑ (บาท)	๒๕๖๒ (บาท)	๒๕๖๓ (บาท)	๒๕๖๔ (บาท)			
๖	โครงการสนับสนุนค่าใช้จ่ายการบริหารสถานศึกษา ในการส่งเสริมศักยภาพการจัดการศึกษาของท้องถิ่น	เพื่อส่งเสริมศักยภาพการจัดการศึกษาของท้องถิ่น	๑ โครงการ	๕๐,๐๐๐	๕๐,๐๐๐	๕๐,๐๐๐	๕๐,๐๐๐	ดำเนินการส่งเสริมศักยภาพการจัดการศึกษา ๑ โครงการ	มีแนวทางการส่งเสริมศักยภาพการจัดการศึกษาของท้องถิ่น	กองการศึกษา
๗	โครงการสนับสนุนค่าอาหารเสริม (นม) เพื่อจัดสรรให้เด็กเล็ก - ประถมศึกษาปีที่ ๖	เพื่อพัฒนาร่างกายของนักเรียนให้มีสุขภาพพลานามัยที่สมบูรณ์	๑ โครงการ	๒,๐๐๐,๐๐๐	๒,๐๐๐,๐๐๐	๒,๐๐๐,๐๐๐	๒,๐๐๐,๐๐๐	สนับสนุนอาหารเสริม (นม) ๑ โครงการ	นักเรียนมีสุขภาพพลานามัยที่สมบูรณ์	กองการศึกษา
๘	ค่าใช้จ่ายสาธารณูปโภค ของ ศูนย์พัฒนาเด็กเล็ก เช่น ค่าไฟฟ้า ,ค่าน้ำประปา ,ค่าบริการสื่อสารและโทรคมนาคม (ค่าบริการอินเทอร์เน็ต)	เพื่อส่งเสริมการพัฒนาศูนย์พัฒนาเด็กเล็ก	๑ โครงการ	๑๐๐,๐๐๐	๑๐๐,๐๐๐	๑๐๐,๐๐๐	๑๐๐,๐๐๐	สนับสนุนค่าใช้จ่ายสาธารณูปโภค ของ ศูนย์พัฒนาเด็กเล็ก ๑ โครงการ	มีแนวการพัฒนาศูนย์พัฒนาเด็กเล็ก	กองการศึกษา
๙	โครงการฝึกอบรมความรู้เกี่ยวกับการใช้งานคอมพิวเตอร์ เด็ก เยาวชน ประชาชน	เพื่อพัฒนาความรู้เกี่ยวกับการใช้งานคอมพิวเตอร์	๑ โครงการ	๕๐,๐๐๐	๕๐,๐๐๐	๕๐,๐๐๐	๕๐,๐๐๐	ฝึกอบรมความรู้เกี่ยวกับการใช้งานคอมพิวเตอร์ ๑ โครงการ	เด็ก เยาวชน ประชาชนมีความรู้เกี่ยวกับการใช้งานคอมพิวเตอร์	กองการศึกษา
๑๐	โครงการส่งเสริมสนับสนุนสถานเด็กและเยาวชน	เพื่อส่งเสริมสนับสนุนสถานเด็กและเยาวชน	๑ โครงการ	๕๐,๐๐๐	๕๐,๐๐๐	๕๐,๐๐๐	๕๐,๐๐๐	ส่งเสริมสนับสนุนสถานเด็กและเยาวชน ๑ โครงการ	เด็กและเยาวชนมีการพัฒนาการใช้เวลาให้มีประโยชน์	กองการศึกษา
๑๑	ส่งเสริมทุนการศึกษาสำหรับเยาวชนที่ต้องการศึกษาต่อ	เพื่อส่งเสริมศักยภาพการศึกษาของท้องถิ่น	๑ โครงการ	๑๐๐,๐๐๐	๑๐๐,๐๐๐	๑๐๐,๐๐๐	๑๐๐,๐๐๐	ส่งเสริมทุนการศึกษาสำหรับเยาวชน ๑ โครงการ	เยาวชนในตำบลได้รับการสนับสนุนทุนการศึกษา	กองการศึกษา
๑๒	สนับสนุนส่งเสริมการด้านศึกษานอกเวลาเรียน (การจ้างนักศึกษาทำงานช่วงปิดเทอม)	เพื่อส่งเสริมศักยภาพการศึกษาของท้องถิ่น	๑ โครงการ	๑๐๐,๐๐๐	๑๐๐,๐๐๐	๑๐๐,๐๐๐	๑๐๐,๐๐๐	สนับสนุนส่งเสริมการด้านศึกษานอกเวลาเรียนฯ ๑ โครงการ	เยาวชนในตำบลได้รับการใช้เวลาว่างให้เป็นประโยชน์	กองการศึกษา
๑๓	โครงการจัดกิจกรรมศึกษาการแพทย์แผนไทยในโรงเรียน	เพื่อส่งเสริมศักยภาพการศึกษาของท้องถิ่น	๑ โครงการ	๕๐,๐๐๐	๕๐,๐๐๐	๕๐,๐๐๐	๕๐,๐๐๐	จัดกิจกรรมศึกษาการแพทย์แผนไทยในโรงเรียน ๑ โครงการ	นักเรียนได้รับความรู้ทางการแพทย์แผนไทย	กองการศึกษา
๑๔	โครงการศึกษาดูงานนชมกรรมการจัดการศึกษาท้องถิ่น	เพื่อส่งเสริมศักยภาพการศึกษาของท้องถิ่น	๑ โครงการ	๑๐๐,๐๐๐	๑๐๐,๐๐๐	๑๐๐,๐๐๐	๑๐๐,๐๐๐	ศึกษาดูงานนชมกรรมการจัดการศึกษาท้องถิ่น ๑ โครงการ	มีส่งเสริมด้านการศึกษาของท้องถิ่น	กองการศึกษา

## /๓.๑ แผนงานการศึกษา /แนวทางการพัฒนาคุณภาพมาตรฐานการศึกษา และระบบการจัดการเรียนรู้ให้หลากหลาย เพื่อมุ่งสู่ความเป็นเลิศ (ต่อ)

ที่	โครงการ	วัตถุประสงค์	เป้าหมาย (ผลผลิตของโครงการ)	งบประมาณและที่ผ่านมา				ตัวชี้วัด (KPI)	ผลที่คาดว่าจะได้รับ	หน่วยงาน รับผิดชอบหลัก
				๒๕๖๑ (บาท)	๒๕๖๒ (บาท)	๒๕๖๓ (บาท)	๒๕๖๔ (บาท)			
๑๕	โครงการส่งเสริมการจัดการเรียนการสอนนอกระบบ	เพื่อส่งเสริมศักยภาพการศึกษาของท้องถิ่น	๑ โครงการ	๕๐,๐๐๐	๕๐,๐๐๐	๕๐,๐๐๐	๕๐,๐๐๐	ส่งเสริมการจัดการเรียนการสอนนอกระบบ ๑ โครงการ	มีส่งเสริมด้านการศึกษาของท้องถิ่น	กองการศึกษา
๑๖	สนับสนุนวัสดุการศึกษาต่างๆ ,สื่อการเรียนการสอน ,เครื่องใช้สอยส่วนตัว และเครื่องแบบชุดสำหรับเด็กนักเรียนศูนย์พัฒนาเด็กเล็ก	เพื่อส่งเสริมการพัฒนาศูนย์พัฒนาเด็กเล็ก	๑ โครงการ	๒๐๐,๐๐๐	๒๐๐,๐๐๐	๒๐๐,๐๐๐	๒๐๐,๐๐๐	สนับสนุนวัสดุการศึกษาต่างๆ ,สื่อการเรียนการสอน, เครื่องใช้สอยส่วนตัวฯ ๑ โครงการ	เยาวชนในตำบลได้รับการสนับสนุนอุปกรณ์สื่อการเรียนในตำบล	กองการศึกษา
๑๗	จัดซื้อวัสดุวิทยาศาสตร์ หรือการแพทย์ (ยาสามัญประจำศูนย์พัฒนาเด็กเล็ก)	เพื่อส่งเสริมการพัฒนาศูนย์พัฒนาเด็กเล็ก	๑ โครงการ	๑๐,๐๐๐	๑๐,๐๐๐	๑๐,๐๐๐	๑๐,๐๐๐	จัดซื้อวัสดุวิทยาศาสตร์ หรือการแพทย์ ๑ โครงการ	มีแนวการพัฒนาศูนย์พัฒนาเด็กเล็ก	กองการศึกษา
๑๘	โครงการปรับปรุงภูมิทัศน์สิ่งแวดล้อม ของศูนย์พัฒนาเด็กเล็ก	เพื่อส่งเสริมการพัฒนาศูนย์พัฒนาเด็กเล็ก	๑ โครงการ	๕๐,๐๐๐	๕๐,๐๐๐	๕๐,๐๐๐	๕๐,๐๐๐	ปรับปรุงภูมิทัศน์สิ่งแวดล้อมของศูนย์พัฒนาเด็กเล็ก ๑ โครงการ	มีแนวการพัฒนาศูนย์พัฒนาเด็กเล็ก	กองการศึกษา
๑๙	ปรับปรุงซ่อมแซมครุภัณฑ์ต่างๆ,อุปกรณ์สนามเด็กเล่น ,วัสดุอุปกรณ์การศึกษาต่างๆ ฯลฯ ของศูนย์พัฒนาเด็กเล็ก	เพื่อส่งเสริมการพัฒนาศูนย์พัฒนาเด็กเล็ก	๑ โครงการ	๑๐๐,๐๐๐	๑๐๐,๐๐๐	๑๐๐,๐๐๐	๑๐๐,๐๐๐	ปรับปรุงซ่อมแซมครุภัณฑ์ต่างๆ,อุปกรณ์สนามเด็กเล่น ,วัสดุอุปกรณ์ต่างๆ ฯลฯ ๑ โครงการ	มีแนวการพัฒนาศูนย์พัฒนาเด็กเล็ก	กองการศึกษา
๒๐	โครงการต่อเติมอาคาร (ภายนอก-ภายใน) /ห้องน้ำ /สิ่งก่อสร้างต่างๆ ของศูนย์พัฒนาเด็กเล็ก	เพื่อส่งเสริมการพัฒนาศูนย์พัฒนาเด็กเล็ก	๑ โครงการ	๒๐๐,๐๐๐	๒๐๐,๐๐๐	๒๐๐,๐๐๐	๒๐๐,๐๐๐	ต่อเติมอาคารศูนย์พัฒนาเด็กเล็ก ๑ โครงการ	มีแนวการพัฒนาศูนย์พัฒนาเด็กเล็ก	กองการศึกษา กองช่าง
๒๑	ปรับปรุงซ่อมแซมอาคาร (ภายนอก-ภายใน) /ห้องน้ำ /สิ่งก่อสร้างต่างๆ ของศูนย์พัฒนาเด็กเล็ก เช่น ประตู ,หน้าต่าง ,มุ้งลวด,ฝ้าเพดาน ,อ่างล้างหน้า ,สุขภัณฑ์ต่าง ๆ ฯลฯ	เพื่อส่งเสริมการพัฒนาศูนย์พัฒนาเด็กเล็ก	๑ โครงการ	๑๐๐,๐๐๐	๑๐๐,๐๐๐	๑๐๐,๐๐๐	๑๐๐,๐๐๐	ปรับปรุงซ่อมแซมอาคารศูนย์พัฒนาเด็กเล็ก ๑ โครงการ	มีแนวการพัฒนาศูนย์พัฒนาเด็กเล็ก	กองการศึกษา กองช่าง
๒๒	เข้าจ้างเหมากรับส่งเด็กนักเรียน ศูนย์พัฒนาเด็กเล็ก อบต.ทับคล้อ	เพื่อส่งเสริมการพัฒนาศูนย์พัฒนาเด็กเล็ก	๑ โครงการ	๒๐๐,๐๐๐	๒๐๐,๐๐๐	๒๐๐,๐๐๐	๒๐๐,๐๐๐	เข้าจ้างเหมากรับส่งเด็กนักเรียน ๑ โครงการ	มีแนวการพัฒนาศูนย์พัฒนาเด็กเล็ก	กองการศึกษา



## ๓.๑ แผนงานการศึกษา /แนวทางการพัฒนาการเตรียมความพร้อมเข้าสู่ประชาคมอาเซียน

ที่	โครงการ	วัตถุประสงค์	เป้าหมาย (ผลผลิตของโครงการ)	งบประมาณและที่ผ่านมา				ตัวชี้วัด (KPI)	ผลที่คาดว่าจะได้รับ	หน่วยงาน รับผิดชอบหลัก
				๒๕๖๑ (บาท)	๒๕๖๒ (บาท)	๒๕๖๓ (บาท)	๒๕๖๔ (บาท)			
๓๑	โครงการเข้าค่ายภาษาอังกฤษเพื่อการสื่อสาร	เพื่อส่งเสริมการศึกษาในเตรียมความพร้อมเข้าสู่ประชาคมอาเซียน	๑ โครงการ	๖๐,๐๐๐	๖๐,๐๐๐	๖๐,๐๐๐	๖๐,๐๐๐	เข้าค่ายภาษาอังกฤษเพื่อการสื่อสาร ๑ โครงการ	มีการเตรียมความพร้อมด้านศึกษาเข้าสู่ประชาคมอาเซียน	กองการศึกษา
๓๒	โครงการฝึกอบรมให้ความรู้/พัฒนาทักษะภาษาอังกฤษเพื่อการสื่อสาร เด็ก เยาวชน ประชาชน	เพื่อส่งเสริมการศึกษาในเตรียมความพร้อมเข้าสู่ประชาคมอาเซียน	๑ โครงการ	๑๐๐,๐๐๐	๑๐๐,๐๐๐	๑๐๐,๐๐๐	๑๐๐,๐๐๐	ฝึกอบรมให้ความรู้/พัฒนาทักษะภาษาอังกฤษเพื่อการสื่อสาร ๑ โครงการ	มีการเตรียมความพร้อมด้านศึกษาเข้าสู่ประชาคมอาเซียน	กองการศึกษา
<b>รวม</b>	<b>โครงการ</b>	<b>-</b>	<b>-</b>	<b>๕,๖๒๐,๐๐๐</b>	<b>๕,๔๗๐,๐๐๐</b>	<b>๕,๙๒๐,๐๐๐</b>	<b>๕,๙๒๐,๐๐๐</b>	<b>-</b>	<b>-</b>	<b>-</b>

ก. ยุทธศาสตร์จังหวัดพิจิตร ที่ ๒. การพัฒนาเศรษฐกิจจากฐานการเกษตร และฐานชุมชนที่เข้มแข็ง

ข. ยุทธศาสตร์การพัฒนาขององค์กรปกครองส่วนท้องถิ่นในเขตจังหวัดพิจิตร ๒. การพัฒนาเศรษฐกิจจากฐานการเกษตรและฐานชุมชนที่เข้มแข็ง /๕.พัฒนาคุณภาพมาตรฐานการศึกษาและระบบการจัดการเรียนรู้ให้หลากหลายเพื่อมุ่งสู่ความเป็นเลิศ

๓. ยุทธศาสตร์การแก้ไขปัญหาและพัฒนาสังคมตามแนวทางเศรษฐกิจพอเพียง

๓.๒ แผนงานการศาสนาวัฒนธรรม และนันทนาการ /แนวทางการพัฒนาส่งเสริม ศาสนา ศิลปวัฒนธรรมและนันทนาการ

ที่	โครงการ	วัตถุประสงค์	เป้าหมาย (ผลผลิตของโครงการ)	งบประมาณและที่ผ่านมา				ตัวชี้วัด (KPI)	ผลที่คาดว่าจะได้รับ	หน่วยงาน รับผิดชอบหลัก
				๒๕๖๑ (บาท)	๒๕๖๒ (บาท)	๒๕๖๓ (บาท)	๒๕๖๔ (บาท)			
๑	โครงการจัดกิจกรรมงานวันเด็กแห่งชาติ	เพื่อสนับสนุนส่งเสริมกิจกรรมการแสดงออกของเยาวชน	๑ โครงการ	๒๐๐,๐๐๐	๒๐๐,๐๐๐	๒๐๐,๐๐๐	๒๐๐,๐๐๐	จัดกิจกรรมงานวันเด็กแห่งชาติ ๑ โครงการ	เยาวชน มีการสนับสนุนส่งเสริมกิจกรรมการแสดงออก	กองการศึกษา
๒	โครงการแข่งขันกีฬาศูนย์พัฒนาเด็กเล็ก	เพื่อส่งเสริมสุขภาพที่ดีให้แก่ผู้เรียน	๑ โครงการ	๕๐,๐๐๐	๕๐,๐๐๐	๕๐,๐๐๐	๕๐,๐๐๐	แข่งขันกีฬาศูนย์พัฒนาเด็กเล็ก ๑ โครงการ	ผู้เรียนมีสุขภาพที่ดีและมีพัฒนาการที่ดี	กองการศึกษา
๓	โครงการแข่งขันกีฬาด้านยาเสพติด หรือกิจกรรมกลุ่มออกกำลังกาย นักเรียน เยาวชน และประชาชน	เพื่อเสริมสร้างสุขภาพของเยาวชนและประชาชน	๑ โครงการ	๕๐,๐๐๐	๕๐,๐๐๐	๕๐,๐๐๐	๕๐,๐๐๐	แข่งขันกีฬาด้านยาเสพติดฯ ๑ โครงการ	เยาวชนและประชาชนมีสุขภาพร่างกายที่แข็งแรง	กองการศึกษา
๔	โครงการส่งเสริมการแข่งขันกีฬาระดับอำเภอ จังหวัด ของเด็ก เยาวชน และประชาชน	เพื่อเสริมสร้างสุขภาพของเยาวชนและประชาชน	๑ โครงการ	๕๐,๐๐๐	๕๐,๐๐๐	๕๐,๐๐๐	๕๐,๐๐๐	ส่งเสริมการแข่งขันกีฬาระดับอำเภอ จังหวัด ฯ ๑ โครงการ	เยาวชนและประชาชนมีสุขภาพร่างกายที่แข็งแรง	กองการศึกษา
๕	โครงการจัดกิจกรรมงานพิธี ราชพิธีสถาบันพระมหากษัตริย์ งานประเพณีศาสนาและวัฒนธรรม เช่น วันเฉลิมพระเกียรติ พระบาทสมเด็จพระเจ้าอยู่หัว และสมเด็จพระบรมราชินีนาถ วันปียมหาราช วันท้องถิ่นไทย วันลอยกระทง ฯลฯ	เพื่อส่งเสริมด้านประเพณี วัฒนธรรมที่ดีภายในตำบล	๑ โครงการ	๕๐,๐๐๐	๕๐,๐๐๐	๕๐,๐๐๐	๕๐,๐๐๐	จัดกิจกรรมงานพิธี ราชพิธีสถาบันพระมหากษัตริย์ งานประเพณีศาสนาและวัฒนธรรม ฯ ๑ โครงการ	มีการพัฒนาด้านประเพณีวัฒนธรรมที่ดีที่พัฒนาขึ้น	กองการศึกษา
๖	โครงการส่งเสริมประเพณีเข้าพรรษา	เพื่อส่งเสริมด้านประเพณี วัฒนธรรมที่ดีภายในตำบล	๑ โครงการ	๕๐,๐๐๐	๕๐,๐๐๐	๕๐,๐๐๐	๕๐,๐๐๐	ส่งเสริมประเพณีเข้าพรรษา ๑ โครงการ	มีการพัฒนาด้านประเพณีวัฒนธรรมที่ดีงามในท้องถิ่น	กองการศึกษา
๗	โครงการส่งเสริมพัฒนากลุ่มผู้สูงอายุ และกิจกรรมสืบสานวัฒนธรรม	เพื่อส่งเสริมวัฒนธรรมไทย ภายในตำบล	๑ โครงการ	๕๐,๐๐๐	๕๐,๐๐๐	๕๐,๐๐๐	๕๐,๐๐๐	ส่งเสริมพัฒนากลุ่มผู้สูงอายุฯ ๑ โครงการ	มีส่งเสริมวัฒนธรรมไทย ภายในตำบล	กองการศึกษา
๘	โครงการส่งเสริมสนับสนุน ภูมิปัญญาท้องถิ่น/ปราชญ์ชาวบ้านแก่ประชาชน ในเขตตำบลทับคล้อ	เพื่อส่งเสริมภูมิปัญญาท้องถิ่น ภายในตำบล	๑ โครงการ	๕๐,๐๐๐	๕๐,๐๐๐	๕๐,๐๐๐	๕๐,๐๐๐	ส่งเสริมสนับสนุน ภูมิปัญญาท้องถิ่น /ปราชญ์ชาวบ้าน ๑ โครงการ	มีการพัฒนาด้านภูมิปัญญาท้องถิ่น	กองการศึกษา

## ๓.๒ แผนงานการศาสนาวัฒนธรรม และนันทนาการ /แนวทางการพัฒนาส่งเสริม ศาสนา ศิลปวัฒนธรรมและนันทนาการ (ต่อ)

ที่	โครงการ	วัตถุประสงค์	เป้าหมาย (ผลผลิตของโครงการ)	งบประมาณและที่ผ่านมา				ตัวชี้วัด (KPI)	ผลที่คาดว่าจะได้รับ	หน่วยงาน รับผิดชอบหลัก
				๒๕๖๑ (บาท)	๒๕๖๒ (บาท)	๒๕๖๓ (บาท)	๒๕๖๔ (บาท)			
๙	โครงการส่งเสริมคุณธรรม จริยธรรมเด็กและเยาวชน	เพื่อส่งเสริมคุณธรรม จริยธรรมเด็กและเยาวชน	๑ โครงการ	๕๐,๐๐๐	๕๐,๐๐๐	๕๐,๐๐๐	๕๐,๐๐๐	ส่งเสริมคุณธรรม จริยธรรมเด็กและเยาวชน ๑ โครงการ	มีส่งเสริมคุณธรรม จริยธรรมเด็กและเยาวชน	กองการศึกษา
๑๐	โครงการส่งเสริมสนับสนุนด้านนาฏศิลป์ ศิลปะ ดนตรีเด็กและเยาวชน	เพื่อส่งเสริมด้านนาฏศิลป์ ศิลปะ ดนตรีเด็กและเยาวชน	๑ โครงการ	๕๐,๐๐๐	๕๐,๐๐๐	๕๐,๐๐๐	๕๐,๐๐๐	ส่งเสริมสนับสนุนด้านนาฏศิลป์ ศิลปะ ดนตรีเด็กและเยาวชน ๑ โครงการ	มีส่งเสริมด้านนาฏศิลป์ ศิลปะ ดนตรีเด็กและเยาวชน	กองการศึกษา
๑๑	โครงการจัดงานวันผู้สูงอายุ	เพื่อส่งเสริมด้านประเพณีวัฒนธรรมที่ดีภายในตำบล	๑ โครงการ	๑๐๐,๐๐๐	๑๐๐,๐๐๐	๑๐๐,๐๐๐	๑๐๐,๐๐๐	จัดงานวันผู้สูงอายุ ๑ โครงการ	มีการพัฒนาด้านประเพณีวัฒนธรรมที่ดีที่พัฒนาขึ้น	กองการศึกษา
๑๒	โครงการอนุรักษ์ส่งเสริมดนตรีไทย ภายในตำบล	เพื่อส่งเสริมอนุรักษ์ดนตรีไทย ภายในตำบล	๑ โครงการ	๕๐,๐๐๐	๕๐,๐๐๐	๕๐,๐๐๐	๕๐,๐๐๐	ส่งเสริมการอนุรักษ์ส่งเสริมดนตรีไทย ๑ โครงการ	มีการส่งเสริมอนุรักษ์ดนตรีไทยภายในตำบล	กองการศึกษา
๑๓	สนับสนุนโครงการวัฒนธรรมไทยสายใยชุมชน จากสภาวัฒนธรรมหมู่บ้าน สู่สภาวัฒนธรรมตำบล	เพื่อส่งเสริมด้านวัฒนธรรมไทยสายใยชุมชน ภายในตำบล	๑ โครงการ	๕๐,๐๐๐	๕๐,๐๐๐	๕๐,๐๐๐	๕๐,๐๐๐	สนับสนุนโครงการวัฒนธรรมไทยสายใยชุมชนฯ ๑ โครงการ	มีส่งเสริมวัฒนธรรมไทยสายใยชุมชนภายในตำบล	กองการศึกษา
๑๔	โครงการจัดกิจกรรมส่งเสริมด้านศาสนา วัฒนธรรม ของเด็ก เยาวชน และประชาชน	เพื่อส่งเสริมด้านศาสนา วัฒนธรรม ของเด็ก เยาวชน และประชาชน	๑ โครงการ	๕๐,๐๐๐	๕๐,๐๐๐	๕๐,๐๐๐	๕๐,๐๐๐	ส่งเสริมด้านศาสนา วัฒนธรรม ของเด็ก เยาวชน และประชาชน ๑ โครงการ	มีการส่งเสริมด้านศาสนาวัฒนธรรม ของเด็ก เยาวชน และประชาชน	กองการศึกษา
๑๕	โครงการส่งเสริมสนับสนุนกิจกรรมประเพณีพื้นบ้าน ภายในตำบล	เพื่อส่งเสริมด้านประเพณีวัฒนธรรมที่ดี	๑ โครงการ	๕๐,๐๐๐	๕๐,๐๐๐	๕๐,๐๐๐	๕๐,๐๐๐	ส่งเสริมสนับสนุนกิจกรรมประเพณีพื้นบ้าน ๑ โครงการ	มีการส่งเสริมกิจกรรมประเพณีท้องถิ่นที่ดีขึ้น	กองการศึกษา
๑๖	โครงการสนับสนุนอุปกรณ์กีฬา ภายในเขตพื้นที่ อบต.ทับคล้อ (หมู่ที่ ๑ - หมู่ที่ ๑๑)	เพื่อพัฒนาส่งเสริมด้านสุขภาพชุมชนที่ดี	๑ โครงการ	๕๐,๐๐๐	๕๐,๐๐๐	๕๐,๐๐๐	๕๐,๐๐๐	สนับสนุนอุปกรณ์กีฬา ๑ โครงการ	มีการพัฒนาด้านสุขภาพที่ดีขึ้น	ส่วนการศึกษา
<b>รวม</b>	<b>๑๖ โครงการ</b>	<b>-</b>	<b>-</b>	<b>๑,๐๐๐,๐๐๐</b>	<b>๑,๐๐๐,๐๐๐</b>	<b>๑,๐๐๐,๐๐๐</b>	<b>๑,๐๐๐,๐๐๐</b>	<b>-</b>	<b>-</b>	<b>-</b>

ก. ยุทธศาสตร์จังหวัดพิจิตร ที่ ๓. การเสริมสร้างสังคมคุณภาพ สันติสุขอย่างยั่งยืน

ข. ยุทธศาสตร์การพัฒนาขององค์กรปกครองส่วนท้องถิ่นในเขตจังหวัดพิจิตร ที่ ๓. การเสริมสร้างสังคมและคุณภาพชีวิตตามแนวทางเศรษฐกิจพอเพียงอย่างยั่งยืน

๓. ยุทธศาสตร์การแก้ไขปัญหาและพัฒนาสังคมตามแนวทางเศรษฐกิจพอเพียง

๓.๓ แผนงานสร้างความเข้มแข็งของชุมชน /แนวทางการพัฒนาส่งเสริมการประชาสัมพันธ์ /แนวทางการพัฒนาการป้องกันแก้ไขปัญหายาเสพติด

ที่	โครงการ	วัตถุประสงค์	เป้าหมาย (ผลผลิตของโครงการ)	งบประมาณและที่ผ่านมา				ตัวชี้วัด (KPI)	ผลที่คาดว่าจะได้รับ	หน่วยงาน รับผิดชอบหลัก
				๒๕๖๑ (บาท)	๒๕๖๒ (บาท)	๒๕๖๓ (บาท)	๒๕๖๔ (บาท)			
๑	ขยายเขตติดตั้งเสียงตามสาย ภายในเขตพื้นที่ อบต.ทับคล้อ (หมู่ที่ ๑ - หมู่ที่ ๑๑)	เพื่อพัฒนาด้านการประชาสัมพันธ์ สื่อสารให้กับประชาชน ภายในเขตพื้นที่ อบต.ทับคล้อ	๑ โครงการ	๒๐๐,๐๐๐	๒๐๐,๐๐๐	๒๐๐,๐๐๐	๒๐๐,๐๐๐	ขยายเขตติดตั้งเสียงตามสาย ๑ โครงการ	ประชาชนได้รับการพัฒนาด้าน ประชาสัมพันธ์ และการสื่อสาร มากยิ่งขึ้น	กองช่าง
๒	ปรับปรุงซ่อมแซมเสียงตามสาย ภายในเขตพื้นที่ อบต.ทับคล้อ (หมู่ที่ ๑ - หมู่ที่ ๑๑)		๑ โครงการ	๑๐๐,๐๐๐	๑๐๐,๐๐๐	๑๐๐,๐๐๐	๑๐๐,๐๐๐	ปรับปรุงซ่อมแซมเสียงตามสาย ๑ โครงการ		
๓	ก่อสร้างหอกระจายข่าว ภายในเขตพื้นที่ อบต.ทับคล้อ (หมู่ที่ ๑ - หมู่ที่ ๑๑)		๑ โครงการ	๒๐๐,๐๐๐	๒๐๐,๐๐๐	๒๐๐,๐๐๐	๒๐๐,๐๐๐	ก่อสร้างหอกระจายข่าว ๑ โครงการ		
๔	ปรับปรุงซ่อมแซมหอกระจายข่าว ภายในเขตพื้นที่ อบต.ทับคล้อ (หมู่ที่ ๑ - หมู่ที่ ๑๑)		๑ โครงการ	๑๐๐,๐๐๐	๑๐๐,๐๐๐	๑๐๐,๐๐๐	๑๐๐,๐๐๐	ปรับปรุงซ่อมแซมหอกระจายข่าว ๑ โครงการ		
๕	ติดตั้งเครื่องควบคุมระบบกระจายเสียง แบบไร้สาย ภายในเขตพื้นที่ อบต.ทับคล้อ (หมู่ที่ ๑ - หมู่ที่ ๑๑)		๑ โครงการ	๑,๐๐๐,๐๐๐	๑,๐๐๐,๐๐๐	๑,๐๐๐,๐๐๐	๑,๐๐๐,๐๐๐	ติดตั้งเครื่องควบคุมระบบกระจายเสียง แบบไร้สาย ๑ โครงการ		

๓.๓ แผนงานสร้างความเข้มแข็งของชุมชน /แนวทางการพัฒนาการป้องกันแก้ไขปัญหายาเสพติด

ที่	โครงการ	วัตถุประสงค์	เป้าหมาย (ผลผลิตของโครงการ)	งบประมาณและที่ผ่านมา				ตัวชี้วัด (KPI)	ผลที่คาดว่าจะได้รับ	หน่วยงาน รับผิดชอบหลัก
				๒๕๖๑ (บาท)	๒๕๖๒ (บาท)	๒๕๖๓ (บาท)	๒๕๖๔ (บาท)			
๖	โครงการรณรงค์แก้ไขป้องกันปัญหาเสพติดและติดตามดูแลผู้เสพ /ผู้ติดยาเสพติด ภายในเขตพื้นที่ อบต.ทับคล้อ (หมู่ที่ ๑ - หมู่ที่ ๑๑)	เพื่อรณรงค์แก้ไขป้องกันปัญหาเสพติดและติดตามดูแลผู้เสพ /ผู้ติดยาเสพติด	๑ โครงการ	๕๐,๐๐๐	๕๐,๐๐๐	๕๐,๐๐๐	๕๐,๐๐๐	รณรงค์แก้ไขป้องกันปัญหาเสพติดและติดตามดูแลผู้เสพ /ผู้ติดยาเสพติด ๑ โครงการ	ประชาชนทราบถึงโทษ และสามารถป้องกันตนเองห่างจากยาเสพติด	กองสาธารณสุข
๗	โครงการส่งเสริมสนับสนุนจัดตั้ง /ฟื้นฟูผู้ประสานงานพลังแผ่นดิน (๒๕ ตำบลประด) ภายในเขตพื้นที่ อบต.ทับคล้อ (หมู่ที่ ๑ - หมู่ที่ ๑๑)	เพื่อส่งเสริมสนับสนุนจัดตั้ง /ฟื้นฟูผู้ประสานงานพลังแผ่นดิน	๑ โครงการ	๕๐,๐๐๐	๕๐,๐๐๐	๕๐,๐๐๐	๕๐,๐๐๐	ส่งเสริมสนับสนุนจัดตั้ง /ฟื้นฟูผู้ประสานงานพลังแผ่นดิน (๒๕ ตำบลประด) ๑ โครงการ	ประชาชนทราบถึงโทษ และสามารถป้องกันตนเองห่างจากยาเสพติด	กองสาธารณสุข
๘	โครงการจัดอบรมบำบัดฟื้นฟู ผู้เสพ /ผู้ติดยาเสพติด ภายในเขตพื้นที่ อบต.ทับคล้อ ภายในเขตพื้นที่ อบต.ทับคล้อ (หมู่ที่ ๑ - หมู่ที่ ๑๑)	เพื่อส่งเสริมสนับสนุนการบำบัดฟื้นฟูผู้เสพ /ผู้ติดยาเสพติด	๑ โครงการ	๕๐,๐๐๐	๕๐,๐๐๐	๕๐,๐๐๐	๕๐,๐๐๐	จัดอบรมบำบัดฟื้นฟู ผู้เสพ /ผู้ติดยาเสพติด ๑ โครงการ	ประชาชนทราบถึงโทษ และสามารถป้องกันตนเองห่างจากยาเสพติด	กองสาธารณสุข
<b>รวม</b>	<b>๘ โครงการ</b>	-	-	๑,๗๕๐,๐๐๐	๑,๗๕๐,๐๐๐	๑,๗๕๐,๐๐๐	๑,๗๕๐,๐๐๐	-	-	-

ก. ยุทธศาสตร์จังหวัดพิจิตร ที่ ๓. การเสริมสร้างสังคมคุณภาพ สันติสุขอย่างยั่งยืน

ข. ยุทธศาสตร์การพัฒนาขององค์กรปกครองส่วนท้องถิ่นในเขตจังหวัดพิจิตร ที่ ๓. การเสริมสร้างสังคมและคุณภาพชีวิตตามแนวทางเศรษฐกิจพอเพียงอย่างยั่งยืน

๓. ยุทธศาสตร์การแก้ไขปัญหาและพัฒนาสังคมตามแนวทางเศรษฐกิจพอเพียง

๓.๔ แผนงานแผนงานสาธารณสุข /แนวทางการพัฒนาการสนับสนุนการสาธารณสุข ส่งเสริมสุขภาพ ครอบคลุมอบอุ่น

ที่	โครงการ	วัตถุประสงค์	เป้าหมาย (ผลผลิตของโครงการ)	งบประมาณและที่ผ่านมา				ตัวชี้วัด (KPI)	ผลที่คาดว่าจะได้รับ	หน่วยงาน รับผิดชอบหลัก
				๒๕๖๑ (บาท)	๒๕๖๒ (บาท)	๒๕๖๓ (บาท)	๒๕๖๔ (บาท)			
๑	โครงการป้องกันไข้เลือดออก การกำจัดลูกน้ำยุงลาย,การพ่นหมอกควันป้องกันยุงลาย พร้อมทรายกำจัดลูกน้ำยุงลาย ภายในเขตพื้นที่ อบต.ทับคล้อ (หมู่ที่ ๑ -หมู่ที่ ๑๑)	เพื่อป้องกันแก้ไขไข้เลือดออกจากพื้นที่ในตำบล	๑ โครงการ	๕๐๐,๐๐๐	๕๐๐,๐๐๐	๕๐๐,๐๐๐	๕๐๐,๐๐๐	การป้องกันไข้เลือดออก ๑ โครงการ	ไม่มีโรคไข้เลือดออกระบาดในพื้นที่ตำบล	กองสาธารณสุข
๒	โครงการป้องกันโรคพิษสุนัขบ้า และโรคติดต่อจากสัตว์สู่คน	เพื่อป้องกันโรคพิษสุนัขบ้า และโรคติดต่อจากสัตว์สู่คน	๑ โครงการ	๕๐,๐๐๐	๕๐,๐๐๐	๕๐,๐๐๐	๕๐,๐๐๐	การป้องกันโรคพิษสุนัขบ้า และโรคติดต่อจากสัตว์สู่คน ๑ โครงการ	มีการป้องกันโรคพิษสุนัขบ้า และโรคติดต่อจากสัตว์สู่คนในพื้นที่ตำบล	กองสาธารณสุข
๓	โครงการป้องกันโรคระบาดตามฤดูกาล ภายในเขตพื้นที่ อบต.ทับคล้อ (หมู่ที่ ๑ -หมู่ที่ ๑๑)	เพื่อป้องกันและแก้ไขปัญหาโรคระบาดตามฤดูกาล	๑ โครงการ	๒๐,๐๐๐	๒๐,๐๐๐	๒๐,๐๐๐	๒๐,๐๐๐	การป้องกันโรคระบาดตามฤดูกาล ๑ โครงการ	มีการป้องกันและแก้ไขปัญหาโรคระบาดตามฤดูกาล	กองสาธารณสุข
๔	โครงการป้องกันและแก้ไขปัญหาโรคเอดส์ และโรคติดต่อทางเพศสัมพันธ์	เพื่อป้องกันและแก้ไขปัญหาโรคเอดส์ และโรคติดต่อทางเพศสัมพันธ์	๑ โครงการ	๕๐,๐๐๐	๕๐,๐๐๐	๕๐,๐๐๐	๕๐,๐๐๐	การป้องกันและแก้ไขปัญหาโรคเอดส์ และโรคติดต่อทางเพศสัมพันธ์ ๑ โครงการ	ประชาชนได้รับการป้องกันและแก้ไขปัญหาโรคเอดส์ และโรคติดต่อทางเพศสัมพันธ์	กองสาธารณสุข
๕	โครงการสร้างสุขภาพจิตพระเกียรติ	เพื่อเสริมสร้างสุขภาพของประชาชนให้แข็งแรง	๑ โครงการ	๕๐,๐๐๐	๕๐,๐๐๐	๕๐,๐๐๐	๕๐,๐๐๐	จัดกิจกรรมสร้างเสริมสุขภาพจิตพระเกียรติ ๑ โครงการ	ประชาชนมีสุขภาพสมบูรณ์แข็งแรง	กองสาธารณสุข
๖	โครงการอบรมประชาชน และเยาวชน “เรื่องการจัดกรขยะมูลฝอยชุมชน”	เพื่อพัฒนาการจัดการขยะมูลฝอยชุมชน	๑ โครงการ	๕๐,๐๐๐	๕๐,๐๐๐	๕๐,๐๐๐	๕๐,๐๐๐	อบรมประชาชน “เรื่องการจัดกรขยะมูลฝอยชุมชน” ๑ โครงการ	มีแนวทางการพัฒนาการจัดการขยะมูลฝอยชุมชน	กองสาธารณสุข
๗	โครงการจัดการขยะมูลฝอย ณ ปลายทางอย่างถูกหลักสุขาภิบาล	เพื่อพัฒนาการจัดการขยะมูลฝอย ณ ปลายทางอย่างถูกหลักสุขาภิบาล	๑ โครงการ	๓๐๐,๐๐๐	๓๐๐,๐๐๐	๓๐๐,๐๐๐	๓๐๐,๐๐๐	การดำเนินการจัดการขยะมูลฝอย ณ ปลายทางอย่างถูกหลักสุขาภิบาล ๑ โครงการ	มีแนวทางการพัฒนาการจัดการขยะมูลฝอยชุมชน	กองสาธารณสุข

## /๓.๔ แผนงานแผนงานสาธารณสุข /แนวทางการพัฒนาการสนับสนุนการสาธารณสุข ส่งเสริมสุขภาพ ครอบคลุมอ่อน (ต่อ)

ที่	โครงการ	วัตถุประสงค์	เป้าหมาย (ผลผลิตของโครงการ)	งบประมาณและที่ผ่านมา				ตัวชี้วัด (KPI)	ผลที่คาดว่าจะได้รับ	หน่วยงาน รับผิดชอบหลัก
				๒๕๖๑ (บาท)	๒๕๖๒ (บาท)	๒๕๖๓ (บาท)	๒๕๖๔ (บาท)			
๘	โครงการฝึกอบรมอาสาสมัครผู้ดูแลสุขภาพผู้ป่วยติดบ้านติดเตียง	เพื่อดูแลสุขภาพผู้ป่วยติดบ้าน ติดเตียง	๑ โครงการ	๕๐,๐๐๐	๕๐,๐๐๐	๕๐,๐๐๐	๕๐,๐๐๐	ฝึกอบรมอาสาสมัครผู้ดูแลสุขภาพผู้ป่วยติดบ้านติดเตียง ๑ โครงการ	ผู้ป่วยติดบ้าน ติดเตียง มีผู้ดูแลด้านสุขภาพอย่างถูกวิธี	กองสาธารณสุข
๙	โครงการฝึกอบรมอาสาสมัครผู้ดูแลสุขภาพสูงอายุระยะยาว	เพื่อดูแลสุขภาพสูงอายุ ระยะยาว	๑ โครงการ	๕๐,๐๐๐	๕๐,๐๐๐	๕๐,๐๐๐	๕๐,๐๐๐	ฝึกอบรมอาสาสมัครผู้ดูแลสุขภาพสูงอายุ ระยะยาว ๑ โครงการ	ผู้สูงอายุ มีผู้ดูแลด้านสุขภาพ แบบระยะยาว	กองสาธารณสุข
๑๐	โครงการจัดทำข้อบัญญัติ ตามพระราชบัญญัติสาธารณสุข พ.ศ.๒๕๓๕	เพื่อจัดทำข้อบัญญัติตามพระราชบัญญัติสาธารณสุข	๑ โครงการ	๓๐,๐๐๐	๓๐,๐๐๐	๓๐,๐๐๐	๓๐,๐๐๐	จัดทำข้อบัญญัติตามพระราชบัญญัติสาธารณสุข ๑ โครงการ	มีแนวทางในการปฏิบัติงานด้านสาธารณสุข	กองสาธารณสุข
๑๑	โครงการตรวจสอบคุณภาพน้ำอุปโภค - บริโภค	เพื่อตรวจสอบคุณภาพน้ำอุปโภค - บริโภค	๑ โครงการ	๓๐,๐๐๐	๓๐,๐๐๐	๓๐,๐๐๐	๓๐,๐๐๐	ตรวจสอบคุณภาพน้ำอุปโภค - บริโภค ๑ โครงการ	ประชาชนได้รับน้ำอุปโภคบริโภคที่สะอาดปลอดภัยปนเปื้อน	กองสาธารณสุข
๑๒	โครงการซ่อมแซมบำรุงรถยนต์ และอุปกรณ์ในระบบการแพทย์ฉุกเฉิน	เพื่อให้การช่วยเหลือผู้ป่วย อย่างรวดเร็วทันต่อเหตุการณ์	๑ โครงการ	๕๐,๐๐๐	๕๐,๐๐๐	๕๐,๐๐๐	๕๐,๐๐๐	ซ่อมแซมบำรุงรถยนต์ และอุปกรณ์ในระบบการแพทย์ฉุกเฉิน ๑ โครงการ	ผู้ป่วยได้รับการช่วยเหลือ อย่างรวดเร็วทันต่อเหตุการณ์	กองสาธารณสุข
๑๓	สนับสนุนค่าตอบแทนสำหรับชุดปฏิบัติการในระบบบริการการแพทย์ฉุกเฉิน	เพื่อปฏิบัติการด้านการแพทย์ฉุกเฉิน	๑ โครงการ	๕๐๐,๐๐๐	๕๐๐,๐๐๐	๕๐๐,๐๐๐	๕๐๐,๐๐๐	สนับสนุนค่าตอบแทนสำหรับชุดปฏิบัติการในระบบบริการการแพทย์ฉุกเฉิน ๑ โครงการ	มีทีมปฏิบัติการด้านการแพทย์ฉุกเฉิน	กองสาธารณสุข
๑๔	โครงการฝึกอบรมการพัฒนาศักยภาพและอบรมฟื้นฟูให้ความรู้ผู้ปฏิบัติงานการแพทย์ฉุกเฉินประจำปี	เพื่อปฏิบัติการด้านการแพทย์ฉุกเฉิน	๑ โครงการ	๓๐,๐๐๐	๓๐,๐๐๐	๓๐,๐๐๐	๓๐,๐๐๐	ฝึกอบรมการพัฒนาศักยภาพและอบรมฟื้นฟูให้ความรู้ผู้ปฏิบัติงานการแพทย์ฉุกเฉิน ๑ โครงการ	มีทีมปฏิบัติการด้านการแพทย์ฉุกเฉิน	กองสาธารณสุข
๑๕	โครงการจัดซื้อวัสดุวิทยาศาสตร์หรือการแพทย์ เช่นเครื่องวัดความดัน เครื่องเจาะเลือดตรวจเบาหวาน และกิโลช่างน้ำหนัก ประจำหมู่บ้าน ภายในเขตพื้นที่ อบต.ทับคล้อ (หมู่ที่ ๑ - หมู่ที่ ๑๑)	เพื่อพัฒนาด้านการบริการสาธารณสุข	๑ โครงการ	๕๐,๐๐๐	๕๐,๐๐๐	๕๐,๐๐๐	๕๐,๐๐๐	จัดซื้อเครื่องวัดความดัน เครื่องเจาะเลือดตรวจเบาหวาน และกิโลช่างน้ำหนัก ๑ โครงการ	มีแนวทางการพัฒนาด้านการบริการสาธารณสุข	สำนักปลัด กองสาธารณสุข

ที่	โครงการ	วัตถุประสงค์	เป้าหมาย (ผลผลิตของโครงการ)	งบประมาณและที่ผ่านมา				ตัวชี้วัด (KPI)	ผลที่คาดว่าจะได้รับ	หน่วยงาน รับผิดชอบหลัก
				๒๕๖๑ (บาท)	๒๕๖๒ (บาท)	๒๕๖๓ (บาท)	๒๕๖๔ (บาท)			
๑๖	ซ่อมแซมเครื่องออกกำลังกาย ภายในเขตพื้นที่ อบต.ทับคล้อ (หมู่ที่ ๑ - หมู่ที่ ๑๑)	เพื่อสนับสนุนด้าน การเสริมสร้างสุขภาพร่างกายที่ดี ของประชาชน ภายในเขตพื้นที่ อบต. ทับคล้อ	๑ โครงการ	๕๐,๐๐๐	๕๐,๐๐๐	๕๐,๐๐๐	๕๐,๐๐๐	ซ่อมแซมเครื่องออกกำลังกาย ๑ โครงการ	ประชาชน มี สุขภาพร่างกาย สมบูรณ์แข็งแรง	สำนักปลัด กองช่าง
๑๗	โครงการส่งเสริมกิจกรรมการออกกำลังกาย (จัดซื้อชุดเครื่องขยายเสียง ตู้ลำโพง พร้อมอุปกรณ์) ภายในเขตพื้นที่ อบต.ทับคล้อ (หมู่ที่ ๑ - หมู่ที่ ๑๑)		๑ โครงการ	๒๐๐,๐๐๐	๒๐๐,๐๐๐	๒๐๐,๐๐๐	๒๐๐,๐๐๐	ส่งเสริมกิจกรรมการออกกำลังกาย ๑ โครงการ		สำนักปลัด กองสาธารณสุข
๑๘	ก่อสร้างลานกีฬา คสล.อเนกประสงค์ ภายในเขตพื้นที่ อบต.ทับคล้อ (หมู่ที่ ๑ - หมู่ที่ ๑๑)		๑ โครงการ	๓๐๐,๐๐๐	๓๐๐,๐๐๐	๓๐๐,๐๐๐	๓๐๐,๐๐๐	ก่อสร้างลานกีฬา คสล. ๑ โครงการ	กองช่าง	
๑๙	ก่อสร้างหลังคา กันแดดและฝน บริเวณเครื่องออกกำลังกายและสนามเด็กเล่น หมู่ที่ ๑		๑ โครงการ	๒๐๐,๐๐๐				ก่อสร้างหลังคา กันแดดและ ฝนเครื่องออกกำลังกายและ สนามเด็กเล่น ๑ โครงการ	กองช่าง	
๒๐	ตีเส้นสนามกีฬา บริเวณลานอาคารอเนกประสงค์ ,ภายในหมู่บ้าน หมู่ที่ ๑		๑ โครงการ		๕๐,๐๐๐			ตีเส้นสนามกีฬา ๑ โครงการ	กองช่าง	
<b>รวม</b>	<b>๒๐ โครงการ</b>	<b>-</b>	<b>-</b>	<b>๒,๕๖๐,๐๐๐</b>	<b>๒,๔๑๐,๐๐๐</b>	<b>๒,๓๖๐,๐๐๐</b>	<b>๒,๓๖๐,๐๐๐</b>	<b>-</b>	<b>-</b>	<b>-</b>

ก. ยุทธศาสตร์จังหวัดพิจิตร ที่ ๓. การเสริมสร้างสังคมคุณภาพ สันติสุขอย่างยั่งยืน

ข. ยุทธศาสตร์การพัฒนาขององค์กรปกครองส่วนท้องถิ่นในเขตจังหวัดพิจิตร ที่ ๓. การเสริมสร้างสังคมและคุณภาพชีวิตตามแนวทางเศรษฐกิจพอเพียงอย่างยั่งยืน

๓. ยุทธศาสตร์การแก้ไขปัญหาและพัฒนาสังคมตามแนวทางเศรษฐกิจพอเพียง

๓.๕ แผนงานการรักษาความสงบภายใน /แนวทางการพัฒนาการรักษาความปลอดภัยในชีวิต และทรัพย์สินรวมถึงการพัฒนาระบบการป้องกันและบรรเทาสาธารณภัย

ที่	โครงการ	วัตถุประสงค์	เป้าหมาย (ผลผลิตของโครงการ)	งบประมาณและที่ผ่านมา				ตัวชี้วัด (KPI)	ผลที่คาดว่าจะได้รับ	หน่วยงาน รับผิดชอบหลัก
				๒๕๖๑ (บาท)	๒๕๖๒ (บาท)	๒๕๖๓ (บาท)	๒๕๖๔ (บาท)			
๑	โครงการจัดฝึกอบรม /ฝึกทบทวนอาสาสมัครป้องกันภัยฝ่ายพลเรือน/ ลส.ชบ.	เพื่อพัฒนาการรักษาความปลอดภัยในชีวิต และทรัพย์สินรวมถึงการพัฒนาระบบการป้องกันและบรรเทาสาธารณภัยให้กับประชาชนภายในเขตพื้นที่ อบต.ทับคล้อ	๑ โครงการ	๕๐,๐๐๐	๕๐,๐๐๐	๕๐,๐๐๐	๕๐,๐๐๐	ฝึกอบรม /ฝึกทบทวนอาสาสมัครป้องกันภัยฝ่ายพลเรือน/ ลส.ชบ. ๑ โครงการ	มีแนวการพัฒนา ระบบการป้องกัน และบรรเทาสา ธารณภัยรักษา ความปลอดภัย ในชี วิ ต และ ทรัพย์สิน	สำนักปลัด
๒	โครงการรณรงค์ป้องกันและลดอุบัติเหตุทางถนนช่วงเทศกาลต่างๆ	เพื่อพัฒนาการรักษาความปลอดภัยในชีวิต และทรัพย์สินรวมถึงการพัฒนาระบบการป้องกันและบรรเทาสาธารณภัยให้กับประชาชนภายในเขตพื้นที่ อบต.ทับคล้อ	๑ โครงการ	๕๐,๐๐๐	๕๐,๐๐๐	๕๐,๐๐๐	๕๐,๐๐๐	รณรงค์ป้องกันและลดอุบัติเหตุทางถนนช่วงเทศกาลต่างๆ ๑ โครงการ		สำนักปลัด
๓	โครงการจัดซื้อผ้าห่มป้องกันภัยหนาว	เพื่อพัฒนาการรักษาความปลอดภัยในชีวิต และทรัพย์สินรวมถึงการพัฒนาระบบการป้องกันและบรรเทาสาธารณภัยให้กับประชาชนภายในเขตพื้นที่ อบต.ทับคล้อ	๑ โครงการ	๑๐๐,๐๐๐	๑๐๐,๐๐๐	๑๐๐,๐๐๐	๑๐๐,๐๐๐	จัดซื้อผ้าห่มป้องกันภัยหนาว ๑ โครงการ		สำนักปลัด
๔	โครงการจัดซื้อ ชุดเครื่องแบบ,วิทยุสื่อสารอาสาสมัครป้องกันภัยฝ่ายพลเรือน	เพื่อพัฒนาการรักษาความปลอดภัยในชีวิต และทรัพย์สินรวมถึงการพัฒนาระบบการป้องกันและบรรเทาสาธารณภัยให้กับประชาชนภายในเขตพื้นที่ อบต.ทับคล้อ	๑ โครงการ	๒๐๐,๐๐๐	๒๐๐,๐๐๐	๒๐๐,๐๐๐	๒๐๐,๐๐๐	จัดซื้อ ชุดเครื่องแบบ,วิทยุสื่อสาร ฯ ๑ โครงการ		สำนักปลัด
๕	โครงการติดตั้งไฟฟ้าสัญญาณเตือนจราจร ,กระจกเลนซ์นูน ,ป้ายเตือนจราจร ,ตีเส้นผิวจราจร (เพื่อลดความเร็ว) ภายในเขตพื้นที่ อบต.ทับคล้อ (หมู่ที่ ๑ - หมู่ที่ ๑๑)	เพื่อพัฒนาการรักษาความปลอดภัยในชีวิต และทรัพย์สินรวมถึงการพัฒนาระบบการป้องกันและบรรเทาสาธารณภัยให้กับประชาชนภายในเขตพื้นที่ อบต.ทับคล้อ	๑ โครงการ	๒๐๐,๐๐๐	๒๐๐,๐๐๐	๒๐๐,๐๐๐	๒๐๐,๐๐๐	ติดตั้งไฟฟ้าสัญญาณเตือนจราจร ,กระจกเลนซ์นูน,ป้ายจราจร,ตีเส้นผิวจราจร ๑ โครงการ		กองช่าง
๖	ซ่อมแซมไฟฟ้าสัญญาณเตือนจราจร ,กระจกเลนซ์นูน ภายในเขตพื้นที่ อบต.ทับคล้อ (หมู่ที่ ๑ - หมู่ที่ ๑๑)	เพื่อพัฒนาการรักษาความปลอดภัยในชีวิต และทรัพย์สินรวมถึงการพัฒนาระบบการป้องกันและบรรเทาสาธารณภัยให้กับประชาชนภายในเขตพื้นที่ อบต.ทับคล้อ	๑ โครงการ	๕๐,๐๐๐	๕๐,๐๐๐	๕๐,๐๐๐	๕๐,๐๐๐	ซ่อมแซมไฟฟ้าสัญญาณเตือนจราจร ,กระจกเลนซ์นูน ๑ โครงการ		กองช่าง
๗	โครงการก่อสร้างติดตั้งราวเหล็กกัน /ซ่อมแซมราวเหล็กกัน เพื่อป้องกัน และลดอุบัติเหตุ ภายในเขตพื้นที่ อบต.ทับคล้อ (หมู่ที่ ๑ - หมู่ที่ ๑๑)	เพื่อพัฒนาการรักษาความปลอดภัยในชีวิต และทรัพย์สินรวมถึงการพัฒนาระบบการป้องกันและบรรเทาสาธารณภัยให้กับประชาชนภายในเขตพื้นที่ อบต.ทับคล้อ	๑ โครงการ	๒๐๐,๐๐๐	๒๐๐,๐๐๐	๒๐๐,๐๐๐	๒๐๐,๐๐๐	ติดตั้งราวเหล็กกัน ป้องกันและลดอุบัติเหตุ ๑ โครงการ		กองช่าง
๘	เรียงหินใหญ่กันตลิ่งพัง ,ไหลทางพัง ภายในเขตพื้นที่ อบต.ทับคล้อ (หมู่ที่ ๑ - หมู่ที่ ๑๑)	เพื่อพัฒนาการรักษาความปลอดภัยในชีวิต และทรัพย์สินรวมถึงการพัฒนาระบบการป้องกันและบรรเทาสาธารณภัยให้กับประชาชนภายในเขตพื้นที่ อบต.ทับคล้อ	๑ โครงการ	๒๐๐,๐๐๐	๒๐๐,๐๐๐	๒๐๐,๐๐๐	๒๐๐,๐๐๐	เรียงหินใหญ่กันตลิ่งพัง ,ไหลทางพัง ๑ โครงการ		กองช่าง

## /๓.๕ แผนงานการรักษาความสงบภายใน /แนวทางการพัฒนาการรักษาความปลอดภัยในชีวิต และทรัพย์สินรวมถึงการพัฒนากระบวนการป้องกันและบรรเทาสาธารณภัย (ต่อ)

ที่	โครงการ	วัตถุประสงค์	เป้าหมาย (ผลผลิตของโครงการ)	งบประมาณและที่ผ่านมา				ตัวชี้วัด (KPI)	ผลที่คาดว่าจะได้รับ	หน่วยงาน รับผิดชอบหลัก
				๒๕๖๑ (บาท)	๒๕๖๒ (บาท)	๒๕๖๓ (บาท)	๒๕๖๔ (บาท)			
๙	ก่อสร้างรั้วรอบสระน้ำใน โรงเรียนวัดป่าเรไร หมู่ที่ ๒	เพื่อพัฒนาการรักษาความปลอดภัยในชีวิต และทรัพย์สินรวมถึงการพัฒนากระบวนการป้องกันและบรรเทาสาธารณภัยให้ประชาชน ภายในเขตพื้นที่ อบต.ทับคล้อ	๑ โครงการ				๑๐๐,๐๐๐	ก่อสร้างรั้วรอบสระน้ำ ๑ โครงการ	มีแนวการพัฒนากระบวนการป้องกันและบรรเทาสาธารณภัยรักษาความปลอดภัย ในชีวิต และทรัพย์สิน	กองช่าง
๑๐	ก่อสร้างคัน คสล.ป้องกันน้ำท่วมได้ราวเหล็ก หน้าวัดสายดงยาง หมู่ที่ ๑๐		๑ โครงการ		๑๐๐,๐๐๐		๑๐๐,๐๐๐	ก่อสร้างคัน คสล.ป้องกันน้ำท่วม ๑ โครงการ		กองช่าง
๑๑	เรียงหินใหญ่กันบริเวณหน้าท่าระบายน้ำ ซอยอำเภพัฒนา พร้อมลงดินลูกรัง หมู่ที่ ๑๑		๑ โครงการ				๑๐๐,๐๐๐	เรียงหินใหญ่ ๑ โครงการ		กองช่าง
<b>รวม</b>	<b>๑๑ โครงการ</b>	<b>-</b>	<b>-</b>	<b>๑,๐๕๐,๐๐๐</b>	<b>๑,๑๕๐,๐๐๐</b>	<b>๑,๐๕๐,๐๐๐</b>	<b>๑,๓๕๐,๐๐๐</b>	<b>-</b>	<b>-</b>	<b>-</b>

ก. ยุทธศาสตร์จังหวัดพิจิตร ที่ ๓. การเสริมสร้างสังคมคุณภาพ สันติสุขอย่างยั่งยืน

ข. ยุทธศาสตร์การพัฒนาขององค์กรปกครองส่วนท้องถิ่นในเขตจังหวัดพิจิตร ที่ ๓. การเสริมสร้างสังคมและคุณภาพชีวิตตามแนวทางเศรษฐกิจพอเพียงอย่างยั่งยืน

๓. ยุทธศาสตร์การแก้ไขปัญหาและพัฒนาสังคมตามแนวทางเศรษฐกิจพอเพียง

๓.๖ แผนงานเคหะและชุมชน /แนวทางการพัฒนาการรักษาความปลอดภัยในชีวิต และทรัพย์สินรวมถึงการพัฒนาระบบการป้องกันและบรรเทาสาธารณภัย

ที่	โครงการ	วัตถุประสงค์	เป้าหมาย (ผลผลิตของโครงการ)	งบประมาณและที่ผ่านมา				ตัวชี้วัด (KPI)	ผลที่คาดว่าจะได้รับ	หน่วยงาน รับผิดชอบหลัก
				๒๕๖๑ (บาท)	๒๕๖๒ (บาท)	๒๕๖๓ (บาท)	๒๕๖๔ (บาท)			
๑	โครงการขยายเขตไฟฟ้าส่วนภูมิภาค ภายในเขตพื้นที่ อบต.ทับคล้อ (หมู่ที่ ๑ - หมู่ที่ ๑๑)	เพื่อพัฒนาการรักษาความปลอดภัยในชีวิต และทรัพย์สินรวมถึงการพัฒนาระบบการป้องกันและบรรเทาสาธารณภัยให้กับประชาชนภายในเขตพื้นที่ อบต.ทับคล้อ	๑ โครงการ	๑,๐๐๐,๐๐๐	๑,๐๐๐,๐๐๐	๑,๐๐๐,๐๐๐	๑,๐๐๐,๐๐๐	ขยายเขตไฟฟ้าส่วนภูมิภาค ๑ โครงการ	มีแนวทางการพัฒนาระบบการป้องกัน	กองช่าง
๒	โครงการขยายติดตั้งไฟฟ้าสาธารณะริมทาง , ไฟฟ้าสาธารณะ แบบโซล่าเซลล์ ภายในเขตพื้นที่ อบต.ทับคล้อ (หมู่ที่ ๑ - หมู่ที่ ๑๑)		๑ โครงการ	๒๐๐,๐๐๐	๒๐๐,๐๐๐	๒๐๐,๐๐๐	๒๐๐,๐๐๐	ขยายติดตั้งไฟฟ้าสาธารณะ ๑ โครงการ	และบรรเทาสาธารณภัยรักษาความปลอดภัย	กองช่าง
๓	โครงการปรับปรุงซ่อมแซมไฟฟ้าสาธารณะริมทาง ภายในเขตพื้นที่ อบต.ทับคล้อ (หมู่ที่ ๑ - หมู่ที่ ๑๑)		๑ โครงการ	๒๐๐,๐๐๐	๒๐๐,๐๐๐	๒๐๐,๐๐๐	๒๐๐,๐๐๐	ปรับปรุงซ่อมแซมไฟฟ้า สาธารณะ ๑ โครงการ	ใน ชีวิต และทรัพย์สิน	กองช่าง
๔	โครงการติดตั้งระบบเครื่องผลิตไฟฟ้า ภายในเขตพื้นที่ อบต.ทับคล้อ (หมู่ที่ ๑ - หมู่ที่ ๑๑)		๑ โครงการ	๒๐๐,๐๐๐	๒๐๐,๐๐๐	๒๐๐,๐๐๐	๒๐๐,๐๐๐	ติดตั้งระบบเครื่องผลิต ไฟฟ้า ๑ โครงการ		กองช่าง
๕	เปลี่ยนแปลงเสาไฟฟ้า ซอยเข้าโรงเรียนวัดป่าเรไร หมู่ที่ ๒		๑ โครงการ	๑๐๐,๐๐๐				เปลี่ยนแปลงเสาไฟฟ้า ๑ โครงการ		กองช่าง
๖	เปลี่ยนแปลงสายไฟฟ้าสาธารณะในหมู่บ้าน จากสายโทรศัพท์เปลี่ยนเป็นสายไฟมาตรฐาน หมู่ที่ ๔		๑ โครงการ				๑๐๐,๐๐๐	เปลี่ยนแปลงสายไฟฟ้า ๑ โครงการ		กองช่าง
๗	ย้ายเสาไฟฟ้าจากเดิม ซึ่งตั้งอยู่กลางที่ของชาวบ้านมาอยู่ริมถนน คสล. ภายในหมู่บ้าน หมู่ที่ ๔		๑ โครงการ				๒๐๐,๐๐๐	ย้ายเสาไฟฟ้า ๑ โครงการ		กองช่าง
๘	เปลี่ยนเสาไฟฟ้าจากเสาไม้ เป็นเสาคอนกรีต ภายในหมู่บ้าน หมู่ที่ ๔		๑ โครงการ				๒๐๐,๐๐๐	เปลี่ยนเสาไฟฟ้า ๑ โครงการ		กองช่าง
๙	ติดตั้งเดินสายไฟฟ้า/จัดซื้ออุปกรณ์ เพื่อเปลี่ยนแปลงเดินสายไฟฟ้า ภายในหมู่บ้าน หมู่ที่ ๕		๑ โครงการ		๕๐,๐๐๐		๕๐,๐๐๐	ติดตั้งเดินสายไฟฟ้า ๑ โครงการ		กองช่าง
๑๐	เปลี่ยนเสาไฟฟ้าจากเสาไม้เป็นเสา คสล. (สายบ้านนายบุญช่วย สังข์ทอง) และภายในหมู่ที่ ๑๐		๑ โครงการ		๑๐๐,๐๐๐		๑๐๐,๐๐๐	เปลี่ยนเสาไฟฟ้า ๑ โครงการ		กองช่าง
<b>รวม</b>	<b>๑๐ โครงการ</b>	<b>-</b>	<b>-</b>	<b>๑,๗๐๐,๐๐๐</b>	<b>๑,๗๕๐,๐๐๐</b>	<b>๑,๖๐๐,๐๐๐</b>	<b>๒,๒๕๐,๐๐๐</b>	<b>-</b>	<b>-</b>	<b>-</b>

ก. ยุทธศาสตร์จังหวัดพิจิตร ที่ ๓. การเสริมสร้างสังคมคุณภาพ สันติสุขอย่างยั่งยืน

ข. ยุทธศาสตร์การพัฒนาขององค์กรปกครองส่วนท้องถิ่นในเขตจังหวัดพิจิตร ที่ ๓. การเสริมสร้างสังคมและคุณภาพชีวิตตามแนวทางเศรษฐกิจพอเพียงอย่างยั่งยืน

๓. ยุทธศาสตร์การแก้ไขปัญหาและพัฒนาสังคมตามแนวทางเศรษฐกิจพอเพียง

๓.๗ แผนงานสังคมสงเคราะห์ /แนวทางการพัฒนาการสนับสนุนการสงเคราะห์ และสวัสดิการ

ที่	โครงการ	วัตถุประสงค์	เป้าหมาย (ผลผลิตของโครงการ)	งบประมาณและที่ผ่านมา				ตัวชี้วัด (KPI)	ผลที่คาดว่าจะได้รับ	หน่วยงาน รับผิดชอบหลัก
				๒๕๖๑ (บาท)	๒๕๖๒ (บาท)	๒๕๖๓ (บาท)	๒๕๖๔ (บาท)			
๑	โครงการสนับสนุนช่วยเหลือสงเคราะห์ผู้สูงอายุ ,ผู้พิการ ,ผู้ยากไร้ และผู้ด้อยโอกาสทางสังคม	เพื่อให้ความช่วยเหลือ ผู้สูงอายุ ผู้พิการ และผู้ด้อยโอกาสทางสังคม	๑ โครงการ	๕๐,๐๐๐	๕๐,๐๐๐	๕๐,๐๐๐	๕๐,๐๐๐	สนับสนุนช่วยเหลือสงเคราะห์ผู้สูงอายุ ,ผู้พิการ ,ผู้ยากไร้ และผู้ด้อยโอกาสทางสังคม ๑ โครงการ	มีการให้การช่วยเหลือผู้สูงอายุ ผู้พิการ และผู้ด้อยโอกาสทางสังคม	กองสวัสดิการสังคม
๒	โครงการสนับสนุนงบประมาณชมรมผู้สูงอายุ	เพื่อให้ความช่วยเหลือผู้สูงอายุ	๑ โครงการ	๕๐,๐๐๐	๕๐,๐๐๐	๕๐,๐๐๐	๕๐,๐๐๐	สนับสนุนงบประมาณชมรมผู้สูงอายุ ๑ โครงการ	ผู้สูงอายุ มีรายได้ในการเลี้ยงดูตนเอง	กองสวัสดิการสังคม
๓	โครงการอาสาสมัครดูแลผู้สูงอายุ (อผส.)	เพื่อให้ความช่วยเหลือผู้สูงอายุ	๑ โครงการ	๑๐๐,๐๐๐	๑๐๐,๐๐๐	๑๐๐,๐๐๐	๑๐๐,๐๐๐	อาสาสมัครดูแลผู้สูงอายุ (อผส.) ๑ โครงการ	มีผู้ดูแลให้ความช่วยเหลือผู้สูงอายุ	กองสวัสดิการสังคม
๔	โครงการสนับสนุนช่วยเหลือสงเคราะห์ผู้ติดเชื้อเอดส์/ฝึกรวมให้ความรู้เกี่ยวกับโรคเอดส์	เพื่อให้ความช่วยเหลือผู้ติดเชื้อเอดส์และการป้องกัน	๑ โครงการ	๑๐๐,๐๐๐	๑๐๐,๐๐๐	๑๐๐,๐๐๐	๑๐๐,๐๐๐	สนับสนุนช่วยเหลือสงเคราะห์ผู้ติดเชื้อเอดส์ ๑ โครงการ	มีความช่วยเหลือผู้ติดเชื้อเอดส์และการป้องกัน	กองสวัสดิการสังคม
๕	โครงการดำเนินงานศูนย์พัฒนาครอบครัวในชุมชนตำบลทับคล้อ (ศพค.)	เพื่อพัฒนาด้านพื้นฐานครอบครัวที่ดีในชุมชน	๑ โครงการ	๑๐,๐๐๐	๑๐,๐๐๐	๑๐,๐๐๐	๑๐,๐๐๐	ดำเนินงานศูนย์พัฒนาครอบครัวในชุมชนตำบลทับคล้อ (ศพค.) ๑ โครงการ	ในชุมชนมีพื้นฐานครอบครัวที่ดีลดปัญหาทางสังคม	กองสวัสดิการสังคม
๖	โครงการก่อสร้างที่อยู่อาศัยให้กับครอบครัวผู้ยากไร้ ภายในตำบล (บ้านเทิดไถ่) ภายในเขตพื้นที่ อบต.ทับคล้อ (หมู่ที่ ๑ - หมู่ที่ ๑๑)	เพื่อสงเคราะห์ที่อยู่อาศัยให้กับครอบครัวผู้ยากไร้	๑ โครงการ	๒๐๐,๐๐๐	๒๐๐,๐๐๐	๒๐๐,๐๐๐	๒๐๐,๐๐๐	ก่อสร้างที่อยู่อาศัยให้กับครอบครัวผู้ยากไร้ ๑โครงการ	ครอบครัวผู้ยากไร้มีที่อยู่อาศัย	กองสวัสดิการสังคม กองช่าง
๗	โครงการบำรุงรักษาซ่อมแซม /ปรับปรุงต่อเติมที่อยู่อาศัยให้กับประชาชน ผู้ยากไร้ ผู้ด้อยโอกาส และปรับปรุงสภาพแวดล้อมที่อยู่อาศัยสำหรับผู้พิการและผู้สูงอายุ ภายในเขตพื้นที่ อบต.ทับคล้อ (หมู่ที่ ๑ - หมู่ที่ ๑๑)	เพื่อสงเคราะห์ที่อยู่อาศัยให้กับผู้ยากไร้ ,ผู้ด้อยโอกาส	๑ โครงการ	๕๐,๐๐๐	๕๐,๐๐๐	๕๐,๐๐๐	๕๐,๐๐๐	บำรุงรักษาซ่อมแซม /ปรับปรุงต่อเติม ที่อยู่อาศัยให้กับประชาชน ผู้ยากไร้ ผู้ด้อยโอกาส ๑ โครงการ	ผู้ยากไร้ ,ผู้ด้อยโอกาสมีการ ดูแลที่อยู่อาศัย	กองสวัสดิการสังคม กองช่าง

ที่	โครงการ	วัตถุประสงค์	เป้าหมาย (ผลผลิตของโครงการ)	งบประมาณและที่ผ่านมา				ตัวชี้วัด (KPI)	ผลที่คาดว่าจะได้รับ	หน่วยงาน รับผิดชอบหลัก
				๒๕๖๑ (บาท)	๒๕๖๒ (บาท)	๒๕๖๓ (บาท)	๒๕๖๔ (บาท)			
๘	โครงการส่งเสริมสนับสนุนด้านครอบครัวหรือด้านเด็กและเยาวชน	เพื่อลดปัญหาต่างๆ ทางสังคมด้านครอบครัวหรือด้านเด็กและเยาวชน	๑ โครงการ	๕๐,๐๐๐	๕๐,๐๐๐	๕๐,๐๐๐	๕๐,๐๐๐	ส่งเสริมสนับสนุนด้านครอบครัวหรือด้านเด็กและเยาวชน ๑ โครงการ	มีการแก้ไขปัญหาต่างๆทางสังคมด้านครอบครัวหรือด้านเด็กและเยาวชน	กองสวัสดิการสังคม
๙	โครงการสนับสนุนอุปกรณ์ช่วยเดิน สำหรับผู้พิการ,ผู้ป่วย และผู้สูงอายุ	เพื่อให้ความช่วยเหลือสำหรับผู้พิการ, ผู้ป่วย และผู้สูงอายุ	๑ โครงการ	๕๐,๐๐๐	๕๐,๐๐๐	๕๐,๐๐๐	๕๐,๐๐๐	สนับสนุนอุปกรณ์ช่วยเดินสำหรับผู้พิการ และผู้สูงอายุ ๑ โครงการ	มีการให้การช่วยเหลือสำหรับผู้พิการ,ผู้ป่วย และผู้สูงอายุ ภายในตำบล	กองสวัสดิการสังคม
๑๐	โครงการพัฒนาศักยภาพผู้สูงอายุ ผู้พิการ และผู้ด้อยโอกาสทางสังคม	เพื่อพัฒนาศักยภาพผู้สูงอายุ ผู้พิการ และผู้ด้อยโอกาสทางสังคม	๑ โครงการ	๕๐,๐๐๐	๕๐,๐๐๐	๕๐,๐๐๐	๕๐,๐๐๐	พัฒนาศักยภาพผู้สูงอายุ ผู้พิการ และผู้ด้อยโอกาสทางสังคม ๑ โครงการ	ผู้สูงอายุ ผู้พิการ และผู้ด้อยโอกาสทางสังคม มีการพัฒนาศักยภาพของตนเองเพิ่มขึ้น	กองสวัสดิการสังคม
<b>รวม</b>	<b>๑๐ โครงการ</b>	<b>-</b>	<b>-</b>	<b>๑๕๐,๐๐๐</b>	<b>๑๕๐,๐๐๐</b>	<b>๑๕๐,๐๐๐</b>	<b>๑๕๐,๐๐๐</b>	<b>-</b>	<b>-</b>	<b>-</b>

ก. ยุทธศาสตร์จังหวัดพิจิตร ที่ ๓. การเสริมสร้างสังคมคุณภาพ สันติสุขอย่างยั่งยืน

ข. ยุทธศาสตร์การพัฒนาขององค์กรปกครองส่วนท้องถิ่นในเขตจังหวัดพิจิตร ที่ ๓. การเสริมสร้างสังคมและคุณภาพชีวิตตามแนวทางเศรษฐกิจพอเพียงอย่างยั่งยืน

๓. ยุทธศาสตร์การแก้ไขปัญหาและพัฒนาสังคมตามแนวทางเศรษฐกิจพอเพียง

๓.๘ แผนงานงบกลาง /แนวทางการพัฒนาการสนับสนุนการสงเคราะห์ และสวัสดิการ /แนวทางการพัฒนาการรักษาความปลอดภัยในชีวิต และทรัพย์สินรวมถึงการพัฒนาระบบการป้องกันและบรรเทาสาธารณภัย /แนวทางการพัฒนาการสนับสนุนการสาธารณสุข ส่งเสริมสุขภาพ ครอบครัวอบอุ่น

ที่	โครงการ	วัตถุประสงค์	เป้าหมาย (ผลผลิตของโครงการ)	งบประมาณและที่ผ่านมา				ตัวชี้วัด (KPI)	ผลที่คาดว่าจะได้รับ	หน่วยงาน รับผิดชอบหลัก
				๒๕๖๑ (บาท)	๒๕๖๒ (บาท)	๒๕๖๓ (บาท)	๒๕๖๔ (บาท)			
๑	โครงการสนับสนุนเบี้ยยังชีพผู้สูงอายุ สำหรับสนับสนุนการสร้างหลักประกันรายได้ให้แก่ผู้สูงอายุ ภายในเขตพื้นที่ อบต.ทับคล้อ (หมู่ที่ ๑ - หมู่ที่ ๑๑)	เพื่อสนับสนุนการสร้างหลักประกันรายได้ให้แก่ผู้สูงอายุ	๑ โครงการ	๒๐,๐๐๐,๐๐๐	๒๐,๐๐๐,๐๐๐	๒๐,๐๐๐,๐๐๐	๒๐,๐๐๐,๐๐๐	สนับสนุนเบี้ยยังชีพผู้สูงอายุ ๑ โครงการ	ผู้สูงอายุ ได้รับการสนับสนุนการสร้างหลักประกันรายได้	กองสวัสดิการสังคม
๒	โครงการสนับสนุนเบี้ยยังชีพคนพิการ สำหรับสนับสนุนสวัสดิการทางสังคมให้แก่ผู้พิการหรือทุพพลภาพ ภายในเขตพื้นที่ อบต.ทับคล้อ (หมู่ที่ ๑ - หมู่ที่ ๑๑)	เพื่อสนับสนุนสวัสดิการทางสังคมให้แก่ผู้พิการหรือทุพพลภาพ	๑ โครงการ	๕,๐๐๐,๐๐๐	๕,๐๐๐,๐๐๐	๕,๐๐๐,๐๐๐	๕,๐๐๐,๐๐๐	สนับสนุนเบี้ยยังชีพคนพิการ ๑ โครงการ	คนพิการได้รับการสนับสนุนสวัสดิการทางสังคม	กองสวัสดิการสังคม
๓	โครงการสนับสนุนเบี้ยยังชีพผู้ป่วยโรคเอดส์ สำหรับสนับสนุนการจ่ายเงินสงเคราะห์เบี้ยยังชีพผู้ป่วยเอดส์ ภายในเขตพื้นที่ อบต.ทับคล้อ (หมู่ที่ ๑ - หมู่ที่ ๑๑)	เพื่อสนับสนุนการจ่ายเงินสงเคราะห์เบี้ยยังชีพผู้ป่วยเอดส์	๑ โครงการ	๒๐๐,๐๐๐	๒๐๐,๐๐๐	๒๐๐,๐๐๐	๒๐๐,๐๐๐	สนับสนุนเบี้ยยังชีพผู้ป่วยโรคเอดส์ ๑ โครงการ	ผู้ป่วยโรคเอดส์ได้รับการสนับสนุนการจ่ายเงินสงเคราะห์เบี้ยยังชีพผู้ป่วยเอดส์	กองสวัสดิการสังคม
๔	โครงการช่วยเหลือผู้ประสบภัย กรณีฉุกเฉินที่มีสาธารณภัยเกิดขึ้น หรือบรรเทาปัญหาความเดือดร้อนของประชาชน ภายในเขตพื้นที่ อบต.ทับคล้อ (หมู่ที่ ๑ - หมู่ที่ ๑๑)	เพื่อช่วยเหลือผู้ประสบภัยกรณีฉุกเฉินที่มีสาธารณภัย	๑ โครงการ	๑,๐๐๐,๐๐๐	๑,๐๐๐,๐๐๐	๑,๐๐๐,๐๐๐	๑,๐๐๐,๐๐๐	ช่วยเหลือผู้ประสบภัยกรณีฉุกเฉินที่มีสาธารณภัย ๑ โครงการ	ประชาชนได้รับการช่วยเหลือกรณีฉุกเฉินที่มีสาธารณภัย	สำนักปลัด
๕	โครงการสมทบกองทุนหลักประกันสุขภาพ อบต.ทับคล้อ	เพื่อพัฒนาด้านการบริการสาธารณสุข	๑ โครงการ	๓๐๐,๐๐๐	๓๐๐,๐๐๐	๓๐๐,๐๐๐	๓๐๐,๐๐๐	สมทบกองทุนหลักประกันสุขภาพ ๑ โครงการ	มีการพัฒนาด้านการบริการสาธารณสุข	กองสาธารณสุข
๖	โครงการสมทบกองทุนสวัสดิการชุมชน	เพื่อสมทบกองทุนสวัสดิการชุมชน	๑ โครงการ	๒๐,๐๐๐	๒๐,๐๐๐	๒๐,๐๐๐	๒๐,๐๐๐	สมทบกองทุนสวัสดิการชุมชน ๑ โครงการ	มีการพัฒนากองทุนสวัสดิการชุมชน	กองสวัสดิการสังคม
<b>รวม</b>	<b>๖ โครงการ</b>	-	-	<b>๒๖,๕๒๐,๐๐๐</b>	<b>๒๖,๕๒๐,๐๐๐</b>	<b>๒๖,๕๒๐,๐๐๐</b>	<b>๒๖,๕๒๐,๐๐๐</b>	-	-	-

ก. ยุทธศาสตร์จังหวัดพิจิตร ที่ ๔. การพัฒนาขีดความสามารถทางการบริหารและบริการสู่สากล

ข. ยุทธศาสตร์การพัฒนาขององค์กรปกครองส่วนท้องถิ่นในเขตจังหวัดพิจิตร ที่ ๔. การพัฒนาขีดความสามารถทางการบริหารและบริการสู่สากล

๔. ยุทธศาสตร์การพัฒนองค์กรและบริหารกิจการบ้านเมือง

๔.๑ แผนงานบริหารทั่วไป /แนวทางการพัฒนาบุคลากร และองค์กรให้มีประสิทธิภาพในการปฏิบัติงาน

ที่	โครงการ	วัตถุประสงค์	เป้าหมาย (ผลผลิตของโครงการ)	งบประมาณและที่ผ่านมา				ตัวชี้วัด (KPI)	ผลที่คาดว่าจะได้รับ	หน่วยงาน รับผิดชอบหลัก
				๒๕๖๑ (บาท)	๒๕๖๒ (บาท)	๒๕๖๓ (บาท)	๒๕๖๔ (บาท)			
๑	โครงการฝึกอบรมเพื่อพัฒนาศักยภาพในการปฏิบัติงาน แก่ ข้าราชการ ,พนักงาน ,คณะผู้บริหาร ,สมาชิกสภา อบต.ทับคล้อ	เพื่อพัฒนาบุคลากร และ องค์กรให้มีประสิทธิภาพ ในการปฏิบัติงาน	๑ โครงการ	๕๐๐,๐๐๐	๕๐๐,๐๐๐	๕๐๐,๐๐๐	๕๐๐,๐๐๐	ฝึกอบรมเพื่อพัฒนาศักยภาพในการปฏิบัติงาน ๑ โครงการ	บุคลากร และ องค์กรมีประสิทธิภาพในการปฏิบัติงานมากยิ่งขึ้น	สำนักปลัด กองคลัง กองช่าง กองการศึกษา กองสาธารณสุข กองสวัสดิการสังคม
๒	โครงการเดินทางไปราชการ ในราชอาณาจักร และนอกราชอาณาจักร	เพื่อพัฒนาบุคลากร และ องค์กรให้มีประสิทธิภาพในการปฏิบัติงาน	๑ โครงการ	๕๐๐,๐๐๐	๕๐๐,๐๐๐	๕๐๐,๐๐๐	๕๐๐,๐๐๐	เดินทางไปราชการ ๑ โครงการ	บุคลากร และ องค์กรมีประสิทธิภาพในการปฏิบัติงานมากยิ่งขึ้น	สำนักปลัด กองคลัง กองช่าง กองการศึกษา กองสาธารณสุข กองสวัสดิการสังคม
๓	โครงการคัดเลือกพนักงานและพนักงานจ้าง	เพื่อพัฒนาบุคลากร และ องค์กรให้มีประสิทธิภาพในการปฏิบัติงาน	๑ โครงการ	๕๐,๐๐๐	๕๐,๐๐๐	๕๐,๐๐๐	๕๐,๐๐๐	คัดเลือกพนักงาน และ พนักงานจ้าง ๑ โครงการ	บุคลากร และ องค์กรมีประสิทธิภาพในการปฏิบัติงานมากยิ่งขึ้น	สำนักปลัด
๔	โครงการบริหารงานตามหลักธรรมาภิบาล /ระเบียบแบบแผนราชการ	เพื่อพัฒนาแนวทางการปฏิบัติงานตามหลักธรรมาภิบาล /ระเบียบแบบแผนราชการ	๑ โครงการ	๕๐,๐๐๐	๕๐,๐๐๐	๕๐,๐๐๐	๕๐,๐๐๐	บริหารงานตามหลักธรรมาภิบาล /ระเบียบแบบแผนราชการ ๑ โครงการ	มีการพัฒนาแนวทางการปฏิบัติงานตามหลักธรรมาภิบาล/ระเบียบแบบแผนราชการ	สำนักปลัด
๕	โครงการสนับสนุนศูนย์รวบรวมข้อมูลข่าวสารการจัดซื้อจัดจ้าง	เพื่อพัฒนาการปฏิบัติงานภายในองค์กร	๑ โครงการ	๕๐,๐๐๐	๕๐,๐๐๐	๕๐,๐๐๐	๕๐,๐๐๐	สนับสนุนศูนย์รวบรวมข้อมูลข่าวสารการจัดซื้อจัดจ้าง ๑ โครงการ	มีการพัฒนาแนวทางการปฏิบัติงานภายในองค์กร	สำนักปลัด
๖	โครงการดำเนินการเลือกตั้ง	เพื่อพัฒนาแนวทางการปฏิบัติงานเกี่ยวกับการเลือกตั้ง	๑ โครงการ	๓๐๐,๐๐๐	๓๐๐,๐๐๐	๓๐๐,๐๐๐	๓๐๐,๐๐๐	ดำเนินการเลือกตั้ง ๑ โครงการ	มีการพัฒนาแนวทางการปฏิบัติงานการเลือกตั้ง	สำนักปลัด

## /๔.๑ แผนงานบริหารทั่วไป /แนวทางการพัฒนาบุคลากร และองค์กรให้มีประสิทธิภาพในการปฏิบัติงาน

ที่	โครงการ	วัตถุประสงค์	เป้าหมาย (ผลผลิตของโครงการ)	งบประมาณและที่ผ่านมา				ตัวชี้วัด (KPI)	ผลที่คาดว่าจะได้รับ	หน่วยงาน รับผิดชอบหลัก
				๒๕๖๑ (บาท)	๒๕๖๒ (บาท)	๒๕๖๓ (บาท)	๒๕๖๔ (บาท)			
๗	โครงการประเมินความพึงพอใจของผู้รับบริการ	เพื่อทราบผลการปฏิบัติงานขององค์กร	๑ โครงการ	๕,๐๐๐	๕,๐๐๐	๕,๐๐๐	๕,๐๐๐	ประเมินความพึงพอใจของผู้รับบริการ ๑ โครงการ	องค์กรมีประสิทธิภาพในการปฏิบัติงานมากยิ่งขึ้น	สำนักปลัด
๘	โครงการจัดซื้อพื้นที่ /ปรับปรุงเว็บไซต์ทางอินเทอร์เน็ต ของ อบต.ทับคล้อ	เพื่อพัฒนาการปฏิบัติงานภายในองค์กร	๑ โครงการ	๕๐,๐๐๐	๕๐,๐๐๐	๕๐,๐๐๐	๕๐,๐๐๐	จัดซื้อพื้นที่ /ปรับปรุงเว็บไซต์ทางอินเทอร์เน็ต ๑ โครงการ	มีการพัฒนาแนวทางการปฏิบัติงานภายในองค์กร	สำนักปลัด
๙	โครงการจัดทำผังเมืองรวมทั้งตำบล	เพื่อพัฒนาด้านผังเมืองภายในตำบล	๑ โครงการ	๑,๐๐๐,๐๐๐	๑,๐๐๐,๐๐๐	๑,๐๐๐,๐๐๐	๑,๐๐๐,๐๐๐	จัดทำผังเมืองรวมทั้งตำบล ๑ โครงการ	ประชาชนได้รับประโยชน์จากการจัดทำผังเมืองรวม	กองช่าง
๑๐	โครงการจัดทำแผนที่ภาษี	เพื่อพัฒนาแนวทางการปฏิบัติด้านการจัดเก็บภาษี	๑ โครงการ	๑,๐๐๐,๐๐๐	๑,๐๐๐,๐๐๐	๑,๐๐๐,๐๐๐	๑,๐๐๐,๐๐๐	จัดทำแผนที่ภาษี ๑ โครงการ	มีการปฏิบัติงานตามแนวทางการพัฒนาการจัดเก็บภาษี	กองคลัง
๑๑	โครงการสนับสนุนคำตอบแทนผู้ปฏิบัติการจัดเก็บข้อมูล จปฐ.	เพื่อพัฒนาการปฏิบัติงานภายในองค์กร	๑ โครงการ	๑๐๐,๐๐๐	๑๐๐,๐๐๐	๑๐๐,๐๐๐	๑๐๐,๐๐๐	สนับสนุนคำตอบแทนผู้ปฏิบัติการจัดเก็บข้อมูล จปฐ. ๑ โครงการ	มีการพัฒนาแนวทางการปฏิบัติงานภายในองค์กร	สำนักปลัด กองสวัสดิการสังคม
๑๒	โครงการรังวัดที่ดินสาธารณะประโยชน์และที่ดินที่เป็นทรัพย์สิน ขององค์การบริหารส่วนตำบลทับคล้อ	เพื่อพัฒนาการปฏิบัติงานภายในองค์กร	๑ โครงการ	๕๐,๐๐๐	๕๐,๐๐๐	๕๐,๐๐๐	๕๐,๐๐๐	รังวัดที่ดินสาธารณะประโยชน์และที่ดินที่เป็นทรัพย์สิน ๑ โครงการ	มีการพัฒนาแนวทางการปฏิบัติงานภายในองค์กร	กองช่าง
๑๓	ค่าใช้จ่ายค่าสาธารณูปโภค เช่น ค่าไฟฟ้า ค่าน้ำ ประปา ค่าโทรศัพท์ ค่าไปรษณีย์ฯ ค่าบริการด้านโทรคมนาคม ฯ	เพื่อพัฒนาการปฏิบัติงานภายในองค์กร	๑ โครงการ	๕๐๐,๐๐๐	๕๐๐,๐๐๐	๕๐๐,๐๐๐	๕๐๐,๐๐๐	ค่าใช้จ่ายค่าสาธารณูปโภค ๑ โครงการ	มีการพัฒนาแนวทางการปฏิบัติงานภายในองค์กร	สำนักปลัด
๑๔	เช่าเครื่องถ่ายเอกสารสำนักงาน	เพื่อพัฒนาการปฏิบัติงานภายในองค์กร	๑ โครงการ	๕๐,๐๐๐	๕๐,๐๐๐	๕๐,๐๐๐	๕๐,๐๐๐	เช่าเครื่องถ่ายเอกสาร ๑ โครงการ	มีการพัฒนาแนวทางการปฏิบัติงานภายในองค์กร	สำนักปลัด
๑๕	จัดซื้อวัสดุสำนักงาน ,วัสดุคอมพิวเตอร์ ,วัสดุงานบ้านงานครัว ,วัสดุไฟฟ้าและวิทยุ ,วัสดุโฆษณาและเผยแพร่ ,วัสดุก่อสร้าง ,วัสดุดับเพลิงวัสดุยานพาหนะและขนส่ง ,วัสดุเชื้อเพลิง และหล่อลื่น ,วัสดุวิทยาศาสตร์หรือการแพทย์ ,วัสดุทางการแพทย์ ฯลฯ	เพื่อพัฒนาการปฏิบัติงานภายในองค์กร	๑ โครงการ	๒๐๐,๐๐๐	๒๐๐,๐๐๐	๒๐๐,๐๐๐	๒๐๐,๐๐๐	จัดซื้อวัสดุ ฯ ๑ โครงการ	มีการพัฒนาแนวทางการปฏิบัติงานภายในองค์กร	สำนักปลัด กองคลัง กองช่าง กองการศึกษา กองสาธารณสุข กองสวัสดิการสังคม

/๔.๑ แผนงานบริหารทั่วไป /แนวทางการพัฒนาบุคลากร และองค์กรให้มีประสิทธิภาพในการปฏิบัติงาน

ที่	โครงการ	วัตถุประสงค์	เป้าหมาย (ผลผลิตของโครงการ)	งบประมาณและที่ผ่านมา				ตัวชี้วัด (KPI)	ผลที่คาดว่าจะได้รับ	หน่วยงาน รับผิดชอบหลัก
				๒๕๖๑ (บาท)	๒๕๖๒ (บาท)	๒๕๖๓ (บาท)	๒๕๖๔ (บาท)			
๑๖	ซ่อมแซมปรับปรุงครุภัณฑ์ /วัสดุต่างๆ ภายในสำนักงาน เช่น โต๊ะห้องประชุม ,โต๊ะทำงาน ,เก้าอี้ ,เต็นท์ ,ยานยนต์พาหนะ ,เครื่องพ่นหมอกควัน ,ฝอยละออง ,เครื่องตัดหญ้า ,เครื่องปรับอากาศ ฯลฯ	เพื่อพัฒนาองค์กรให้ มีประสิทธิภาพใน การปฏิบัติงาน	๑ โครงการ	๑๐๐,๐๐๐	๑๐๐,๐๐๐	๑๐๐,๐๐๐	๑๐๐,๐๐๐	ซ่อมแซมปรับปรุงครุภัณฑ์ /วัสดุต่างๆ ๑ โครงการ	องค์กรมีประสิทธิภาพ ในการปฏิบัติงาน มากยิ่งขึ้น	สำนักปลัด กองคลัง กองช่าง กองการศึกษา กองสาธารณสุข กองสวัสดิการสังคม
<b>รวม</b>	<b>๑๖ โครงการ</b>	-	-	๔,๕๐๕,๐๐๐	๔,๕๐๕,๐๐๐	๔,๕๐๕,๐๐๐	๔,๕๐๕,๐๐๐	-	-	-

ก. ยุทธศาสตร์จังหวัดพิจิตร ที่ ๔. การพัฒนาขีดความสามารถทางการบริหารและบริการสู่สากล

ข. ยุทธศาสตร์การพัฒนาขององค์กรปกครองส่วนท้องถิ่นในเขตจังหวัดพิจิตร ที่ ๔. การพัฒนาขีดความสามารถทางการบริหารและบริการสู่สากล

๔. ยุทธศาสตร์การพัฒนาองค์กรและบริหารกิจการบ้านเมือง

๔.๒ แผนงานงบกลาง /แนวทางการพัฒนาบุคลากร และองค์กรให้มีประสิทธิภาพในการปฏิบัติงาน

ที่	โครงการ	วัตถุประสงค์	เป้าหมาย (ผลผลิตของโครงการ)	งบประมาณและที่ผ่านมา				ตัวชี้วัด (KPI)	ผลที่คาดว่าจะได้รับ	หน่วยงาน รับผิดชอบหลัก
				๒๕๖๑ (บาท)	๒๕๖๒ (บาท)	๒๕๖๓ (บาท)	๒๕๖๔ (บาท)			
๑	โครงการสมทบประกันสังคมของ พนักงานจ้างตามภารกิจ และพนักงานจ้างทั่วไป	เพื่อสมทบประกันสังคมของ พนักงานจ้างตามภารกิจ และพนักงานจ้างทั่วไป	๑ โครงการ	๒๐๐,๐๐๐	๒๐๐,๐๐๐	๒๐๐,๐๐๐	๒๐๐,๐๐๐	สมทบประกันสังคม ๑ โครงการ	พนักงานจ้างได้รับเงินสมทบประกันสังคม	สำนักปลัด
๒	โครงการสมทบเงินช่วยเหลือพิเศษ ข้าราชการส่วนท้องถิ่น	เพื่อสมทบเงินช่วยเหลือพิเศษ ข้าราชการส่วนท้องถิ่น	๑ โครงการ	๒๐,๐๐๐	๒๐,๐๐๐	๒๐,๐๐๐	๒๐,๐๐๐	สมทบเงินช่วยเหลือพิเศษ ๑ โครงการ	ข้าราชการส่วนท้องถิ่นได้รับสมทบเงินช่วยเหลือพิเศษ	สำนักปลัด
๓	โครงการเงินสมทบกองทุนบำเหน็จ บำนาญ ข้าราชการส่วนท้องถิ่น (กบท.)	เพื่อสมทบกองทุนบำเหน็จ บำนาญ ข้าราชการส่วนท้องถิ่น	๑ โครงการ	๕๐๐,๐๐๐	๕๐๐,๐๐๐	๕๐๐,๐๐๐	๕๐๐,๐๐๐	สมทบกองทุนบำเหน็จ บำนาญ ๑ โครงการ	ข้าราชการส่วนท้องถิ่นได้รับเงินสมทบกองทุนบำเหน็จ บำนาญ	สำนักปลัด
<b>รวม</b>	<b>๓ โครงการ</b>	-	-	๗๒๐,๐๐๐	๗๒๐,๐๐๐	๗๒๐,๐๐๐	๗๒๐,๐๐๐	-	-	-

ก. ยุทธศาสตร์จังหวัดพิจิตร ที่ ๔. การพัฒนาขีดความสามารถทางการบริหารและบริการสู่สากล

แบบ ผ.๐๑

ข. ยุทธศาสตร์การพัฒนาขององค์กรปกครองส่วนท้องถิ่นในเขตจังหวัดพิจิตร ที่ ๔. การพัฒนาขีดความสามารถทางการบริหารและบริการสู่สากล

๔. ยุทธศาสตร์การพัฒนาระบบราชการและบริหารกิจการบ้านเมือง

๔.๓ แผนงานเคหะและชุมชน /แนวทางการพัฒนาบุคลากร และองค์กรให้มีประสิทธิภาพในการปฏิบัติงาน / แนวทางการพัฒนาการส่งเสริมการมีส่วนร่วมของประชาชนในการแก้ไขปัญหาและพัฒนาพื้นที่

ที่	โครงการ	วัตถุประสงค์	เป้าหมาย (ผลผลิตของโครงการ)	งบประมาณและที่ผ่านมา				ตัวชี้วัด (KPI)	ผลที่คาดว่าจะได้รับ	หน่วยงาน รับผิดชอบหลัก
				๒๕๖๑ (บาท)	๒๕๖๒ (บาท)	๒๕๖๓ (บาท)	๒๕๖๔ (บาท)			
๑	โครงการปรับปรุงต่อเติม /ซ่อมแซม /ดูแลบำรุง , รักษาความสะอาด อาคารสำนักงาน ห้องทำงาน ห้องประชุม ห้องน้ำ และสิ่งก่อสร้าง ภายในที่ทำการสำนักงาน อบต.ทับคล้อ	เพื่อพัฒนาองค์กรให้มีประสิทธิภาพในการปฏิบัติงาน	๑ โครงการ	๒๐๐,๐๐๐	๒๐๐,๐๐๐	๒๐๐,๐๐๐	๒๐๐,๐๐๐	ปรับปรุงต่อเติม /ซ่อมแซม /ดูแลบำรุง,รักษาความสะอาด สิ่งก่อสร้างภายในสำนักงาน ๑ โครงการ	มีการพัฒนาแนวทางการปฏิบัติงานภายในองค์กร	สำนักปลัด กองช่าง
๒	ก่อสร้างเทพื้น คสล. /ลาน คสล. /สร้างผิวทางแอสฟัลท์ติกคอนกรีต ภายในบริเวณที่ทำการสำนักงาน อบต.ทับคล้อ	เพื่อพัฒนาองค์กรให้มีประสิทธิภาพในการปฏิบัติงาน	๑ โครงการ	๒๐๐,๐๐๐		๒๐๐,๐๐๐		เทพื้น คสล. /ลาน คสล. /สร้างผิวทางแอสฟัลท์ติกคอนกรีต ๑ โครงการ	องค์กรมีประสิทธิภาพในการปฏิบัติงานมากยิ่งขึ้น	กองช่าง
๓	ก่อสร้างโดมโครงหลังคา กันแดด ฝน ภายในที่ทำการสำนักงาน อบต.ทับคล้อ	เพื่อพัฒนาองค์กรให้มีประสิทธิภาพในการปฏิบัติงาน	๑ โครงการ	๒๕๐,๐๐๐		๒๕๐,๐๐๐		ก่อสร้างโดมโครงหลังคา กันแดดฝน ๑ โครงการ	องค์กรมีประสิทธิภาพในการปฏิบัติงานมากยิ่งขึ้น	กองช่าง
๔	ก่อสร้าง (ห้องน้ำ,ป้ายสัญลักษณ์,บริการข้อมูล) สำหรับผู้สูงอายุและผู้พิการ ภายในบริเวณที่ทำการสำนักงาน อบต.ทับคล้อ	เพื่อพัฒนาองค์กรให้มีประสิทธิภาพในการปฏิบัติงาน	๑ โครงการ	๒๐๐,๐๐๐		๒๐๐,๐๐๐		ก่อสร้างห้องน้ำ,ป้ายสัญลักษณ์,บริการข้อมูล สำหรับ ผู้สูงอายุและผู้พิการ ๑ โครงการ	มีการพัฒนาแนวทางการปฏิบัติงานภายในองค์กร	กองช่าง กองสวัสดิการสังคม
๕	ก่อสร้างผนัง /กำแพงกันดินพังทลายด้านข้าง ที่ทำการสำนักงาน อบต.ทับคล้อ	เพื่อพัฒนาการปฏิบัติงาน ภายในสำนักงาน	๑ โครงการ	๒๐๐,๐๐๐		๒๐๐,๐๐๐		ก่อสร้างผนัง /กำแพงกันดินพัง ๑ โครงการ	มีการพัฒนาแนวทางการปฏิบัติงานภายในองค์กร	กองช่าง
๖	ก่อสร้างอาคารเก็บ วัสดุ ครุภัณฑ์ ภายในที่ทำการสำนักงาน อบต.ทับคล้อ	เพื่อพัฒนาองค์กรให้มีประสิทธิภาพในการปฏิบัติงาน	๑ โครงการ	๒๐๐,๐๐๐		๒๐๐,๐๐๐		ก่อสร้างอาคารเก็บ วัสดุ ครุภัณฑ์ ๑ โครงการ	มีการพัฒนาแนวทางการปฏิบัติงานภายในองค์กร	กองช่าง
๗	ก่อสร้างรั้วรอบที่ทำการสำนักงาน อบต.ทับคล้อ	เพื่อพัฒนาองค์กรให้มีประสิทธิภาพในการปฏิบัติงาน	๑ โครงการ	๒๐๐,๐๐๐		๒๐๐,๐๐๐		ก่อสร้างรั้วรอบที่ทำการสำนักงาน ๑ โครงการ	มีการพัฒนาแนวทางการปฏิบัติงานภายในองค์กร	กองช่าง

/๔.๓ แผนงานเคหะและชุมชน /แนวทางการพัฒนาบุคลากร และองค์กรให้มีประสิทธิภาพในการปฏิบัติงาน (ต่อ)

ที่	โครงการ	วัตถุประสงค์	เป้าหมาย (ผลผลิตของโครงการ)	งบประมาณและที่ผ่านมา				ตัวชี้วัด (KPI)	ผลที่คาดว่าจะได้รับ	หน่วยงาน รับผิดชอบหลัก
				๒๕๖๑ (บาท)	๒๕๖๒ (บาท)	๒๕๖๓ (บาท)	๒๕๖๔ (บาท)			
๘	โครงการจัดซื้อที่ดิน ด้านข้างที่ทำการสำนักงาน อบต. ทับคล้อ	เพื่อพัฒนาองค์กรให้มีประสิทธิภาพในการปฏิบัติงาน	๑ โครงการ		๓,๐๐๐,๐๐๐		๓,๐๐๐,๐๐๐	จัดซื้อที่ดิน 1 โครงการ	มีการพัฒนาแนวทางการปฏิบัติงานภายในองค์กร	สำนักปลัด

## ๔.๓ แผนงานเคหะและชุมชน / แนวทางการพัฒนาการส่งเสริมการมีส่วนร่วมของประชาชนในการแก้ไขปัญหาและพัฒนาพื้นที่

ที่	โครงการ	วัตถุประสงค์	เป้าหมาย (ผลผลิตของโครงการ)	งบประมาณและที่ผ่านมา				ตัวชี้วัด (KPI)	ผลที่คาดว่าจะได้รับ	หน่วยงาน รับผิดชอบหลัก
				๒๕๖๑ (บาท)	๒๕๖๒ (บาท)	๒๕๖๓ (บาท)	๒๕๖๔ (บาท)			
๙	ฝึกอบรมผู้ดูแลระบบประปาหมู่บ้าน ภายในเขตพื้นที่ อบต.ทับคล้อ หมู่ที่ ๑ - หมู่ที่ ๑๑	เพื่อพัฒนาการมีส่วนร่วมของประชาชนในการแก้ไขปัญหาภายในเขตพื้นที่ อบต.ทับคล้อ	๑ โครงการ	๕๐,๐๐๐		๕๐,๐๐๐		ฝึกอบรมผู้ดูแลระบบประปา ๑ โครงการ	ประชาชนมีส่วนร่วมในการแก้ไขปัญหา ภายในเขตพื้นที่ อบต.ทับคล้อ	กองช่าง
๑๐	เดินระบบไฟฟ้า และติดตั้งพัดลม ภายในอาคารอเนกประสงค์ หมู่ที่ ๑		๑ โครงการ	๕๐,๐๐๐				เดินระบบไฟฟ้า และติดตั้งพัดลม ๑ โครงการ		
๑๑	ก่อสร้างห้องน้ำ / ซ่อมแซมห้องน้ำ ณ ที่อาคารอเนกประสงค์ หมู่ที่ ๑		๑ โครงการ	๑๐๐,๐๐๐				ก่อสร้างห้องน้ำ / ซ่อมแซมห้องน้ำ ๑ โครงการ		
๑๒	ต่อเติมอาคารอเนกประสงค์ (ที่จอดรถ) หมู่ที่ ๑		๑ โครงการ	๑๐๐,๐๐๐				ต่อเติมอาคารอเนกประสงค์ (ที่จอดรถ) ๑ โครงการ		
๑๓	ปรับปรุงทาสี อาคารอเนกประสงค์ ,บ้านเทิดไถ้ หมู่ที่ ๑		๑ โครงการ	๑๐๐,๐๐๐				ปรับปรุงทาสี อาคารอเนกประสงค์ ,บ้านเทิดไถ้ ๑ โครงการ		
๑๔	ซ่อมแซม ลาน คสล.บริเวณศาลาอเนกประสงค์ หมู่ที่ ๑		๑ โครงการ	๕๐,๐๐๐				ซ่อมแซม ลาน คสล.บริเวณศาลาอเนกประสงค์ ๑ โครงการ		
๑๕	ติดตั้งฝ้าเพดานภายในและรอบนอก พร้อมปูกระเบื้องพื้นทั้งหมดที่อาคารอเนกประสงค์ หมู่ที่ ๑		๑ โครงการ		๑๐๐,๐๐๐			ติดตั้งฝ้าเพดานภายในและรอบนอก พร้อมปูกระเบื้องพื้น ๑ โครงการ		
๑๖	ซ่อมแซม/ติดตั้งตะแกรงกันนก ณ อาคารอเนกประสงค์ หมู่ที่ ๑		๑ โครงการ		๕๐,๐๐๐			ซ่อมแซม/ติดตั้งตะแกรงกันนก ๑ โครงการ		
๑๗	ติดตั้งตู้ลำโพง พร้อมเครื่องขยายเสียง ,ไมโครโฟน ,สาย พร้อมย้ายเสาลำโพงมาไว้ที่ อาคารอเนกประสงค์ หมู่ที่ ๑		๑ โครงการ		๑๐๐,๐๐๐			ติดตั้งตู้ลำโพง พร้อมเครื่องขยายเสียง ,ไมโครโฟน ,สาย พร้อมย้ายเสาลำโพง ๑ โครงการ		
๑๘	ติดตั้งป้ายชื่อซอย ภายในหมู่บ้าน หมู่ที่ ๑		๑ โครงการ		๑๐๐,๐๐๐			ติดตั้งป้ายชื่อซอย ๑ โครงการ		
๑๙	ปรับปรุงต่อเติมติดตั้งฝ้าเพดาน พร้อมปูกระเบื้องพื้น บ้านเทิดไถ้ หมู่ที่ ๑	๑ โครงการ			๑๐๐,๐๐๐		ซ่อมแซม/ติดตั้งฝ้าเพดาน พร้อมปูกระเบื้องพื้น ๑ โครงการ			
๒๐	ซ่อมแซม /ปรับปรุงต่อเติม บ้านเทิดไถ้ หมู่ที่ ๑	๑ โครงการ			๑๐๐,๐๐๐		ซ่อมแซม /ปรับปรุงต่อเติม บ้านเทิดไถ้ ๑ โครงการ			

## /๔.๓ แผนงานเคหะและชุมชน / แนวทางการพัฒนาการส่งเสริมการมีส่วนร่วมของประชาชนในการแก้ไขปัญหาและพัฒนาพื้นที่ (ต่อ)

ที่	โครงการ	วัตถุประสงค์	เป้าหมาย (ผลผลิตของโครงการ)	งบประมาณและที่ผ่านมา				ตัวชี้วัด (KPI)	ผลที่คาดว่าจะได้รับ	หน่วยงาน รับผิดชอบหลัก
				๒๕๖๑ (บาท)	๒๕๖๒ (บาท)	๒๕๖๓ (บาท)	๒๕๖๔ (บาท)			
๒๑	ปรับปรุงภูมิทัศน์ ศาลาอเนกประสงค์ หมู่ที่ ๑	เพื่อพัฒนาการมีส่วนร่วมของประชาชนในการแก้ไขปัญหาภายในเขตพื้นที่ อบต.ทับคล้อ	๑ โครงการ			๕๐,๐๐๐		ปรับปรุงภูมิทัศน์ ศาลาอเนกประสงค์ ๑ โครงการ	ประชาชนมีส่วนร่วมในการแก้ไขปัญหาภายในเขตพื้นที่ อบต.ทับคล้อ	กองช่าง
๒๒	ก่อสร้างรั้วรอบ ศาลาอเนกประสงค์ หมู่ที่ ๑		๑ โครงการ				๓๐๐,๐๐๐	ก่อสร้างรั้วรอบ ศาลาอเนกประสงค์ ๑ โครงการ		
๒๓	ก่อสร้างซุ้มโค้งเฉลิมพระเกียรติ ทางเข้าบ้านสายดงยาง หมู่ที่ ๑ , ๑๑		๑ โครงการ				๑,๐๐๐,๐๐๐	ก่อสร้างซุ้มโค้งเฉลิมพระเกียรติ ๑ โครงการ		
๒๔	ก่อสร้างศาลาอเนกประสงค์ประจำหมู่บ้าน พร้อมติดตั้งเครื่องขยายเสียง หมู่ที่ ๒		๑ โครงการ		๕๐๐,๐๐๐			ก่อสร้างศาลาอเนกประสงค์ ๑ โครงการ		
๒๕	ก่อสร้างซุ้มป้ายชื่อหมู่บ้าน (ขนาดใหญ่) ภายในหมู่บ้าน หมู่ที่ ๔		๑ โครงการ				๓๐๐,๐๐๐	ก่อสร้างซุ้มป้ายชื่อหมู่บ้าน ๑ โครงการ		
๒๖	ก่อสร้างอาคารอเนกประสงค์ ภายในหมู่บ้าน หมู่ที่ ๔		๑ โครงการ				๓๐๐,๐๐๐	ก่อสร้างอาคารอเนกประสงค์ ๑ โครงการ		
๒๗	ก่อสร้างซุ้มประตูหมู่บ้าน ,ติดตั้งป้ายชื่อซอย ,ป้ายบ้านเลขที่ ,คู่ค่างๆภายในหมู่บ้าน หมู่ที่ ๖		๑ โครงการ	๑๐๐,๐๐๐		๑๐๐,๐๐๐		ก่อสร้างซุ้มประตูหมู่บ้าน ,ติดตั้งป้ายชื่อซอย ,ป้ายบ้านเลขที่ ,คู่ค่างๆ ๑ โครงการ		
๒๘	ปุกระเบื้องอาคารอเนกประสงค์ (เพิ่มเติม) หมู่ที่ ๗		๑ โครงการ	๑๐๐,๐๐๐				ปุกระเบื้องอาคารอเนกประสงค์ ๑ โครงการ		
๒๙	ติดตั้งป้ายชื่อซอย ภายในหมู่บ้าน (ซอยจวนสิบลี , ซอยรุ่งรัตน์ ฯลฯ) หมู่ที่ ๗		๑ โครงการ		๕๐,๐๐๐			ติดตั้งป้ายชื่อซอย ๑ โครงการ		
๓๐	ก่อสร้างบันไดลงสระหลวง หมู่ที่ ๗		๑ โครงการ				๒๐๐,๐๐๐	ก่อสร้างบันไดลงสระหลวง ๑ โครงการ		
๓๑	ซ่อมแซม/ก่อสร้าง/ย้ายศาลาริมทาง ซ.อำไพพัฒนา หมู่ที่ ๑๑		๑ โครงการ		๑๐๐,๐๐๐			ซ่อมแซม/ก่อสร้าง/ย้ายศาลาริมทาง ๑ โครงการ		
๓๒	ก่อสร้างซุ้มประตูทางเข้าสายดงยาง หมู่ที่ ๑๑		๑ โครงการ		๑,๐๐๐,๐๐๐			ก่อสร้างซุ้มประตู ๑ โครงการ		
๓๓	ปรับปรุง/ต่อเติม/ซ่อมแซม อาคารอเนกประสงค์ (ศาลาประชาคม) หมู่ที่ ๑๑		๑ โครงการ			๑๐๐,๐๐๐		ปรับปรุง/ต่อเติม/ซ่อมแซม อาคารอเนกประสงค์ ๑ โครงการ		

/๔.๒ แผนงานเคหะและชุมชน / แนวทางการพัฒนาการส่งเสริมการมีส่วนร่วมของประชาชนในการแก้ไขปัญหาและพัฒนาพื้นที่ (ต่อ)

ที่	โครงการ	วัตถุประสงค์	เป้าหมาย (ผลผลิตของโครงการ)	งบประมาณและที่ผ่านมา				ตัวชี้วัด (KPI)	ผลที่คาดว่าจะได้รับ	หน่วยงาน รับผิดชอบหลัก
				๒๕๖๑ (บาท)	๒๕๖๒ (บาท)	๒๕๖๓ (บาท)	๒๕๖๔ (บาท)			
๓๔	ก่อสร้างป้ายทางเข้าหมู่บ้านสายดงยาง (ขนาดใหญ่) หมู่ที่ ๑๑	เพื่อพัฒนาการมีส่วนร่วมของประชาชนในการแก้ไขปัญหาภายในเขตพื้นที่อบต.ทับคล้อ	๑ โครงการ			๕๐,๐๐๐		ก่อสร้างป้ายทางเข้าหมู่บ้าน ๑ โครงการ	ประชาชนมีส่วนร่วมในการแก้ไขปัญหาภายในเขตพื้นที่อบต.ทับคล้อ	กองช่าง
๓๕	ติดตั้งป้ายชื่อซอย ภายในหมู่บ้าน หมู่ที่ ๑๑		๑ โครงการ				๑๐๐,๐๐๐	ก่อสร้างติดตั้งป้ายชื่อซอย ๑ โครงการ		
<b>รวม</b>	<b>๓๕ โครงการ</b>	-	-	๒,๑๐๐,๐๐๐	๕,๒๐๐,๐๐๐	๒,๒๐๐,๐๐๐	๕,๒๐๐,๐๐๐	-	-	-

ก. ยุทธศาสตร์จังหวัดพิจิตร ที่ ๔. การพัฒนาขีดความสามารถทางการบริหารและบริการสู่สากล

ข. ยุทธศาสตร์การพัฒนาขององค์กรปกครองส่วนท้องถิ่นในเขตจังหวัดพิจิตร ที่ ๔. การพัฒนาขีดความสามารถทางการบริหารและบริการสู่สากล

๔. ยุทธศาสตร์การพัฒนากองค์กรและบริหารกิจการบ้านเมืองที่

๔.๔ แผนงานสร้างความเข้มแข็งของชุมชน / แนวทางการพัฒนาการส่งเสริมการมีส่วนร่วมของประชาชนในการแก้ไขปัญหาและพัฒนาพื้นที่

ที่	โครงการ	วัตถุประสงค์	เป้าหมาย (ผลผลิตของโครงการ)	งบประมาณและที่ผ่านมา				ตัวชี้วัด (KPI)	ผลที่คาดว่าจะได้รับ	หน่วยงาน รับผิดชอบหลัก
				๒๕๖๑ (บาท)	๒๕๖๒ (บาท)	๒๕๖๓ (บาท)	๒๕๖๔ (บาท)			
๑	โครงการเสริมสร้างความรู้เกี่ยวกับประชาธิปไตย/การจัดทำแผนชุมชน/การประชุมประชาคม	เพื่อพัฒนาแนวทางการปฏิบัติงานเกี่ยวกับประชาธิปไตย/การจัดทำแผนชุมชน/การประชุมประชาคม	๑ โครงการ	๕๐,๐๐๐	๕๐,๐๐๐	๕๐,๐๐๐	๕๐,๐๐๐	ดำเนินงานเสริมสร้างความรู้เกี่ยวกับประชาธิปไตย/การจัดทำแผนชุมชน/การประชุมประชาคม ๑ โครงการ	มีการพัฒนาแนวทางการปฏิบัติงานเกี่ยวกับประชาธิปไตย/การจัดทำแผนชุมชน/การประชุมประชาคม	สำนักปลัด
๒	โครงการดำเนินงานกิจกรรมการปกป้องสถาบันสำคัญของชาติ	เพื่อพัฒนาแนวทางการปฏิบัติงานกิจกรรมการปกป้องสถาบันสำคัญของชาติ	๑ โครงการ	๕๐,๐๐๐	๕๐,๐๐๐	๕๐,๐๐๐	๕๐,๐๐๐	ดำเนินงานกิจกรรมการปกป้องสถาบันสำคัญของชาติ ๑ โครงการ	มีการพัฒนาแนวทางการปฏิบัติงานกิจกรรมการปกป้องสถาบันสำคัญของชาติ	สำนักปลัด
๓	โครงการบำบัดทุกข์ บำรุงสุข แบบ ABC (Area Based Collaborative Research)	เพื่อพัฒนาแนวทางการปฏิบัติงานโครงการบำบัดทุกข์ บำรุงสุข ของประชาชน	๑ โครงการ	๕๐,๐๐๐	๕๐,๐๐๐	๕๐,๐๐๐	๕๐,๐๐๐	ดำเนินงานกิจกรรมบำบัดทุกข์ บำรุงสุข ๑ โครงการ	มีการพัฒนาแนวทางการปฏิบัติงานโครงการบำบัดทุกข์ บำรุงสุขของประชาชน	สำนักปลัด
๔	โครงการดำเนินกิจกรรมส่งเสริมและสนับสนุนการสร้างความปลอดภัย และสมานฉันท์	เพื่อพัฒนาแนวทางการการดำเนินกิจกรรมส่งเสริมและสนับสนุนการสร้างความปลอดภัย และสมานฉันท์ของประชาชน	๑ โครงการ	๕๐,๐๐๐	๕๐,๐๐๐	๕๐,๐๐๐	๕๐,๐๐๐	ดำเนินกิจกรรมส่งเสริมและสนับสนุนการสร้างความปลอดภัย และสมานฉันท์ ๑ โครงการ	มีการพัฒนาแนวทางการการดำเนินกิจกรรมส่งเสริมและสนับสนุนการสร้างความปลอดภัย และสมานฉันท์ของประชาชน	สำนักปลัด
รวม	๔ โครงการ	-	-	๒๐๐,๐๐๐	๒๐๐,๐๐๐	๒๐๐,๐๐๐	๒๐๐,๐๐๐	-	-	-

**บัญชีสรุปโครงการพัฒนา**  
**แผนพัฒนาท้องถิ่นสี่ปี (พ.ศ.๒๕๖๑-๒๕๖๔)**  
**สำหรับ อุดหนุนองค์กรปกครองส่วนท้องถิ่น ส่วนราชการ รัฐวิสาหกิจ องค์กรประชาชน**  
**องค์การบริหารส่วนตำบลทับคล้อ อำเภอทับคล้อ จังหวัดพิจิตร**

ยุทธศาสตร์	ปี ๒๕๖๑		ปี ๒๕๖๒		ปี ๒๕๖๓		ปี ๒๕๖๔		รวม ๔ ปี	
	จำนวนโครงการ	งบประมาณ (บาท)	จำนวนโครงการ	งบประมาณ (บาท)	จำนวนโครงการ	งบประมาณ (บาท)	จำนวนโครงการ	งบประมาณ (บาท)	จำนวนโครงการ	งบประมาณ (บาท)
<b>๑) ยุทธศาสตร์การบริหารจัดการทรัพยากรน้ำทั้งระบบและอนุรักษ์สิ่งแวดล้อม</b>										
๑.๑ แผนงานเคหะและชุมชน	๑	๑,๐๐๐,๐๐๐	๑	๑,๐๐๐,๐๐๐	๑	๑,๐๐๐,๐๐๐	๑	๑,๐๐๐,๐๐๐	๔	๔,๐๐๐,๐๐๐
<b>รวม</b>	<b>๑</b>	<b>๑,๐๐๐,๐๐๐</b>	<b>๑</b>	<b>๑,๐๐๐,๐๐๐</b>	<b>๑</b>	<b>๑,๐๐๐,๐๐๐</b>	<b>๑</b>	<b>๑,๐๐๐,๐๐๐</b>	<b>๔</b>	<b>๔,๐๐๐,๐๐๐</b>
<b>๓) ยุทธศาสตร์การแก้ไขปัญหาและพัฒนาสังคมตามแนวทางเศรษฐกิจพอเพียง</b>										
๓.๑ แผนงานการศึกษา	๓	๓,๓๐๐,๐๐๐	๓	๓,๓๐๐,๐๐๐	๓	๓,๓๐๐,๐๐๐	๓	๓,๓๐๐,๐๐๐	๑๒	๑๓,๒๐๐,๐๐๐
๓.๒ แผนงานการศาสนาวัฒนธรรม และนันทนาการ	๕	๘๕,๐๐๐	๕	๘๕,๐๐๐	๕	๘๕,๐๐๐	๕	๘๕,๐๐๐	๒๐	๓๔๐,๐๐๐
๓.๓ แผนงานสาธารณสุข	๑	๒๐๐,๐๐๐	๑	๒๐๐,๐๐๐	๑	๒๐๐,๐๐๐	๑	๒๐๐,๐๐๐	๔	๘๐๐,๐๐๐
๓.๔ แผนงานสร้างความเข้มแข็งของชุมชน	๒	๔๐,๐๐๐	๒	๔๐,๐๐๐	๒	๔๐,๐๐๐	๒	๔๐,๐๐๐	๘	๑๖๐,๐๐๐
๓.๕ แผนงานเคหะและชุมชน	๑	๑,๐๐๐,๐๐๐	๑	๑,๐๐๐,๐๐๐	๑	๑,๐๐๐,๐๐๐	๑	๑,๐๐๐,๐๐๐	๔	๔,๐๐๐,๐๐๐
<b>รวม</b>	<b>๑๒</b>	<b>๔,๖๒๕,๐๐๐</b>	<b>๑๒</b>	<b>๔,๖๒๕,๐๐๐</b>	<b>๑๒</b>	<b>๔,๖๒๕,๐๐๐</b>	<b>๑๒</b>	<b>๔,๖๒๕,๐๐๐</b>	<b>๔๘</b>	<b>๑๘,๕๐๐,๐๐๐</b>
<b>รวมทั้งสิ้น</b>	<b>๑๓</b>	<b>๕,๖๒๕,๐๐๐</b>	<b>๑๓</b>	<b>๕,๖๒๕,๐๐๐</b>	<b>๑๓</b>	<b>๕,๖๒๕,๐๐๐</b>	<b>๑๓</b>	<b>๕,๖๒๕,๐๐๐</b>	<b>๕๒</b>	<b>๒๒,๕๐๐,๐๐๐</b>

**รายละเอียดโครงการพัฒนา**  
**แผนพัฒนาท้องถิ่นสี่ปี (พ.ศ.๒๕๖๑-๒๕๖๔)**  
**สำหรับ อุดหนุนองค์กรปกครองส่วนท้องถิ่น ส่วนราชการ รัฐวิสาหกิจ องค์กรประชาชน**  
**องค์การบริหารส่วนตำบลทับคล้อ อำเภอทับคล้อ จังหวัดพิจิตร**

- ก. ยุทธศาสตร์จังหวัดพิจิตร ที่ ๑. การบริหารจัดการน้ำ ดิน ทรัพยากรธรรมชาติ และสิ่งแวดล้อมอย่างสมดุล
- ข. ยุทธศาสตร์การพัฒนาขององค์กรปกครองส่วนท้องถิ่นในเขตจังหวัดพิจิตร ที่ ๑. การบริหารจัดการน้ำ และดิน อนุรักษ์ฟื้นฟูธรรมชาติและสิ่งแวดล้อมอย่างสมดุล
๑. ยุทธศาสตร์การบริหารจัดการทรัพยากรน้ำทั้งระบบและอนุรักษ์สิ่งแวดล้อม
- ๑.๑ แผนงานเคหะและชุมชน / แนวทางการพัฒนาจัดหาแหล่งน้ำ และพัฒนาประสิทธิภาพการใช้น้ำในการอุปโภคบริโภค

ที่	โครงการ	วัตถุประสงค์	เป้าหมาย (ผลผลิตของโครงการ)	งบประมาณและที่ผ่านมา				ตัวชี้วัด (KPI)	ผลที่คาดว่าจะได้รับ	หน่วยงาน รับผิดชอบหลัก
				๒๕๖๑ (บาท)	๒๕๖๒ (บาท)	๒๕๖๓ (บาท)	๒๕๖๔ (บาท)			
๑	อุดหนุนการประปาส่วนภูมิภาค เพื่อเป็นค่าใช้จ่ายใน ขยายเขตประปาส่วนภูมิภาคภายในเขตพื้นที่ อบต.ทับคล้อ (หมู่ที่ ๑ - หมู่ที่ ๑๑)	เพื่อให้ประชาชน มีน้ำไว้อุปโภคบริโภคอย่างเพียงพอ ภายในเขตพื้นที่ อบต.ทับคล้อ	๑ โครงการ	๑,๐๐๐,๐๐๐	๑,๐๐๐,๐๐๐	๑,๐๐๐,๐๐๐	๑,๐๐๐,๐๐๐	ขยายเขตประปาส่วนภูมิภาค ๑ โครงการ	ประชาชนมีน้ำไว้อุปโภคบริโภคอย่างเพียงพอ	สำนักปลัด กองช่าง
รวม	๑ โครงการ	-	-	๑,๐๐๐,๐๐๐	๑,๐๐๐,๐๐๐	๑,๐๐๐,๐๐๐	๑,๐๐๐,๐๐๐	-	-	-

ก. ยุทธศาสตร์จังหวัดพิจิตร ที่ ๓. การเสริมสร้างสังคมคุณภาพ สันติสุขอย่างยั่งยืน /๔. การพัฒนาขีดความสามารถทางการบริหารและบริการสู่สากล

ข. ยุทธศาสตร์การพัฒนาขององค์กรปกครองส่วนท้องถิ่นในเขตจังหวัดพิจิตร ที่ ๓. การเสริมสร้างสังคมและคุณภาพชีวิตตามแนวทางเศรษฐกิจพอเพียงอย่างยั่งยืน /๔. การพัฒนาขีดความสามารถทางการบริหารและบริการสู่สากล /๕. พัฒนาคุณภาพมาตรฐานการศึกษา และระบบการจัดการเรียนรู้ให้หลากหลายเพื่อมุ่งสู่ความเป็นเลิศ

๓. ยุทธศาสตร์การแก้ไขปัญหาและพัฒนาสังคมตามแนวทางเศรษฐกิจพอเพียง

๓.๑ แผนงานการศึกษา /แนวทางการพัฒนาคุณภาพมาตรฐานการศึกษา และระบบการจัดการเรียนรู้ให้หลากหลาย เพื่อมุ่งสู่ความเป็นเลิศ /แนวทางการพัฒนาการเตรียมความพร้อมเข้าสู่ประชาคมอาเซียน

ที่	โครงการ	วัตถุประสงค์	เป้าหมาย (ผลผลิตของโครงการ)	งบประมาณและที่ผ่านมา				ตัวชี้วัด (KPI)	ผลที่คาดว่าจะได้รับ	หน่วยงาน รับผิดชอบหลัก
				๒๕๖๑ (บาท)	๒๕๖๒ (บาท)	๒๕๖๓ (บาท)	๒๕๖๔ (บาท)			
๑	อุดหนุนโรงเรียนในเขตองค์การบริหารส่วนตำบลทับคล้อ ในการสนับสนุนอาหารกลางวัน เพื่อจัดสรรให้เด็กอนุบาล - ประถมศึกษาปีที่ ๖	เพื่อให้เด็กนักเรียนได้รับประทานอาหารกลางวัน	๑ โครงการ	๓,๐๐๐,๐๐๐	๓,๐๐๐,๐๐๐	๓,๐๐๐,๐๐๐	๓,๐๐๐,๐๐๐	อุดหนุนโรงเรียนในเขตองค์การบริหารส่วนตำบลทับคล้อ ในการสนับสนุนอาหารกลางวัน ๑ โครงการ	เด็กนักเรียนได้รับประทานอาหารกลางวัน	สำนักปลัด กองการศึกษา
๒	อุดหนุนห้องสมุดประชาชน “เฉลิมราชกุมารี” อำเภอทับคล้อ จังหวัดพิจิตร	เพื่อส่งเสริมการเรียนรู้สำหรับเด็ก เล็ก เยาวชน และประชาชน สร้างนิสัยรักการอ่าน	๑ โครงการ	๕๐,๐๐๐	๕๐,๐๐๐	๕๐,๐๐๐	๕๐,๐๐๐	อุดหนุนห้องสมุดประชาชนเฉลิมราชกุมารี ๑ โครงการ	เด็กเล็ก เยาวชนและประชาชนได้รับการกระตุ้นและส่งเสริมการอ่าน	สำนักปลัด กองการศึกษา
๓	อุดหนุนโรงเรียนในเขตองค์การบริหารส่วนตำบลทับคล้อ ในการสนับสนุนค่าใช้จ่ายในการจ้างครูชาวต่างประเทศ	เพื่อส่งเสริมการเรียนรู้ในเตรียมความพร้อมเข้าสู่ประชาคมอาเซียน	๑ โครงการ	๒๕๐,๐๐๐	๒๕๐,๐๐๐	๒๕๐,๐๐๐	๒๕๐,๐๐๐	อุดหนุนค่าใช้จ่ายในการจ้างครูชาวต่างประเทศ ๑ โครงการ	มีการเตรียมความพร้อมด้านศึกษาเข้าสู่ประชาคมอาเซียน	สำนักปลัด กองการศึกษา
<b>รวม</b>	<b>๓ โครงการ</b>	<b>-</b>	<b>-</b>	<b>๓,๓๐๐,๐๐๐</b>	<b>๓,๓๐๐,๐๐๐</b>	<b>๓,๓๐๐,๐๐๐</b>	<b>๓,๓๐๐,๐๐๐</b>	<b>-</b>	<b>-</b>	<b>-</b>

ก. ยุทธศาสตร์จังหวัดพิจิตร ที่ ๒. การพัฒนาเศรษฐกิจจากฐานการเกษตร และฐานชุมชนที่เข้มแข็ง

ข. ยุทธศาสตร์การพัฒนาขององค์กรปกครองส่วนท้องถิ่นในเขตจังหวัดพิจิตร ที่ ๒. การพัฒนาเศรษฐกิจจากฐานการเกษตร และฐานชุมชนที่เข้มแข็ง

๓. ยุทธศาสตร์การแก้ไขปัญหาและพัฒนาสังคมตามแนวทางเศรษฐกิจพอเพียง

๓.๒ แผนงานการศาสนาวัฒนธรรม และนันทนาการ /แนวทางการพัฒนาส่งเสริม ศาสนา ศิลปวัฒนธรรมและนันทนาการ

ที่	โครงการ	วัตถุประสงค์	เป้าหมาย (ผลผลิตของโครงการ)	งบประมาณและที่ผ่านมา				ตัวชี้วัด (KPI)	ผลที่คาดว่าจะได้รับ	หน่วยงาน รับผิดชอบหลัก
				๒๕๖๑ (บาท)	๒๕๖๒ (บาท)	๒๕๖๓ (บาท)	๒๕๖๔ (บาท)			
๑	อุดหนุนที่ทำการปกครองอำเภอทับคล้อ ใน การจัดงานรัฐพิธีศาสนาพิธี งานประเพณีและ การจัดกิจกรรมเทิดพระเกียรติ	เพื่อส่งเสริมการแสดง ออกถึงความสามัคคี ของประชาชน และ ความจงรักภักดีต่อ สถาบันพระมหากษัตริย์ และประกอบศาสนพิธี ประเพณีอันดีงามของ ท้องถิ่นให้ยั่งยืนสืบไป	๑ โครงการ	๒๐,๐๐๐	๒๐,๐๐๐	๒๐,๐๐๐	๒๐,๐๐๐	อุดหนุนการจัดงาน รัฐพิธีศาสนาพิธี งาน ประเพณีและการจัด กิจกรรมเทิดพระ เกียรติ ๑ โครงการ	ประชาชนมีการแสดง ออกความจงรักภักดี ต่อสถาบันพระมหา กษัตริย์และประกอบ ศาสนพิธี ประเพณี อันดีงามของท้องถิ่น ให้ยั่งยืนสืบไป	สำนักปลัด กองการศึกษา
๒	อุดหนุนองค์กรปกครองส่วนท้องถิ่น ในเขต อำเภอทับคล้อ ที่เป็นเจ้าภาพในการดำเนิน กิจกรรมโครงการจัดริ้วถวายดอกบัวงาน นมัสการหลวงพ่อบุญ และงานกาชาด พิจิตร	เพื่อส่งเสริมด้านประ เพณีวัฒนธรรมอันดีงาม ของท้องถิ่นให้ยั่งยืน สืบไป	๑ โครงการ	๒๐,๐๐๐	๒๐,๐๐๐	๒๐,๐๐๐	๒๐,๐๐๐	อุดหนุนการจัดงาน ริ้วขบวนถวายดอก บัวงานนมัสการหลวง พ่อบุญ และงาน กาชาดพิจิตร ๑ โครงการ	มีการส่งเสริมด้าน ประเพณีวัฒนธรรม อันดีงามของท้องถิ่น ให้ยั่งยืนสืบไป	สำนักปลัด กองการศึกษา
๓	อุดหนุนวัดท่าหลวง พระอารามหลวง ใน การดำเนินการโครงการจัดงานประเพณี แข่งขันเรือยาว จังหวัดพิจิตร	เพื่อส่งเสริมด้านประ เพณีวัฒนธรรมอันดีงาม ของท้องถิ่นให้ยั่งยืน สืบไป	๑ โครงการ	๒๐,๐๐๐	๒๐,๐๐๐	๒๐,๐๐๐	๒๐,๐๐๐	อุดหนุนการจัดงาน ประเพณีแข่งขันเรือ ยาว ๑ โครงการ	มีการส่งเสริมด้าน ประเพณีวัฒนธรรม อันดีงามของท้องถิ่น ให้ยั่งยืนสืบไป	สำนักปลัด กองการศึกษา
๔	อุดหนุนสภาวัฒนธรรม อำเภอทับคล้อ และ สภาวัฒนธรรม ตำบลทับคล้อ	เพื่อส่งเสริมกิจกรรม สภาวัฒนธรรมอันดี งามของท้องถิ่นให้ยั่งยืน สืบไป	๑ โครงการ	๒๐,๐๐๐	๒๐,๐๐๐	๒๐,๐๐๐	๒๐,๐๐๐	อุดหนุนการดำเนิน งานสภาวัฒนธรรม ๑ โครงการ	มีการส่งเสริมกิจ กรรมสภาวัฒนธรรม อันดีงามของท้องถิ่น ให้ยั่งยืนสืบไป	สำนักปลัด กองการศึกษา

ที่	โครงการ	วัตถุประสงค์	เป้าหมาย (ผลผลิตของโครงการ)	งบประมาณและที่ผ่านมา				ตัวชี้วัด (KPI)	ผลที่คาดว่าจะได้รับ	หน่วยงาน รับผิดชอบหลัก
				๒๕๖๑ (บาท)	๒๕๖๒ (บาท)	๒๕๖๓ (บาท)	๒๕๖๔ (บาท)			
๕	อุดหนุนสำนักงานวัฒนธรรมจังหวัดพิจิตร ในการดำเนินโครงการจัดงานสงกรานต์ สงกรานต์พื้บู บูชาหลักเมืองและย้อนรอย ประวัติศาสตร์เมืองเก่าพิจิตร	เพื่ออนุรักษ์ พื้นฟู สืบ สานวัฒนธรรมประเพณี อันดีงามของจังหวัด พิจิตร	๑ โครงการ	๕,๐๐๐	๕,๐๐๐	๕,๐๐๐	๕,๐๐๐	อุดหนุนการดำเนิน การจัดโครงการ จัดงานสงกรานต์ สงกรานต์พื้บู บูชา หลักเมืองและย้อน รอยประวัติศาสตร์ เมืองเก่าพิจิตร ๑ โครงการ	เยาวชน และ ประชาชนได้มีส่วน ร่วมการอนุรักษ์ พื้นฟูและสืบสาน วัฒนธรรมประเพณี อันดีงามของท้องถิ่น	สำนักปลัด กองการศึกษา
รวม	๕ โครงการ	-	-	๘๕,๐๐๐	๘๕,๐๐๐	๘๕,๐๐๐	๘๕,๐๐๐	-	-	-

ก. ยุทธศาสตร์จังหวัดพิจิตร ที่ ๓. การเสริมสร้างสังคมคุณภาพ สันติสุขอย่างยั่งยืน

ข. ยุทธศาสตร์การพัฒนาขององค์กรปกครองส่วนท้องถิ่นในเขตจังหวัดพิจิตร ที่ ๓. การเสริมสร้างสังคม และคุณภาพชีวิตตามแนวทางเศรษฐกิจพอเพียงอย่างยั่งยืน

๓. ยุทธศาสตร์การแก้ไขปัญหาและพัฒนาสังคมตามแนวทางเศรษฐกิจพอเพียง

๓.๓ แผนงานแผนงานสาธารณสุข /แนวทางการพัฒนาการสนับสนุนการสาธารณสุข ส่งเสริมสุขภาพ ครอบครัวอบอุ่น

ที่	โครงการ	วัตถุประสงค์	เป้าหมาย (ผลผลิตของโครงการ)	งบประมาณและที่ผ่านมา				ตัวชี้วัด (KPI)	ผลที่คาดว่าจะได้รับ	หน่วยงาน รับผิดชอบหลัก
				๒๕๖๑ (บาท)	๒๕๖๒ (บาท)	๒๕๖๓ (บาท)	๒๕๖๔ (บาท)			
๑	อุดหนุนอาสาสมัครสาธารณสุขประจำหมู่บ้าน เพื่อสนับสนุนค่าใช้จ่ายในการดำเนินงานของอาสาสมัครสาธารณสุขประจำหมู่บ้าน	เพื่อพัฒนาด้านการบริการสาธารณสุขภายในเขตพื้นที่ อบต.ทับคล้อ	๑ โครงการ	๒๐๐,๐๐๐	๒๐๐,๐๐๐	๒๐๐,๐๐๐	๒๐๐,๐๐๐	อุดหนุนการสนับสนุนการดำเนินงานของอาสาสมัครสาธารณสุขประจำหมู่บ้าน ๑ โครงการ	มีแนวทางการพัฒนาด้านการบริการสาธารณสุขภายในเขตพื้นที่ อบต.ทับคล้อ	สำนักปลัด กองสาธารณสุข
รวม	๑ โครงการ	-	-	๒๐๐,๐๐๐	๒๐๐,๐๐๐	๒๐๐,๐๐๐	๒๐๐,๐๐๐	-	-	-

ก. ยุทธศาสตร์จังหวัดพิจิตร ที่ ๓. การเสริมสร้างสังคมคุณภาพ สันติสุขอย่างยั่งยืน

ข. ยุทธศาสตร์การพัฒนาขององค์กรปกครองส่วนท้องถิ่นในเขตจังหวัดพิจิตร ที่ ๓. การเสริมสร้างสังคม และคุณภาพชีวิตตามแนวทางเศรษฐกิจพอเพียงอย่างยั่งยืน

๓. ยุทธศาสตร์การแก้ไขปัญหาและพัฒนาสังคมตามแนวทางเศรษฐกิจพอเพียง

๓.๔ แผนงานสร้างความเข้มแข็งของชุมชน /แนวทางการพัฒนาการป้องกันแก้ไขปัญหาเสพติด

ที่	โครงการ	วัตถุประสงค์	เป้าหมาย (ผลผลิตของโครงการ)	งบประมาณและที่ผ่านมา				ตัวชี้วัด (KPI)	ผลที่คาดว่าจะได้รับ	หน่วยงาน รับผิดชอบหลัก
				๒๕๖๑ (บาท)	๒๕๖๒ (บาท)	๒๕๖๓ (บาท)	๒๕๖๔ (บาท)			
๑	อุดหนุนสำหรับป้องกันและแก้ไขปัญหายาเสพติด	เพื่อรณรงค์และแก้ไขป้องกันปัญหายาเสพติด	๑ โครงการ	๒๐,๐๐๐	๒๐,๐๐๐	๒๐,๐๐๐	๒๐,๐๐๐	อุดหนุนสำหรับป้องกันและแก้ไขปัญหายาเสพติด ๑ โครงการ	มีแนวทางการรณรงค์แก้ไขป้องกันปัญหายาเสพติด	สำนักปลัด กองสาธารณสุข
๒	อุดหนุนกองทุนแม่ของแผ่นดิน	เพื่อเป็นศูนย์เรียนรู้เป็นแบบอย่างการแก้ไขปัญหายาเสพติด	๑ โครงการ	๒๐,๐๐๐	๒๐,๐๐๐	๒๐,๐๐๐	๒๐,๐๐๐	อุดหนุนกองทุนแม่ของแผ่นดิน ๑ โครงการ	มีศูนย์เรียนรู้เป็นแบบอย่างการแก้ไขปัญหายาเสพติด	สำนักปลัด กองสาธารณสุข
รวม	๒ โครงการ	-	-	๔๐,๐๐๐	๔๐,๐๐๐	๔๐,๐๐๐	๔๐,๐๐๐	-	-	-

ก. ยุทธศาสตร์จังหวัดพิจิตร ที่ ๓. การเสริมสร้างสังคมคุณภาพ สันติสุขอย่างยั่งยืน

ข. ยุทธศาสตร์การพัฒนาขององค์กรปกครองส่วนท้องถิ่นในเขตจังหวัดพิจิตร ที่ ๓. การเสริมสร้างสังคม และคุณภาพชีวิตตามแนวทางเศรษฐกิจพอเพียงอย่างยั่งยืน

๓. ยุทธศาสตร์การแก้ไขปัญหาและพัฒนาสังคมตามแนวทางเศรษฐกิจพอเพียง

๓.๕ แผนงานเคหะและชุมชน /แนวทางการพัฒนาการรักษาความปลอดภัยในชีวิต และทรัพย์สินรวมถึงการพัฒนาระบบการป้องกันและบรรเทาสาธารณภัย

ที่	โครงการ	วัตถุประสงค์	เป้าหมาย (ผลผลิตของโครงการ)	งบประมาณและที่ผ่านมา				ตัวชี้วัด (KPI)	ผลที่คาดว่าจะได้รับ	หน่วยงาน รับผิดชอบหลัก
				๒๕๖๑ (บาท)	๒๕๖๒ (บาท)	๒๕๖๓ (บาท)	๒๕๖๔ (บาท)			
๑	อุดหนุนการไฟฟ้าส่วนภูมิภาค เพื่อเป็น ค่าใช้จ่ายในขยายเขตไฟฟ้าส่วนภูมิภาค ภายในเขตพื้นที่ อบต.ทับคล้อ (หมู่ที่ ๑ - หมู่ที่ ๑๑)	เพื่อพัฒนาการรักษา ความปลอดภัยในชีวิต และทรัพย์สิน รวมถึงการพัฒนา ระบบการป้องกันและ บรรเทาสาธารณภัย ให้กับประชาชน ภายในเขตพื้นที่ อบต.ทับคล้อ	๑ โครงการ	๑,๐๐๐,๐๐๐	๑,๐๐๐,๐๐๐	๑,๐๐๐,๐๐๐	๑,๐๐๐,๐๐๐	ขยายเขตไฟฟ้าส่วน ภูมิภาค ๑ โครงการ	มีแนวการพัฒนา ระบบการป้องกัน และบรรเทาสา ธารณภัยรักษาความ ปลอดภัยในชีวิต และทรัพย์สิน	สำนักปลัด กองช่าง
รวม	๑ โครงการ	-	-	๑,๐๐๐,๐๐๐	๑,๐๐๐,๐๐๐	๑,๐๐๐,๐๐๐	๑,๐๐๐,๐๐๐	-	-	-

บัญชีสรุปโครงการพัฒนา  
แผนพัฒนาท้องถิ่นสี่ปี (พ.ศ.๒๕๖๑-๒๕๖๔)  
สำหรับ โครงการพัฒนาที่องค์กรปกครองส่วนท้องถิ่นดำเนินการโดยไม่ใช้งบประมาณ  
องค์การบริหารส่วนตำบลทับคล้อ อำเภอทับคล้อ จังหวัดพิจิตร

แบบ ผ.๐๗

ยุทธศาสตร์	ปี ๒๕๖๑		ปี ๒๕๖๒		ปี ๒๕๖๓		ปี ๒๕๖๔		รวม ๔ ปี	
	จำนวนโครงการ	งบประมาณ (บาท)	จำนวนโครงการ	งบประมาณ (บาท)	จำนวนโครงการ	งบประมาณ (บาท)	จำนวนโครงการ	งบประมาณ (บาท)	จำนวนโครงการ	งบประมาณ (บาท)
๓) ยุทธศาสตร์การแก้ไขปัญหาและพัฒนาสังคม ตามแนวทางเศรษฐกิจพอเพียง										
๓.๑ แผนงานสังคมสงเคราะห์	๒	-	๒	-	๒	-	๒	-	๘	-
๓.๒ แผนงานการศึกษา	๑๔	-	๑๔	-	๑๔	-	๑๔	-	๕๖	-
<b>รวม</b>	๑๖	-	๑๖	-	๑๖	-	๑๖	-	๖๔	-



ก. ยุทธศาสตร์จังหวัดพิจิตร ที่ ๓. การเสริมสร้างสังคมคุณภาพ สันติสุขอย่างยั่งยืน

ข. ยุทธศาสตร์การพัฒนาขององค์กรปกครองส่วนท้องถิ่นในเขตจังหวัดพิจิตร ที่ ๓. การเสริมสร้างสังคม และคุณภาพชีวิตตามแนวทางเศรษฐกิจพอเพียงอย่างยั่งยืน /๕. พัฒนาคุณภาพมาตรฐานการศึกษาและระบบการจัดการเรียนรู้ให้หลากหลายเพื่อมุ่งสู่ความเป็นเลิศ

๓. ยุทธศาสตร์การแก้ไขปัญหาและพัฒนาสังคมตามแนวทางเศรษฐกิจพอเพียง

๓.๒ แผนงานการศึกษา /แนวทางการพัฒนาคุณภาพมาตรฐานการศึกษา และระบบการจัดการเรียนรู้ให้หลากหลาย เพื่อมุ่งสู่ความเป็นเลิศ

ที่	โครงการ	วัตถุประสงค์	เป้าหมาย (ผลผลิตของโครงการ)	งบประมาณและที่ผ่านมา				ตัวชี้วัด (KPI)	ผลที่คาดว่าจะได้รับ	หน่วยงาน รับผิดชอบหลัก
				๒๕๖๑ (บาท)	๒๕๖๒ (บาท)	๒๕๖๓ (บาท)	๒๕๖๔ (บาท)			
๑	โครงการศึกษาแหล่งเรียนรู้ในโรงเรียน , ชุมชน และภูมิปัญญาท้องถิ่น	เพื่อพัฒนาแนวทางการ ปฏิบัติงานตามแผน พัฒนาศูนย์พัฒนาเด็ก เล็ก	๑ โครงการ	-	-	-	-	ดำเนินการศึกษาแหล่ง เรียนรู้ในโรงเรียน ,ชุมชน และภูมิปัญญาท้องถิ่น จำนวน ๑ โครงการ	มีแนวทางการ ปฏิบัติงานตาม แผนพัฒนาศูนย์ พัฒนาเด็กเล็ก	กองการศึกษา
๒	โครงการพัฒนาอาคารสถานที่และ สิ่งแวดล้อม	เพื่อพัฒนาแนวทางการ ปฏิบัติงานตามแผน พัฒนาศูนย์พัฒนาเด็ก เล็ก	๑ โครงการ	-	-	-	-	ดำเนินการพัฒนาอาคาร สถานที่และสิ่งแวดล้อม จำนวน ๑ โครงการ	มีแนวทางการ ปฏิบัติงานตาม แผนพัฒนาศูนย์ พัฒนาเด็กเล็ก	กองการศึกษา
๓	โครงการพัฒนาสื่อการเรียนการสอน	เพื่อพัฒนาแนวทางการ ปฏิบัติงานตามแผน พัฒนาศูนย์พัฒนาเด็ก เล็ก	๑ โครงการ	-	-	-	-	ดำเนินการส่งเสริมพัฒนาสื่อ การเรียนการสอน จำนวน ๑ โครงการ	มีแนวทางการ ปฏิบัติงานตาม แผนพัฒนาศูนย์ พัฒนาเด็กเล็ก	กองการศึกษา
๔	โครงการส่งเสริมการออม	เพื่อพัฒนาแนวทางการ ปฏิบัติงานตามแผน พัฒนาศูนย์พัฒนาเด็ก เล็ก	๑ โครงการ	-	-	-	-	ดำเนินการส่งเสริมการออม จำนวน ๑ โครงการ	มีแนวทางการ ปฏิบัติงานตาม แผนพัฒนาศูนย์ พัฒนาเด็กเล็ก	กองการศึกษา
๕	โครงการวันสำคัญทางศาสนา	เพื่อพัฒนาแนวทางการ ปฏิบัติงานตามแผน พัฒนาศูนย์พัฒนาเด็ก เล็ก	๑ โครงการ	-	-	-	-	ดำเนินการส่งเสริมวันสำคัญ ทางศาสนา จำนวน ๑ โครงการ	มีแนวทางการ ปฏิบัติงานตาม แผนพัฒนาศูนย์ พัฒนาเด็กเล็ก	กองการศึกษา
๖	โครงการส่งเสริมสุขภาพนักเรียนศูนย์พัฒนา เด็กเล็ก	เพื่อพัฒนาแนวทางการ ปฏิบัติงานตามแผน พัฒนาศูนย์พัฒนาเด็ก เล็ก	๑ โครงการ	-	-	-	-	ดำเนินการส่งเสริมสุขภาพ นักเรียนศูนย์พัฒนาเด็กเล็ก จำนวน ๑ โครงการ	มีแนวทางการ ปฏิบัติงานตาม แผนพัฒนาศูนย์ พัฒนาเด็กเล็ก	กองการศึกษา

## /๓.๒ แผนงานการศึกษา /แนวทางการพัฒนาคุณภาพมาตรฐานการศึกษา และระบบการจัดการเรียนรู้ที่หลากหลาย เพื่อมุ่งสู่ความเป็นเลิศ (ต่อ)

ที่	โครงการ	วัตถุประสงค์	เป้าหมาย (ผลผลิตของโครงการ)	งบประมาณและที่ผ่านมา				ตัวชี้วัด (KPI)	ผลที่คาดว่าจะ ได้รับ	หน่วยงาน รับผิดชอบหลัก
				๒๕๖๑ (บาท)	๒๕๖๒ (บาท)	๒๕๖๓ (บาท)	๒๕๖๔ (บาท)			
๗	โครงการประชาธิปไตยนักเรียน	เพื่อพัฒนาแนวทางการปฏิบัติงานตามแผนพัฒนาศูนย์พัฒนาเด็กเล็ก	๑ โครงการ	-	-	-	-	ดำเนินการส่งเสริมประชาธิปไตยนักเรียนจำนวน ๑ โครงการ	มีแนวทางการปฏิบัติงานตามแผนพัฒนาศูนย์พัฒนาเด็กเล็ก	กองการศึกษา
๘	โครงการวันไหว้ครู	เพื่อพัฒนาแนวทางการปฏิบัติงานตามแผนพัฒนาศูนย์พัฒนาเด็กเล็ก	๑ โครงการ	-	-	-	-	ดำเนินการส่งเสริมกิจกรรมการวันไหว้ครูจำนวน ๑ โครงการ	มีแนวทางการปฏิบัติงานตามแผนพัฒนาศูนย์พัฒนาเด็กเล็ก	กองการศึกษา
๙	โครงการไหว้สวຍ ยิ้มได้	เพื่อพัฒนาแนวทางการปฏิบัติงานตามแผนพัฒนาศูนย์พัฒนาเด็กเล็ก	๑ โครงการ	-	-	-	-	ดำเนินการส่งเสริมกิจกรรมการไหว้สวຍ ยิ้มได้จำนวน ๑ โครงการ	มีแนวทางการปฏิบัติงานตามแผนพัฒนาศูนย์พัฒนาเด็กเล็ก	กองการศึกษา
๑๐	โครงการหนูน้อยฟันสวย	เพื่อพัฒนาแนวทางการปฏิบัติงานตามแผนพัฒนาศูนย์พัฒนาเด็กเล็ก	๑ โครงการ	-	-	-	-	ดำเนินการส่งเสริมกิจกรรมหนูน้อยฟันสวยจำนวน ๑ โครงการ	มีแนวทางการปฏิบัติงานตามแผนพัฒนาศูนย์พัฒนาเด็กเล็ก	กองการศึกษา
๑๑	โครงการพัฒนาหลักสูตร	เพื่อพัฒนาแนวทางการปฏิบัติงานตามแผนพัฒนาศูนย์พัฒนาเด็กเล็ก	๑ โครงการ	-	-	-	-	ดำเนินการส่งเสริมการพัฒนาหลักสูตรจำนวน ๑ โครงการ	มีแนวทางการปฏิบัติงานตามแผนพัฒนาศูนย์พัฒนาเด็กเล็ก	กองการศึกษา
๑๒	โครงการเยี่ยมบ้านนักเรียน	เพื่อพัฒนาแนวทางการปฏิบัติงานตามแผนพัฒนาศูนย์พัฒนาเด็กเล็ก	๑ โครงการ	-	-	-	-	ดำเนินการส่งเสริมการเยี่ยมบ้านนักเรียนจำนวน ๑ โครงการ	มีแนวทางการปฏิบัติงานตามแผนพัฒนาศูนย์พัฒนาเด็กเล็ก	กองการศึกษา
๑๓	โครงการพัฒนาแผนจัดการเรียนและแผนการจัดประสบการณ์ที่เน้นผู้เรียนเป็นสำคัญ	เพื่อพัฒนาแนวทางการปฏิบัติงานตามแผนพัฒนาศูนย์พัฒนาเด็กเล็ก	๑ โครงการ	-	-	-	-	ดำเนินการส่งเสริมแผนจัดการเรียนและแผนการจัดประสบการณ์ที่เน้นผู้เรียนจำนวน ๑ โครงการ	มีแนวทางการปฏิบัติงานตามแผนพัฒนาศูนย์พัฒนาเด็กเล็ก	กองการศึกษา



**บัญชีสรุปบัญชีครุภัณฑ์**  
**แผนพัฒนาท้องถิ่นสี่ปี (พ.ศ.๒๕๖๑-๒๕๖๔)**  
**องค์การบริหารส่วนตำบลทับคล้อ อำเภอทับคล้อ จังหวัดพิจิตร**

ยุทธศาสตร์	ปี ๒๕๖๑		ปี ๒๕๖๒		ปี ๒๕๖๓		ปี ๒๕๖๔		รวม ๔ ปี	
	จำนวนโครงการ	งบประมาณ (บาท)	จำนวนโครงการ	งบประมาณ (บาท)	จำนวนโครงการ	งบประมาณ (บาท)	จำนวนโครงการ	งบประมาณ (บาท)	จำนวนโครงการ	งบประมาณ (บาท)
<b>๓) ยุทธศาสตร์การแก้ไขปัญหาและพัฒนาสังคมตามแนวทางเศรษฐกิจพอเพียง</b>										
๓.๑ แผนงานการศึกษา	๑	๑๐๐,๐๐๐	๑	๑๐๐,๐๐๐	๑	๑๐๐,๐๐๐	๑	๑๐๐,๐๐๐	๔	๔๐๐,๐๐๐
๓.๒ แผนงานสาธารณสุข	๒	๒๐๐,๐๐๐	๒	๒๐๐,๐๐๐	๒	๒๐๐,๐๐๐	๒	๒๐๐,๐๐๐	๘	๘๐๐,๐๐๐
๓.๓ แผนงานสังคมสงเคราะห์	๑	๑๐,๐๐๐	๑	๑๐,๐๐๐	๑	๑๐,๐๐๐	๑	๑๐,๐๐๐	๔	๔๐,๐๐๐
๓.๔ แผนงานการรักษาความสงบภายใน	๑	๑๐๐,๐๐๐	๑	๑๐๐,๐๐๐	๑	๑๐๐,๐๐๐	๒	๘๐๐,๐๐๐	๕	๑,๑๐๐,๐๐๐
๓.๕ แผนงานการศาสนาวัฒนธรรมและนันทนาการ	๒	๔๐๐,๐๐๐	๒	๔๐๐,๐๐๐	๒	๔๐๐,๐๐๐	๒	๔๐๐,๐๐๐	๘	๑,๖๐๐,๐๐๐
<b>รวม</b>	<b>๗</b>	<b>๘๑๐,๐๐๐</b>	<b>๗</b>	<b>๘๑๐,๐๐๐</b>	<b>๗</b>	<b>๘๑๐,๐๐๐</b>	<b>๘</b>	<b>๑,๕๑๐,๐๐๐</b>	<b>๒๙</b>	<b>๓,๙๕๐,๐๐๐</b>
<b>๔) ยุทธศาสตร์การพัฒนาองค์กรและบริหารกิจการบ้านเมืองที่ดี</b>										
๔.๑ แผนงานบริหารทั่วไป	๑๑	๓๘๕,๐๐๐	๕	๘๙๐,๐๐๐	๕	๙๐,๐๐๐	๕	๑,๐๐๐,๐๐๐	๒๖	๒,๓๖๕,๐๐๐
๔.๒ แผนงานการศึกษา	๒๐	๗๑๕,๐๐๐	๕	๖๕๐,๐๐๐	๑๗	๕๖๗,๐๐๐	๓	๔๐,๐๐๐	๔๕	๖,๔๙๐,๐๐๐
๔.๓ แผนงานสาธารณสุข	๒	๒๐,๐๐๐	๒	๑๕,๐๐๐	๑	๑๐,๐๐๐	๒	๑๕,๐๐๐	๗	๖๕,๐๐๐
๔.๔ แผนงานการรักษาความสงบภายใน	๑	๑๐๐,๐๐๐	๑	๑๐๐,๐๐๐	๑	๑๐๐,๐๐๐	๑	๑๐๐,๐๐๐	๔	๔๐๐,๐๐๐
๔.๕ แผนงานเคหะและชุมชน	๖	๑๓๐,๐๐๐	๕	๘๐,๐๐๐	๒	๗๐,๐๐๐	๒	๑๕๒,๐๐๐	๑๕	๑,๘๐๐,๐๐๐
<b>รวม</b>	<b>๔๐</b>	<b>๑,๓๕๐,๐๐๐</b>	<b>๑๘</b>	<b>๑,๑๕๐,๐๐๐</b>	<b>๒๖</b>	<b>๕,๙๕๐,๐๐๐</b>	<b>๑๓</b>	<b>๒,๖๗๕,๐๐๐</b>	<b>๙๒</b>	<b>๑๑,๑๒๐,๐๐๐</b>
<b>รวมทั้งสิ้น</b>	<b>๔๗</b>	<b>๒,๑๖๐,๐๐๐</b>	<b>๒๕</b>	<b>๑,๙๖๐,๐๐๐</b>	<b>๓๓</b>	<b>๖,๗๕๐,๐๐๐</b>	<b>๒๑</b>	<b>๔,๑๘๕,๐๐๐</b>	<b>๑๒๑</b>	<b>๑๕,๐๖๐,๐๐๐</b>

**บัญชีครุภัณฑ์**  
**แผนพัฒนาท้องถิ่นสี่ปี (พ.ศ.๒๕๖๑-๒๕๖๔)**  
**องค์การบริหารส่วนตำบลทับคล้อ อำเภอทับคล้อ จังหวัดพิจิตร**

๓. ยุทธศาสตร์การแก้ไขปัญหาและพัฒนาสังคมตามแนวทางเศรษฐกิจพอเพียง

๓.๑ แผนงานการศึกษา /แนวทางการพัฒนาคุณภาพมาตรฐานการศึกษา และระบบการจัดการเรียนรู้ให้หลากหลาย เพื่อมุ่งสู่ความเป็นเลิศ

ที่	แผนงาน	หมวด	ประเภท	วัตถุประสงค์	เป้าหมาย (ผลผลิตของครุภัณฑ์)	งบประมาณและที่ผ่านมา				หน่วยงาน รับผิดชอบหลัก
						๒๕๖๑ (บาท)	๒๕๖๒ (บาท)	๒๕๖๓ (บาท)	๒๕๖๔ (บาท)	
๑	แผนงานการศึกษา	ครุภัณฑ์	ครุภัณฑ์การศึกษา	เพื่อพัฒนาส่งเสริมด้าน สุขภาพชุมชนที่ดีภายใน ตำบล	เพื่อจัดหาเครื่องเล่น พัฒนาการเด็ก ภายในเขต พื้นที่ อบต.ทับคล้อ (หมู่ที่ ๑ - ๑๑) (ปี ๖๑ : จำนวน ๑ ชุด) (ปี ๖๒ : จำนวน ๑ ชุด) (ปี ๖๓ : จำนวน ๑ ชุด) (ปี ๖๔ : จำนวน ๑ ชุด)	๑๐๐,๐๐๐	๑๐๐,๐๐๐	๑๐๐,๐๐๐	๑๐๐,๐๐๐	สำนักปลัด
รวม						๑๐๐,๐๐๐	๑๐๐,๐๐๐	๑๐๐,๐๐๐	๑๐๐,๐๐๐	-

๓. ยุทธศาสตร์การแก้ไขปัญหาและพัฒนาสังคมตามแนวทางเศรษฐกิจพอเพียง

๓.๒ แผนงานแผนงานสาธารณสุข /แนวทางการพัฒนาการสนับสนุนการสาธารณสุข ส่งเสริมสุขภาพ ครอบครัวอบอุ่น

ที่	แผนงาน	หมวด	ประเภท	วัตถุประสงค์	เป้าหมาย (ผลผลิตของครุภัณฑ์)	งบประมาณและที่ผ่านมา				หน่วยงาน รับผิดชอบหลัก
						๒๕๖๑ (บาท)	๒๕๖๒ (บาท)	๒๕๖๓ (บาท)	๒๕๖๔ (บาท)	
๑	แผนงานสาธารณสุข	ครุภัณฑ์	ครุภัณฑ์อื่น	เพื่อป้องกันแก้ไขโรค ไข้เลือดออกจากพื้นที่ใน ตำบล	เพื่อจัดหาเครื่องพ่นยา ป้องกันยุง (ULV) แบบฝอย ละอองละเอียด (ปี ๖๑ : จำนวน ๑ เครื่อง) (ปี ๖๒ : จำนวน ๑ เครื่อง) (ปี ๖๓ : จำนวน ๑ เครื่อง) (ปี ๖๔ : จำนวน ๑ เครื่อง)	๑๐๐,๐๐๐	๑๐๐,๐๐๐	๑๐๐,๐๐๐	๑๐๐,๐๐๐	กองสาธารณสุขฯ
๒	แผนงานสาธารณสุข	ครุภัณฑ์	ครุภัณฑ์อื่น	เพื่อป้องกันแก้ไขโรค ไข้เลือดออกจากพื้นที่ใน ตำบล	เพื่อจัดหาเครื่องพ่นยา ป้องกันยุง แบบหมอกควัน (ปี ๖๑ : จำนวน ๑ เครื่อง) (ปี ๖๒ : จำนวน ๑ เครื่อง) (ปี ๖๓ : จำนวน ๑ เครื่อง) (ปี ๖๔ : จำนวน ๑ เครื่อง)	๑๐๐,๐๐๐	๑๐๐,๐๐๐	๑๐๐,๐๐๐	๑๐๐,๐๐๐	กองสาธารณสุขฯ
รวม						๒๐๐,๐๐๐	๒๐๐,๐๐๐	๒๐๐,๐๐๐	๒๐๐,๐๐๐	

๓. ยุทธศาสตร์การแก้ไขปัญหาและพัฒนาสังคมตามแนวทางเศรษฐกิจพอเพียง

๓.๓ แผนงานสังคมสงเคราะห์ /แนวทางการพัฒนาการสนับสนุนการสงเคราะห์ และสวัสดิการ

ที่	แผนงาน	หมวด	ประเภท	วัตถุประสงค์	เป้าหมาย (ผลผลิตของครุภัณฑ์)	งบประมาณและที่ผ่านมา				หน่วยงาน รับผิดชอบหลัก
						๒๕๖๑ (บาท)	๒๕๖๒ (บาท)	๒๕๖๓ (บาท)	๒๕๖๔ (บาท)	
๑	แผนงานสังคมสงเคราะห์	ครุภัณฑ์	ครุภัณฑ์วิทยาศาสตร์ หรือการแพทย์	เพื่อให้ความช่วยเหลือ สำหรับผู้พิการ ผู้ป่วย และผู้สูงอายุ	เพื่อจัดหาอุปกรณ์ช่วยเดิน ,รถเข็นสำหรับผู้พิการ , ผู้ป่วย และผู้สูงอายุ(รถเข็น ชนิดนั่ง) (ปี ๖๑ : จำนวน ๑ คัน) (ปี ๖๒ : จำนวน ๑ คัน) (ปี ๖๓ : จำนวน ๑ คัน) (ปี ๖๔ : จำนวน ๑ คัน)	๑๐,๐๐๐	๑๐,๐๐๐	๑๐,๐๐๐	๑๐,๐๐๐	กองสวัสดิการสังคม
รวม						๑๐,๐๐๐	๑๐,๐๐๐	๑๐,๐๐๐	๑๐,๐๐๐	

๓. ยุทธศาสตร์การแก้ไขปัญหาและพัฒนาสังคมตามแนวทางเศรษฐกิจพอเพียง

๓.๔ แผนงานการรักษาความสงบภายใน /แนวทางการพัฒนาการรักษาความปลอดภัยในชีวิต และทรัพย์สินรวมถึงการพัฒนาาระบบการป้องกันและบรรเทาสาธารณภัย

ที่	แผนงาน	หมวด	ประเภท	วัตถุประสงค์	เป้าหมาย (ผลผลิตของครุภัณฑ์)	งบประมาณและที่ผ่านมา				หน่วยงาน รับผิดชอบหลัก
						๒๕๖๑ (บาท)	๒๕๖๒ (บาท)	๒๕๖๓ (บาท)	๒๕๖๔ (บาท)	
๑	แผนงานการรักษาความสงบภายใน	ครุภัณฑ์	ครุภัณฑ์ยานพาหนะและขนส่ง	เพื่อพัฒนาการรักษาความปลอดภัยในชีวิตและทรัพย์สินรวมถึงการพัฒนาาระบบการป้องกันและบรรเทาสาธารณภัยให้กับประชาชนภายในเขตพื้นที่อบต.ทับคล้อ	เพื่อจัดหารถยนต์ป้องกันสาธารณภัย  (ปี ๖๔ : จำนวน ๑ คัน)	-	-	-	๗๐๐,๐๐๐	สำนักปลัด
๒	แผนงานการรักษาความสงบภายใน	ครุภัณฑ์	ครุภัณฑ์ไฟฟ้าและวิทยุ	เพื่อพัฒนาการรักษาความปลอดภัยในชีวิตและทรัพย์สินรวมถึงการพัฒนาาระบบการป้องกันและบรรเทาสาธารณภัยให้กับประชาชนภายในเขตพื้นที่อบต.ทับคล้อ	เพื่อจัดหาโทรทัศน์วงจรปิดพร้อมอุปกรณ์ต่อพ่วงภายในเขตพื้นที่อบต.ทับคล้อ  (ปี ๖๑ : จำนวน ๑ โครงการ) (ปี ๖๒ : จำนวน ๑ โครงการ) (ปี ๖๓ : จำนวน ๑ โครงการ) (ปี ๖๔ : จำนวน ๑ โครงการ)	๑๐๐,๐๐๐	๑๐๐,๐๐๐	๑๐๐,๐๐๐	๑๐๐,๐๐๐	สำนักปลัด
รวม						๑๐๐๐๐๐	๑๐๐๐๐๐	๑๐๐๐๐๐	๘๐๐,๐๐๐	

๓. ยุทธศาสตร์การแก้ไขปัญหาและพัฒนาสังคมตามแนวทางเศรษฐกิจพอเพียง

๓.๕ แผนงานการศาสนาวัฒนธรรม และนันทนาการ /แนวทางการพัฒนาส่งเสริม ศาสนา ศิลปวัฒนธรรมและนันทนาการ

ที่	แผนงาน	หมวด	ประเภท	วัตถุประสงค์	เป้าหมาย (ผลผลิตของครุภัณฑ์)	งบประมาณและที่ผ่านมา				หน่วยงาน รับผิดชอบหลัก
						๒๕๖๑ (บาท)	๒๕๖๒ (บาท)	๒๕๖๓ (บาท)	๒๕๖๔ (บาท)	
๑	แผนงานการศาสนาวัฒนธรรม และนันทนาการ	ครุภัณฑ์	ครุภัณฑ์กีฬา	เพื่อสนับสนุนการ เสริมสร้างสุขภาพ ร่างกายที่ดีของ ประชาชนภายในเขต พื้นที่ อบต.ทับคล้อ	เพื่อจัดหาเครื่องออกกำลังกาย ภายในหมู่บ้าน หมู่ที่ ๑ - ๑๑ (ปี ๖๑ : จำนวน ๑ ชุด) (ปี ๖๒ : จำนวน ๑ ชุด) (ปี ๖๓ : จำนวน ๑ ชุด) (ปี ๖๔ : จำนวน ๑ ชุด)	๒๐๐,๐๐๐	๒๐๐,๐๐๐	๒๐๐,๐๐๐	๒๐๐,๐๐๐	สำนักปลัด กองช่าง กองสาธารณสุขฯ
๒	แผนงานการศาสนาวัฒนธรรม และนันทนาการ	ครุภัณฑ์	ครุภัณฑ์ไฟฟ้าและวิทยุ	เพื่อสนับสนุนการ เสริมสร้างสุขภาพ ร่างกายที่ดีของ ประชาชนภายในเขต พื้นที่ อบต.ทับคล้อ	เพื่อจัดหาเครื่องขยายเสียง ภายในหมู่บ้าน หมู่ที่ ๑ - ๑๑ (ปี ๖๑ : จำนวน ๑ ชุด) (ปี ๖๒ : จำนวน ๑ ชุด) (ปี ๖๓ : จำนวน ๑ ชุด) (ปี ๖๔ : จำนวน ๑ ชุด)	๒๐๐,๐๐๐	๒๐๐,๐๐๐	๒๐๐,๐๐๐	๒๐๐,๐๐๐	สำนักปลัด กองช่าง กองสาธารณสุขฯ
รวม						๔๐๐,๐๐๐	๔๐๐,๐๐๐	๔๐๐,๐๐๐	๔๐๐,๐๐๐	

## ๔. ยุทธศาสตร์การพัฒนองค์กรและบริหารกิจการบ้านเมืองที่ดี

## ๔.๑ แผนงานบริหารทั่วไป /แนวทางการพัฒนาบุคลากร และองค์กรให้มีประสิทธิภาพในการปฏิบัติงาน

ที่	แผนงาน	หมวด	ประเภท	วัตถุประสงค์	เป้าหมาย (ผลผลิตของครุภัณฑ์)	งบประมาณและที่ผ่านมา				หน่วยงาน รับผิดชอบหลัก
						๒๕๖๑ (บาท)	๒๕๖๒ (บาท)	๒๕๖๓ (บาท)	๒๕๖๔ (บาท)	
๑	แผนงานบริหารงานทั่วไป	ครุภัณฑ์	ครุภัณฑ์สำนักงาน	เพื่อพัฒนาการปฏิบัติงานภายในองค์กร	เพื่อจัดหาโต๊ะขาอเนกประสงค์ (ปี ๖๑ : จำนวน ๑๒ ตัว) (ปี ๖๓ : จำนวน ๑๒ ตัว)	๒๐,๐๐๐	-	๒๐,๐๐๐	-	สำนักงานปลัด
๒	แผนงานบริหารงานทั่วไป	ครุภัณฑ์	ครุภัณฑ์สำนักงาน	เพื่อพัฒนาการปฏิบัติงานภายในองค์กร	เพื่อจัดหาเก้าอี้นวม (ปี ๖๑ : จำนวน ๓๐ ตัว) (ปี ๖๔ : จำนวน ๓๐ ตัว)	๕๐,๐๐๐	-	-	๕๐,๐๐๐	สำนักงานปลัด
๓	แผนงานบริหารงานทั่วไป	ครุภัณฑ์	ครุภัณฑ์สำนักงาน	เพื่อพัฒนาการปฏิบัติงานภายในองค์กร	เพื่อจัดหาเก้าอี้ทำงาน (บุเบาะแบบล้อเลื่อน) (ปี ๖๑ : จำนวน ๔ ตัว) (ปี ๖๒ : จำนวน ๔ ตัว) (ปี ๖๓ : จำนวน ๔ ตัว) (ปี ๖๔ : จำนวน ๔ ตัว)	๒๐,๐๐๐	๒๐,๐๐๐	๒๐,๐๐๐	๒๐,๐๐๐	สำนักงานปลัด, กองคลัง
๔	แผนงานบริหารงานทั่วไป	ครุภัณฑ์	ครุภัณฑ์สำนักงาน	เพื่อพัฒนาการปฏิบัติงานภายในองค์กร	เพื่อจัดหาพัดลม (ติดผนัง) (ปี ๖๑ : จำนวน ๓ ตัว) (ปี ๖๓ : จำนวน ๒ ตัว)	๑๕,๐๐๐	-	๑๐,๐๐๐	-	สำนักงานปลัด
๕	แผนงานบริหารงานทั่วไป	ครุภัณฑ์	ครุภัณฑ์สำนักงาน	เพื่อพัฒนาการปฏิบัติงานภายในองค์กร	เพื่อจัดหาเครื่องปรับอากาศ (พัดลมแอร์เคลื่อนที่) (ปี ๖๑ : จำนวน ๔ เครื่อง) (ปี ๖๔ : จำนวน ๔ เครื่อง)	๑๐๐,๐๐๐	-	-	๑๐๐,๐๐๐	สำนักงานปลัด
๖	แผนงานบริหารงานทั่วไป	ครุภัณฑ์	ครุภัณฑ์สำนักงาน	เพื่อพัฒนาการปฏิบัติงานภายในองค์กร	เพื่อจัดหาตู้เหล็กเก็บเอกสาร (แบบ ๒ บาน ปิด-เปิด) (ปี ๖๑ : จำนวน ๓ ตู้) (ปี ๖๒ : จำนวน ๓ ตู้) (ปี ๖๓ : จำนวน ๓ ตู้) (ปี ๖๔ : จำนวน ๓ ตู้)	๓๐,๐๐๐	๓๐,๐๐๐	๓๐,๐๐๐	๓๐,๐๐๐	สำนักงานปลัด, กองคลัง

## /๔.๑ แผนงานบริหารทั่วไป /แนวทางการพัฒนาบุคลากร และองค์กรให้มีประสิทธิภาพในการปฏิบัติงาน (ต่อ)

ที่	แผนงาน	หมวด	ประเภท	วัตถุประสงค์	เป้าหมาย (ผลผลิตของครุภัณฑ์)	งบประมาณและที่ผ่านมา				หน่วยงาน รับผิดชอบหลัก
						๒๕๖๑ (บาท)	๒๕๖๒ (บาท)	๒๕๖๓ (บาท)	๒๕๖๔ (บาท)	
๗	แผนงานบริหารงานทั่วไป	ครุภัณฑ์	ครุภัณฑ์สำนักงาน	เพื่อ พัฒนาการปฏิบัติงานภายในองค์กร	เพื่อจัดหาตู้เหล็กเก็บเอกสาร (สูง)แบบ ๒ บาน ประตูกระจกเลื่อน) (ปี ๖๑ : จำนวน ๑ ตู้) (ปี ๖๓ : จำนวน ๑ ตู้)	๑๐,๐๐๐	-	๑๐,๐๐๐	-	สำนักงานปลัด
๘	แผนงานบริหารงานทั่วไป	ครุภัณฑ์	ครุภัณฑ์คอมพิวเตอร์	เพื่อ พัฒนาการปฏิบัติงานภายในองค์กร	เพื่อจัดหาเครื่องคอมพิวเตอร์สำหรับงานสำนักงาน (จอขนาดไม่น้อยกว่า ๑๘.๕ นิ้ว) โดยมีคุณลักษณะพื้นฐาน - ตามประกาศเกณฑ์ราคากลางและคุณลักษณะพื้นฐานครุภัณฑ์คอมพิวเตอร์ของกระทรวงเทคโนโลยีสารสนเทศและการสื่อสาร (ปี ๖๑ : จำนวน ๒ เครื่อง) (ปี ๖๒ : จำนวน ๑ เครื่อง)	๔๐,๐๐๐	๒๐,๐๐๐	-	-	สำนักงานปลัด , กองคลัง
๙	แผนงานบริหารงานทั่วไป	ครุภัณฑ์	ครุภัณฑ์คอมพิวเตอร์	เพื่อ พัฒนาการปฏิบัติงานภายในองค์กร	เพื่อจัดหาเครื่องพิมพ์ชนิดเลเซอร์/ชนิด LED ขาวดำ โดยมีคุณลักษณะพื้นฐาน - ตามประกาศเกณฑ์ราคากลางและคุณลักษณะพื้นฐานครุภัณฑ์คอมพิวเตอร์ของกระทรวงเทคโนโลยีสารสนเทศและการสื่อสาร (ปี ๖๑ : จำนวน ๒ เครื่อง) (ปี ๖๒ : จำนวน ๑ เครื่อง)	๔๐,๐๐๐	๒๐,๐๐๐	-	-	สำนักงานปลัด , กองคลัง
๑๐	แผนงานบริหารงานทั่วไป	ครุภัณฑ์	ครุภัณฑ์ไฟฟ้าและวิทยุ	เพื่อ พัฒนาการปฏิบัติงานภายในองค์กร	เพื่อจัดหาโทรทัศน์ ขนาด ๔๐ นิ้ว (ปี ๖๑ : จำนวน ๒ เครื่อง)	๔๐,๐๐๐	-	-	-	สำนักงานปลัด
๑๑	แผนงานบริหารงานทั่วไป	ครุภัณฑ์	ครุภัณฑ์ไฟฟ้าและวิทยุ	เพื่อ พัฒนาการปฏิบัติงานภายในองค์กร	เพื่อจัดหาไมโครโฟน (ไม่คัลอย) พร้อมอุปกรณ์ (ปี ๖๑ : จำนวน ๒ ชุด)	๒๐,๐๐๐	-	-	-	สำนักงานปลัด

/๔.๑ แผนงานบริหารทั่วไป /แนวทางการพัฒนาบุคลากร และองค์กรให้มีประสิทธิภาพในการปฏิบัติงาน (ต่อ)

ที่	แผนงาน	หมวด	ประเภท	วัตถุประสงค์	เป้าหมาย (ผลผลิตของครุภัณฑ์)	งบประมาณและที่ผ่านมา				หน่วยงาน รับผิดชอบหลัก
						๒๕๖๑ (บาท)	๒๕๖๒ (บาท)	๒๕๖๓ (บาท)	๒๕๖๔ (บาท)	
๑๒	แผนงานบริหารงานทั่วไป	ครุภัณฑ์	ครุภัณฑ์ยานพาหนะ และขนส่ง	เพื่อพัฒนาการ ปฏิบัติงานภายใน องค์กร	เพื่อจัดหารถยนต์ส่วนบุคคล (แบบดับเบิลแคบ) (ปี ๖๒ : จำนวน ๑ คัน) (ปี ๖๔ : จำนวน ๑ คัน)	-	๘๐๐,๐๐๐	-	๘๐๐,๐๐๐	กองคลัง
รวม						๓๘๕,๐๐๐	๘๙๐,๐๐๐	๙๐,๐๐๐	๑,๐๐๐,๐๐๐	

## ๔. ยุทธศาสตร์การพัฒนางค์กรและบริหารกิจการบ้านเมืองที่ดี

## ๔.๒ แผนงานการศึกษา/แนวทางการพัฒนาบุคลากร และองค์กรให้มีประสิทธิภาพในการปฏิบัติงาน

ที่	แผนงาน	หมวด	ประเภท	วัตถุประสงค์	เป้าหมาย (ผลผลิตของครุภัณฑ์)	งบประมาณและที่ผ่านมา				หน่วยงาน รับผิดชอบหลัก
						๒๕๖๑ (บาท)	๒๕๖๒ (บาท)	๒๕๖๓ (บาท)	๒๕๖๔ (บาท)	
๑	แผนงานการศึกษา	ครุภัณฑ์	ครุภัณฑ์สำนักงาน	เพื่อพัฒนาการปฏิบัติงานภายในองค์กร	เพื่อจัดหาเก้าอี้ทำงาน (บุเบาะแบบล้อเลื่อน) (ปี ๖๑ : จำนวน ๑ ตัว) (ปี ๖๔ : จำนวน ๑ ตัว)	๕,๐๐๐	-	-	๕,๐๐๐	กองการศึกษา
๒	แผนงานการศึกษา	ครุภัณฑ์	ครุภัณฑ์สำนักงาน	เพื่อพัฒนาการปฏิบัติงานภายในองค์กร	เพื่อจัดหาตู้เหล็กเก็บเอกสาร (แบบ ๒ บาน ปิด-เปิด) (ปี ๖๑ : จำนวน ๑ ตู้)	๑๐,๐๐๐	-	-	-	กองการศึกษา
๓	แผนงานการศึกษา	ครุภัณฑ์	ครุภัณฑ์การศึกษา	เพื่อพัฒนาการปฏิบัติงานภายในศูนย์พัฒนาเด็กเล็ก	เพื่อจัดหาเครื่องเล่นพัฒนาการเด็ก ของศูนย์พัฒนาเด็กเล็ก เช่น อุโมงค์ลอด ม้าหมุน ชิงช้า ฯลฯ (ปี ๖๑ : จำนวน ๑ ชุด) (ปี ๖๓ : จำนวน ๑ ชุด)	๑๐๐,๐๐๐	-	๑๐๐,๐๐๐	-	กองการศึกษา
๔	แผนงานการศึกษา	ครุภัณฑ์	ครุภัณฑ์คอมพิวเตอร์	เพื่อพัฒนาการปฏิบัติงานภายในองค์กร	เพื่อจัดหาเครื่องพิมพ์ชนิดเลเซอร์/ชนิด LED ขาวดำ โดยมีคุณลักษณะพื้นฐาน - ตามประกาศเกณฑ์ราคาากลางและคุณลักษณะพื้นฐานครุภัณฑ์คอมพิวเตอร์ของกระทรวงเทคโนโลยีสารสนเทศและการสื่อสาร (ปี ๖๒ : จำนวน ๑ เครื่อง) (ปี ๖๔ : จำนวน ๑ เครื่อง)	-	๒๐,๐๐๐	-	๒๐,๐๐๐	กองการศึกษา
๕	แผนงานการศึกษา	ครุภัณฑ์	ครุภัณฑ์คอมพิวเตอร์	เพื่อพัฒนาการปฏิบัติงานภายในองค์กร	เพื่อจัดหาเครื่องพิมพ์แบบฉีดหมึก (INKJET Printer) โดยมีคุณลักษณะพื้นฐาน - ตามประกาศเกณฑ์ราคากลางและคุณลักษณะพื้นฐานครุภัณฑ์คอมพิวเตอร์ของกระทรวงเทคโนโลยีสารสนเทศและการสื่อสาร (ปี ๖๒ : จำนวน ๑ เครื่อง) (ปี ๖๔ : จำนวน ๑ เครื่อง)	-	๕,๐๐๐	-	๕,๐๐๐	กองการศึกษา

## /๔.๒ แผนงานการศึกษา /แนวทางการพัฒนาบุคลากร และองค์กรให้มีประสิทธิภาพในการปฏิบัติงาน (ต่อ)

ที่	แผนงาน	หมวด	ประเภท	วัตถุประสงค์	เป้าหมาย (ผลผลิตของครุภัณฑ์)	งบประมาณและที่ผ่านมา				หน่วยงาน รับผิดชอบหลัก
						๒๕๖๑ (บาท)	๒๕๖๒ (บาท)	๒๕๖๓ (บาท)	๒๕๖๔ (บาท)	
๖	แผนงานการศึกษา	ครุภัณฑ์	ครุภัณฑ์คอมพิวเตอร์	เพื่อพัฒนาการปฏิบัติงานภายในศูนย์พัฒนาเด็กเล็ก	เพื่อจัดหาเครื่องพิมพ์สี โดยมีคุณลักษณะพื้นฐาน - ตามประกาศเกณฑ์ราคากลาง และคุณลักษณะพื้นฐานครุภัณฑ์ คอมพิวเตอร์ของกระทรวง เทคโนโลยีสารสนเทศและการสื่อสาร (ปี ๖๒ : จำนวน ๑ เครื่อง) (ปี ๖๔ : จำนวน ๑ เครื่อง)	-	๑๐,๐๐๐	-	๑๐,๐๐๐	กองการศึกษา
๗	แผนงานการศึกษา	ครุภัณฑ์	ครุภัณฑ์สำนักงาน	เพื่อพัฒนาการปฏิบัติงานภายในศูนย์พัฒนาเด็กเล็ก	เพื่อจัดหาโต๊ะทำงานเหล็ก (ปี ๖๑ : จำนวน ๒ ตัว) (ปี ๖๒ : จำนวน ๒ ตัว)	๒๐,๐๐๐	๒๐,๐๐๐	-	-	กองการศึกษา
๘	แผนงานการศึกษา	ครุภัณฑ์	ครุภัณฑ์สำนักงาน	เพื่อพัฒนาการปฏิบัติงานภายในศูนย์พัฒนาเด็กเล็ก	เพื่อจัดหาเพื่อจัดหาเก้าอี้ทำงาน (บุเบาะแบบล้อเลื่อน) (ปี ๖๑ : จำนวน ๒ ตัว) (ปี ๖๒ : จำนวน ๒ ตัว)	๑๐,๐๐๐	๑๐,๐๐๐	-	-	กองการศึกษา
๙	แผนงานการศึกษา	ครุภัณฑ์	ครุภัณฑ์สำนักงาน	เพื่อพัฒนาการปฏิบัติงานภายในศูนย์พัฒนาเด็กเล็ก	เพื่อจัดหาเพื่อจัดหาชั้นเก็บเอกสาร ขนาด ๑๐ ช่อง (ปี ๖๑ : จำนวน ๖ ชุด) (ปี ๖๓ : จำนวน ๖ ชุด)	๕๐,๐๐๐	-	๕๐,๐๐๐	-	กองการศึกษา
๑๐	แผนงานการศึกษา	ครุภัณฑ์	ครุภัณฑ์สำนักงาน	เพื่อพัฒนาการปฏิบัติงานภายในศูนย์พัฒนาเด็กเล็ก	เพื่อจัดหาเพื่อจัดหาโต๊ะทานอาหารสำหรับเด็กเล็ก จำนวน ๖๐ คน (ปี ๖๑ : จำนวน ๑ ชุด) (ปี ๖๓ : จำนวน ๑ ชุด)	๕๐,๐๐๐	-	๕๐,๐๐๐	-	กองการศึกษา
๑๑	แผนงานการศึกษา	ครุภัณฑ์	ครุภัณฑ์สำนักงาน	เพื่อพัฒนาการปฏิบัติงานภายในศูนย์พัฒนาเด็กเล็ก	เพื่อจัดหาเพื่อจัดหาเครื่องปรับอากาศ ชนิดแขวน (มีระบบฟอกอากาศ) ขนาด ๓๖,๐๐๐ บีทียู (ปี ๖๑ : จำนวน ๓ เครื่อง) (ปี ๖๓ : จำนวน ๓ เครื่อง)	๑๕๐,๐๐๐	-	๑๕๐,๐๐๐	-	กองการศึกษา
๑๒	แผนงานการศึกษา	ครุภัณฑ์	ครุภัณฑ์สำนักงาน	เพื่อพัฒนาการปฏิบัติงานภายในศูนย์พัฒนาเด็กเล็ก	เพื่อจัดหาพัดลม(ติดผนัง) (ปี ๖๑ : จำนวน ๖ ตัว) (ปี ๖๓ : จำนวน ๖ ตัว)	๓๐,๐๐๐	-	๓๐,๐๐๐	-	กองการศึกษา

## /๔.๒ แผนงานการศึกษา /แนวทางการพัฒนาบุคลากร และองค์กรให้มีประสิทธิภาพในการปฏิบัติงาน (ต่อ)

ที่	แผนงาน	หมวด	ประเภท	วัตถุประสงค์	เป้าหมาย (ผลผลิตของครูภัณฑ์)	งบประมาณและที่ผ่านมา				หน่วยงาน รับผิดชอบหลัก
						๒๕๖๑ (บาท)	๒๕๖๒ (บาท)	๒๕๖๓ (บาท)	๒๕๖๔ (บาท)	
๑๓	แผนงานการศึกษา	ครูภัณฑ์	ครูภัณฑ์งานบ้านงานครัว	เพื่อ พัฒนาการปฏิบัติงานภายในศูนย์พัฒนาเด็กเล็ก	เพื่อจัดหาตู้เย็น (ปี ๖๑ : จำนวน ๑ เครื่อง) (ปี ๖๓ : จำนวน ๑ เครื่อง)	๑๐,๐๐๐	-	๑๐,๐๐๐	-	กองการศึกษา
๑๔	แผนงานการศึกษา	ครูภัณฑ์	ครูภัณฑ์งานบ้านงานครัว	เพื่อ พัฒนาการปฏิบัติงานภายในศูนย์พัฒนาเด็กเล็ก	เพื่อจัดหาเครื่องซักผ้า (ปี ๖๑ : จำนวน ๑ เครื่อง) (ปี ๖๓ : จำนวน ๑ เครื่อง)	๑๐,๐๐๐	-	๑๐,๐๐๐	-	กองการศึกษา
๑๕	แผนงานการศึกษา	ครูภัณฑ์	ครูภัณฑ์งานบ้านงานครัว	เพื่อ พัฒนาการปฏิบัติงานภายในศูนย์พัฒนาเด็กเล็ก	เพื่อจัดหาอ่างล้างจาน (สแตนเลส ๒ หลุม มีข้างวางของ) (ปี ๖๑ : จำนวน ๒ ตัว) (ปี ๖๓ : จำนวน ๒ ตัว)	๒๐,๐๐๐	-	๒๐,๐๐๐	-	กองการศึกษา
๑๖	แผนงานการศึกษา	ครูภัณฑ์	ครูภัณฑ์งานบ้านงานครัว	เพื่อ พัฒนาการปฏิบัติงานภายในศูนย์พัฒนาเด็กเล็ก	เพื่อจัดหาตู้กับข้าวอลูมิเนียม (แบบเหลี่ยม) (ปี ๖๑ : จำนวน ๒ ตู้) (ปี ๖๓ : จำนวน ๒ ตู้)	๒๐,๐๐๐	-	๒๐,๐๐๐	-	กองการศึกษา
๑๗	แผนงานการศึกษา	ครูภัณฑ์	ครูภัณฑ์งานบ้านงานครัว	เพื่อ พัฒนาการปฏิบัติงานภายในศูนย์พัฒนาเด็กเล็ก	เพื่อจัดหาโต๊ะวางของ (สแตนเลส) ในครัว (ปี ๖๑ : จำนวน ๒ ตัว) (ปี ๖๓ : จำนวน ๒ ตัว)	๒๐,๐๐๐	-	๒๐,๐๐๐	-	กองการศึกษา
๑๘	แผนงานการศึกษา	ครูภัณฑ์	ครูภัณฑ์งานบ้านงานครัว	เพื่อ พัฒนาการปฏิบัติงานภายในศูนย์พัฒนาเด็กเล็ก	เพื่อจัดหาเครื่องดูดฝุ่น (ปี ๖๑ : จำนวน ๒ ตัว) (ปี ๖๓ : จำนวน ๒ ตัว)	๒๐,๐๐๐	-	๒๐,๐๐๐	-	กองการศึกษา
๑๙	แผนงานการศึกษา	ครูภัณฑ์	ครูภัณฑ์ไฟฟ้าและวิทยุ	เพื่อ พัฒนาการปฏิบัติงานภายในศูนย์พัฒนาเด็กเล็ก	เพื่อจัดหาโทรทัศน์ ขนาด ๔๐ นิ้ว (ปี ๖๑ : จำนวน ๑ เครื่อง) (ปี ๖๓ : จำนวน ๑ เครื่อง)	๔๐,๐๐๐	-	๔๐,๐๐๐	-	กองการศึกษา
๒๐	แผนงานการศึกษา (ซ้ำ)	ครูภัณฑ์	ครูภัณฑ์ไฟฟ้าและวิทยุ	เพื่อ พัฒนาการปฏิบัติงานภายในศูนย์พัฒนาเด็กเล็ก	เพื่อจัดหาโทรทัศน์ ขนาด ๔๐ นิ้ว (ปี ๖๑ : จำนวน ๑ เครื่อง) (ปี ๖๓ : จำนวน ๑ เครื่อง)	๔๐,๐๐๐	-	๔๐,๐๐๐	-	กองการศึกษา

/๔.๒ แผนงานการศึกษา /แนวทางการพัฒนาบุคลากร และองค์กรให้มีประสิทธิภาพในการปฏิบัติงาน (ต่อ)

ที่	แผนงาน	หมวด	ประเภท	วัตถุประสงค์	เป้าหมาย (ผลผลิตของครุภัณฑ์)	งบประมาณและที่ผ่านมา				หน่วยงาน รับผิดชอบหลัก
						๒๕๖๑ (บาท)	๒๕๖๒ (บาท)	๒๕๖๓ (บาท)	๒๕๖๔ (บาท)	
๒๑	แผนงานการศึกษา	ครุภัณฑ์	ครุภัณฑ์ไฟฟ้าและ วิทยุ	เพื่อ พัฒนาการ ปฏิบัติงานภายใน ศูนย์พัฒนาเด็กเล็ก	เพื่อจัดหาเครื่องขยายเสียง ลำโพง พร้อมอุปกรณ์ต่อพ่วง (ปี ๖๑ : จำนวน ๒ ชุด) (ปี ๖๓ : จำนวน ๒ ชุด)	๖๐,๐๐๐	-	๖๐,๐๐๐	-	กองการศึกษา
๒๒	แผนงานการศึกษา	ครุภัณฑ์	ครุภัณฑ์ยานพาหนะ และขนส่ง	เพื่อ พัฒนาการ ปฏิบัติงานภายใน ศูนย์พัฒนาเด็กเล็ก	เพื่อจัดหารถโดยสาร (รับส่งนักเรียน) (ปี ๖๓ : จำนวน ๒ คัน)	-	-	๕,๐๐๐,๐๐๐	-	กองการศึกษา
๒๓	แผนงานการศึกษา	ครุภัณฑ์	ครุภัณฑ์อื่น	เพื่อ พัฒนาการ ปฏิบัติงานภายใน ศูนย์พัฒนาเด็กเล็ก	เพื่อจัดหาปั้มน้ำ (ขนาด ๒ แรงม้า) (ปี ๖๑ : จำนวน ๒ เครื่อง) (ปี ๖๓ : จำนวน ๒ เครื่อง)	๓๐,๐๐๐	-	๓๐,๐๐๐	-	กองการศึกษา
๒๔	แผนงานการศึกษา	ครุภัณฑ์	ครุภัณฑ์อื่น	เพื่อ พัฒนาการ ปฏิบัติงานภายใน องค์กร	เพื่อจัดหาถังสำรองน้ำ (ขนาด ๒,๐๐๐ ลิตร) (ปี ๖๑ : จำนวน ๑ ถัง) (ปี ๖๓ : จำนวน ๑ ถัง)	๒๐,๐๐๐	-	๒๐,๐๐๐	-	กองการศึกษา
รวม						๗๑๕,๐๐๐	๖๕๐๐๐	๕๖๗๐๐๐๐	๔๐,๐๐๐	

## ๔. ยุทธศาสตร์การพัฒนางานองค์กรและบริหารกิจการบ้านเมืองที่ดี

## ๔.๓ แผนงานสาธารณสุข /แนวทางการพัฒนาบุคลากร และองค์กรให้มีประสิทธิภาพในการปฏิบัติงาน

ที่	แผนงาน	หมวด	ประเภท	วัตถุประสงค์	เป้าหมาย (ผลผลิตของครุภัณฑ์)	งบประมาณและที่ผ่านมา				หน่วยงาน รับผิดชอบหลัก
						๒๕๖๑ (บาท)	๒๕๖๒ (บาท)	๒๕๖๓ (บาท)	๒๕๖๔ (บาท)	
๑	แผนงานสาธารณสุข	ครุภัณฑ์	ครุภัณฑ์สำนักงาน	เพื่อ พัฒนาการปฏิบัติงานภายในองค์กร	เพื่อจัดหาตู้เหล็กเก็บเอกสาร (แบบ ๒ บาน ปิด-เปิด) (ปี ๖๑ : จำนวน ๑ ตู้) (ปี ๖๓ : จำนวน ๑ ตู้)	๑๐,๐๐๐	-	๑๐,๐๐๐	-	กองสาธารณสุข
๒	แผนงานสาธารณสุข	ครุภัณฑ์	ครุภัณฑ์สำนักงาน	เพื่อ พัฒนาการปฏิบัติงานภายในองค์กร	เพื่อจัดหาโต๊ะคอมพิวเตอร์ (ปี ๖๑ : จำนวน ๑ ตัว)	๑๐,๐๐๐	-	-	-	กองสาธารณสุข
๓	แผนงานสาธารณสุข	ครุภัณฑ์	ครุภัณฑ์คอมพิวเตอร์	เพื่อ พัฒนาการปฏิบัติงานภายในองค์กร	เพื่อจัดหาเครื่องพิมพ์แบบฉีดหมึก (INKJET Printer) โดยมีคุณลักษณะพื้นฐาน - ตามประกาศเกณฑ์ราคากลางและคุณลักษณะพื้นฐานครุภัณฑ์คอมพิวเตอร์ของกระทรวงเทคโนโลยีสารสนเทศและการสื่อสาร (ปี ๖๒ : จำนวน ๑ เครื่อง) (ปี ๖๔ : จำนวน ๑ เครื่อง)	-	๕,๐๐๐	-	๕,๐๐๐	กองสาธารณสุขฯ
๔	แผนงานสาธารณสุข	ครุภัณฑ์	ครุภัณฑ์โฆษณาและเผยแพร่	เพื่อ พัฒนาการปฏิบัติงานภายในองค์กร	เพื่อจัดหากล้องถ่ายวิดีโอ (ปี ๖๒ : จำนวน ๑ เครื่อง) (ปี ๖๔ : จำนวน ๑ เครื่อง)	-	๑๐,๐๐๐	-	๑๐,๐๐๐	กองสาธารณสุข
รวม						๒๐,๐๐๐	๑๕,๐๐๐	๑๐,๐๐๐	๑๕,๐๐๐	

## ๔. ยุทธศาสตร์การพัฒนองค์กรและบริหารกิจการบ้านเมืองที่ดี

## ๔.๔ แผนงานการรักษาความสงบภายใน /แนวทางการพัฒนาบุคลากร และองค์กรให้มีประสิทธิภาพในการปฏิบัติงาน

ที่	แผนงาน	หมวด	ประเภท	วัตถุประสงค์	เป้าหมาย (ผลผลิตของครุภัณฑ์)	งบประมาณและที่ผ่านมา				หน่วยงาน รับผิดชอบหลัก
						๒๕๖๑ (บาท)	๒๕๖๒ (บาท)	๒๕๖๓ (บาท)	๒๕๖๔ (บาท)	
๑	แผนงานการรักษาความ สงบภายใน	ครุภัณฑ์	ครุภัณฑ์ไฟฟ้าและ วิทยุ	เพื่อพัฒนาการ ปฏิบัติงานภายใน องค์กรเล็ก	เพื่อจัดหาโทรทัศน์วงจรปิด พร้อมอุปกรณ์ต่อพ่วง ศูนย์ พัฒนาเด็กเล็ก (ปี ๖๑ : จำนวน ๑ โครงการ) (ปี ๖๒ : จำนวน ๑ โครงการ) (ปี ๖๓ : จำนวน ๑ โครงการ) (ปี ๖๔ : จำนวน ๑ โครงการ)	๑๐๐,๐๐๐	๑๐๐,๐๐๐	๑๐๐,๐๐๐	๑๐๐,๐๐๐	สำนักปลัด การศึกษา
รวม						๑๐๐,๐๐๐	๑๐๐,๐๐๐	๑๐๐,๐๐๐	๑๐๐,๐๐๐	

## ๔. ยุทธศาสตร์การพัฒนองค์กรและบริหารกิจการบ้านเมืองที่ดี

## ๔.๕ แผนงานเคหะและชุมชน /แนวทางการพัฒนาบุคลากร และองค์กรให้มีประสิทธิภาพในการปฏิบัติงาน

ที่	แผนงาน	หมวด	ประเภท	วัตถุประสงค์	เป้าหมาย (ผลผลิตของครุภัณฑ์)	งบประมาณและที่ผ่านมา				หน่วยงาน รับผิดชอบหลัก
						๒๕๖๑ (บาท)	๒๕๖๒ (บาท)	๒๕๖๓ (บาท)	๒๕๖๔ (บาท)	
๑	แผนงานเคหะและชุมชน	ครุภัณฑ์	ครุภัณฑ์สำนักงาน	เพื่อ พัฒนาการปฏิบัติงานภายในองค์กร	เพื่อจัดหาตู้เหล็กเก็บเอกสาร (แบบบานเลื่อน ๒ บาน) (ปี ๖๑ : จำนวน ๒ ตู้) (ปี ๖๒ : จำนวน ๒ ตู้)	๑๐,๐๐๐	๑๐,๐๐๐	-	-	กองช่าง
๒	แผนงานเคหะและชุมชน	ครุภัณฑ์	ครุภัณฑ์สำนักงาน	เพื่อ พัฒนาการปฏิบัติงานภายในองค์กร	เพื่อจัดหาโต๊ะรับแขก (ปี ๖๑ : จำนวน ๑ ชุด) (ปี ๖๒ : จำนวน ๑ ชุด)	๒๐,๐๐๐	๒๐,๐๐๐	-	-	กองช่าง
๓	แผนงานเคหะและชุมชน	ครุภัณฑ์	ครุภัณฑ์คอมพิวเตอร์	เพื่อ พัฒนาการปฏิบัติงานภายในองค์กร	เพื่อจัดหาเครื่องคอมพิวเตอร์สำหรับงานสำนักงาน (จอขนาดไม่น้อยกว่า ๑๘.๕ นิ้ว) โดยมีคุณลักษณะพื้นฐาน - ตามประกาศเกณฑ์ราคา กลางและคุณลักษณะพื้นฐาน ครุภัณฑ์คอมพิวเตอร์ของ กระทรวงเทคโนโลยีสารสนเทศและการสื่อสาร (ปี ๖๑ : จำนวน ๑ เครื่อง) (ปี ๖๒ : จำนวน ๑ เครื่อง)	๒๐,๐๐๐	๒๐,๐๐๐	-	-	กองช่าง
๔	แผนงานเคหะและชุมชน	ครุภัณฑ์	ครุภัณฑ์คอมพิวเตอร์	เพื่อ พัฒนาการปฏิบัติงานภายในองค์กร	เพื่อจัดหาเครื่องพิมพ์สี (ปรี้นงานได้ทั้ง A๓ , A๔) โดยมีคุณลักษณะพื้นฐาน - ตามประกาศเกณฑ์ราคา กลางและคุณลักษณะพื้นฐาน ครุภัณฑ์คอมพิวเตอร์ของ กระทรวงเทคโนโลยีสารสนเทศและการสื่อสาร (ปี ๖๓ : จำนวน ๑ เครื่อง) (ปี ๖๔ : จำนวน ๑ เครื่อง)	-	-	๒๐,๐๐๐	๒๐,๐๐๐	กองช่าง

## /๔.๕ แผนงานเคหะและชุมชน /แนวทางการพัฒนาบุคลากร และองค์กรให้มีประสิทธิภาพในการปฏิบัติงาน (ต่อ)

ที่	แผนงาน	หมวด	ประเภท	วัตถุประสงค์	เป้าหมาย (ผลผลิตของครุภัณฑ์)	งบประมาณและที่ผ่านมา				หน่วยงาน รับผิดชอบหลัก
						๒๕๖๑ (บาท)	๒๕๖๒ (บาท)	๒๕๖๓ (บาท)	๒๕๖๔ (บาท)	
๕	แผนงานเคหะและชุมชน	ครุภัณฑ์	ครุภัณฑ์คอมพิวเตอร์	เพื่อพัฒนาการปฏิบัติงานภายในองค์กร	เพื่อจัดหาเครื่องพิมพ์ชนิดเลเซอร์/ชนิด LED ขาวดำ โดยมีคุณลักษณะพื้นฐาน - ตามประกาศเกณฑ์ราคากลางและคุณลักษณะพื้นฐาน ครุภัณฑ์คอมพิวเตอร์ของกระทรวงเทคโนโลยีสารสนเทศและการสื่อสาร (ปี ๖๑ : จำนวน ๑ เครื่อง) (ปี ๖๒ : จำนวน ๑ เครื่อง)	๒๐,๐๐๐	๒๐,๐๐๐	-	-	กองช่าง
๖	แผนงานเคหะและชุมชน	ครุภัณฑ์	ครุภัณฑ์งานบ้านงานครัว	เพื่อพัฒนาการปฏิบัติงานภายในองค์กร	เพื่อจัดหาเครื่องทำน้ำเย็น-น้ำร้อน (ปี ๖๑ : จำนวน ๑ เครื่อง) (ปี ๖๒ : จำนวน ๑ เครื่อง)	๑๐,๐๐๐	๑๐,๐๐๐	-	-	กองช่าง
๗	แผนงานเคหะและชุมชน	ครุภัณฑ์	ครุภัณฑ์ยานพาหนะและขนส่ง	เพื่อพัฒนาการปฏิบัติงานภายในองค์กร	เพื่อจัดหารถดูดส้วม (ปี ๖๔ : จำนวน ๑ คัน)	-	-	-	๑,๕๐๐,๐๐๐	กองช่าง กองสาธารณสุขฯ
๘	แผนงานเคหะและชุมชน	ครุภัณฑ์	ครุภัณฑ์สำรวจ	เพื่อพัฒนาการปฏิบัติงานภายในองค์กร	เพื่อจัดหากล้องระดับขนาดกำลังขยาย ๓๐ เท่า (ปี ๖๑ : จำนวน ๑ ชุด) (ปี ๖๓ : จำนวน ๑ ชุด)	๕๐,๐๐๐	-	๕๐,๐๐๐	-	กองช่าง
รวม						๑๓๐,๐๐๐	๘๐,๐๐๐	๗๐,๐๐๐	๑,๕๒๐,๐๐๐	

## ส่วนที่ ๕

### การติดตามและประเมินผล



#### ๑. การติดตามและประเมินผลยุทธศาสตร์

วิธีการติดตามและประเมินยุทธศาสตร์การพัฒนา เมืองค์ประกอบที่สำคัญ ๓ ประการ คือ

๑. ผู้เข้าร่วมติดตามและประเมินผล ได้แก่ คณะกรรมการติดตามและประเมินผล ผู้รับผิดชอบการจัดทำแผนยุทธศาสตร์ ประชาชนในท้องถิ่นที่ได้รับการแต่งตั้ง ผู้มีส่วนได้เสียในท้องถิ่นนั้นๆ

๒. เครื่องมือที่ใช้สำหรับการติดตามประเมินผล เพื่อใช้ในการรวบรวมข้อมูลยุทธศาสตร์ที่ได้กำหนดขึ้นซึ่งมีผลต่อการพัฒนาท้องถิ่น ข้อมูลดังกล่าวอาจเป็นได้ทั้งข้อมูลเชิงปริมาณ และข้อมูลเชิงคุณภาพ ความจำเป็นสำคัญในการนำมาหาค่าผลของประโยชน์ที่ได้รับจากแผน ยุทธศาสตร์ อาจเป็นแบบสอบถาม แบบสัมภาษณ์ แบบทดสอบ แบบวัดความรู้ แบบบันทึกข้อมูล แบบวัดความรู้ แบบบันทึกการสังเกต แบบตรวจสอบ บันทึกการรายงาน เพื่อนำไปวิเคราะห์ทางสถิติ หรือการหาผลสัมฤทธิ์โดยรูปแบบต่างๆ ที่สอดคล้องกับบริบทของท้องถิ่นนั้นๆ

๓. กรรณวิธี อันได้แก่ วิธีการที่จะดำเนินการติดตามและประเมินผล จะต้องศึกษาเอกสารที่เกี่ยวข้องกับยุทธศาสตร์ ซึ่งเป็นการตรวจดูเอกสารหลักฐานต่างๆ ที่เป็นทรัพย์สินขององค์กรปกครองส่วนท้องถิ่นที่เกี่ยวข้องกับการพัฒนาท้องถิ่น เอกสารเบิกจ่ายงบประมาณ เช่น ถนน แม่น้ำ ลำคลอง ครุภัณฑ์ที่ดินและสิ่งก่อสร้างต่างๆ กลุ่มผลประโยชน์ต่างๆ เพื่อตรวจสอบว่าดำเนินการให้เป็นไปตามวัตถุประสงค์และได้รับผลตามที่ตั้งไว้หรือไม่ ทรัพย์สินต่างๆ มีอยู่จริงหรือไม่ สภาพของทรัพย์สินนั้นเป็นอย่างไร เป็นต้น ซึ่งเป็นการกำหนดวิธีการเช่นนี้ต้อง มีการเก็บข้อมูล วิเคราะห์ข้อมูล (Data analysis) ด้วย

การนำแผนพัฒนาท้องถิ่นไปสู่การปฏิบัติและการติดตามประเมินผล โดยมีการกำหนดองค์กรที่รับผิดชอบวิธีการติดตาม และช่วงเวลาในการติดตามและประเมินผล ดังนี้ องค์กรรับผิดชอบในการติดตาม และประเมินผล ซึ่งตามระเบียบกระทรวงมหาดไทย ว่าด้วยการจัดทำแผนพัฒนาขององค์กรปกครองส่วนท้องถิ่น พ.ศ. ๒๕๔๘ ข้อ ๒๘ กำหนดให้ผู้บริหารท้องถิ่นแต่งตั้งคณะกรรมการติดตามและประเมินผลแผนพัฒนาท้องถิ่น ประกอบด้วย

- (๑) สมาชิกสภาท้องถิ่นที่สภาท้องถิ่นคัดเลือก จำนวนสามคน
- (๒) ผู้แทนประชาคมท้องถิ่นที่ประชาคมท้องถิ่นคัดเลือก จำนวนสองคน
- (๓) ผู้แทนหน่วยงานที่เกี่ยวข้องที่ผู้บริหารท้องถิ่นคัดเลือก จำนวนสองคน
- (๔) หัวหน้าส่วนการบริหารที่คัดเลือกกันเอง จำนวนสองคน
- (๕) ผู้ทรงคุณวุฒิที่ผู้บริหารท้องถิ่นคัดเลือก จำนวนสองคน

โดยให้คณะกรรมการเลือกกรรมการหนึ่งคนทำหน้าที่ประธานคณะกรรมการ และกรรมการอีกหนึ่งคนทำหน้าที่เลขานุการของคณะกรรมการ กรรมการ ข้อ ๒๘ ให้มีวาระอยู่ในตำแหน่งคราวละสองปี และอาจได้รับการคัดเลือกอีกได้ โดยมีอำนาจหน้าที่ ตามระเบียบกระทรวงมหาดไทย ว่าด้วยการจัดทำแผนพัฒนาขององค์กรปกครองส่วนท้องถิ่น พ.ศ.๒๕๔๘ ข้อ ๒๙ และระเบียบกระทรวงมหาดไทย ว่าด้วยการจัดทำแผนพัฒนาขององค์กรปกครองส่วนท้องถิ่น ฉบับที่ ๒ (พ.ศ.๒๕๕๙) ข้อ ๑๓ (๓) ดังนี้

- (๑) กำหนดแนวทาง วิธีการในการติดตามและประเมินผลแผนพัฒนา
- (๒) ดำเนินการติดตามและประเมินผลแผนพัฒนา
- (๓) รายงานผลและเสนอความเห็นซึ่งได้จากการติดตามและประเมินผลแผนพัฒนา

ต่อผู้บริหารท้องถิ่น เพื่อให้ผู้บริหารท้องถิ่นเสนอต่อสภาท้องถิ่น และคณะกรรมการพัฒนาท้องถิ่น พร้อมทั้งประกาศผลการติดตามและประเมินผลแผนพัฒนาให้ประชาชนในท้องถิ่นทราบในเปิดเผยภายในสัปดาห์วันโดยอย่างน้อยปีละสองครั้งภายในเดือนเมษายนและภายในเดือนตุลาคมของทุกปี

๔) แต่งตั้งคณะกรรมการหรือคณะทำงานเพื่อช่วยปฏิบัติงานตามที่เห็นสมควร

ข้อ ๓๐ องค์การปกครองส่วนท้องถิ่นอาจมอบให้หน่วยงานหรือบุคคลภายนอกดำเนินการหรือร่วมดำเนินการติดตามและประเมินผลแผนพัฒนาได้ โดยมีขั้นตอนดำเนินการ ดังนี้

(๑) คณะกรรมการติดตามและประเมินผลแผนพัฒนาท้องถิ่นจัดทำร่างข้อกำหนด ขอบข่าย และรายละเอียดของงานที่จะมอบหมายให้หน่วยงานหรือบุคคลภายนอกดำเนินการ เพื่อเสนอผู้บริหารท้องถิ่น

(๒) ผู้บริหารท้องถิ่นพิจารณาอนุมัติข้อกำหนด ขอบข่ายและรายละเอียดของงาน

(๓) หน่วยงานหรือบุคคลภายนอกดำเนินการหรือร่วมดำเนินการติดตามและประเมินผล

(๔) ให้หน่วยงานหรือบุคคลภายนอกที่ดำเนินการหรือร่วมดำเนินการติดตามและประเมินผล รายงานผลการดำเนินการซึ่งได้จากการติดตาม และประเมินผลต่อคณะกรรมการติดตามและประเมินผล เพื่อประเมินผลการรายงานผลเสนอความเห็นผู้บริหารท้องถิ่น

(๕) ผู้บริหารท้องถิ่นเสนอผลการติดตามและประเมินผลต่อสภาท้องถิ่น และคณะกรรมการพัฒนาท้องถิ่น พร้อมทั้งประกาศผลการติดตามและประเมินผลแผนพัฒนาให้ประชาชนในท้องถิ่นทราบในที่เปิดเผยภายในสิบห้าวันนับแต่วันที่ผู้บริหารท้องถิ่นเสนอผลการติดตามและประเมินผลดังกล่าวและต้องปิดประกาศโดยเปิดเผยไม่น้อยกว่าสามสิบวัน โดยอย่างน้อยปีละสองครั้งภายในเดือนเมษายนและภายในเดือนตุลาคมของทุกปี

ข้อ ๓๑ เพื่อประโยชน์ของประชาชนโดยรวมและเพื่อให้การบริหารงานขององค์การปกครองส่วนท้องถิ่นสอดคล้องกับแนวนโยบายของรัฐบาล กระทรวงมหาดไทยอาจจัดให้มีการติดตามและประเมินผลการดำเนินงานตามแผนพัฒนาขององค์การปกครองส่วนท้องถิ่นได้ตามความเหมาะสม

## ๒. การติดตามและประเมินผลโครงการตามแผนพัฒนาท้องถิ่น

การติดตามและประเมินผลแผนพัฒนาท้องถิ่นเป็นการติดตามและประเมินผลความสำเร็จของแผนพัฒนาองค์การปกครองส่วนท้องถิ่นและการติดตามและประเมินผลโครงการพัฒนาที่องค์การปกครองส่วนท้องถิ่นได้ดำเนินการตามแผนดำเนินงานว่าเป็นไปตามเป้าหมายการพัฒนาที่สอดคล้องกับพันธกิจ ซึ่งสามารถนำไปสู่การบรรลุวิสัยทัศน์ที่องค์การปกครองส่วนท้องถิ่นกำหนดหรือไม่ และโครงการพัฒนานั้นประสบความสำเร็จตามกรอบการประเมินผลระดับใด

การติดตามและประเมินผลแผนพัฒนาท้องถิ่นมีขั้นตอนในการดำเนินการ ดังนี้

**ขั้นตอนที่ ๑** คณะกรรมการติดตามและประเมินผลแผนพัฒนาท้องถิ่นร่วมประชุมเพื่อกำหนดกรอบแนวทาง และวิธีการในการติดตามและประเมินผลแผนพัฒนาและประเมินผลโครงการพัฒนาตามแผนพัฒนาท้องถิ่น ดังนี้

๑.๑ การกำหนดกรอบ แนวทาง และวิธีการ ในการติดตามและประเมินผลแผนพัฒนาอาจกำหนดแนวทางในการติดตามและประเมินผลแผนพัฒนาท้องถิ่น ดังนี้

(๑) ความสอดคล้อง (Relevance) ของยุทธศาสตร์ แผน และกลยุทธ์ที่กำหนด

(๒) ความเพียงพอ (Adequacy) ของทรัพยากรเพื่อการดำเนินกิจกรรมของหน่วยงาน

(๓) ความก้าวหน้า (Progress) กิจกรรมที่กำหนดไว้ตามแผน โดยมีการติดตามผล (Monitoring)

(๔) ประสิทธิภาพ (Efficiency) เป็นการศึกษาความสัมพันธ์ระหว่างผลผลิตกับทรัพยากรที่ใช้โดยมีการประเมินประสิทธิภาพ (Efficiency Evaluation)

(๕) ประสิทธิภาพ (Effectiveness) เป็นการศึกษาถึงผลที่ได้รับ (Effect)

(๖) ผลลัพธ์และผลผลิต (Outcome and Output) เป็นการศึกษาประเมินผลประโยชน์ที่เกิดจากการทำกิจกรรมที่มีต่อกลุ่มเป้าหมายที่ได้รับบริการ และการประเมินผลผลิตที่เกิดขึ้นจากกิจกรรม

(๗) การประเมินผลกระทบเป็นการศึกษาผลที่ได้รับรวมยอด (Overall Effect)

คณะกรรมการติดตามและประเมินผลแผนพัฒนาท้องถิ่น อาจนำแนวทางทั้งหมดที่กำหนดมาใช้หรืออาจเลือกใช้ ในบางแนวทางในการติดตามและประเมินผลแผนพัฒนาท้องถิ่นก็ได้ โดยอย่างน้อยต้องสามารถประเมินความ

สอดคล้องและสามารถวัดความสำเร็จหรือความก้าวหน้าของแผนพัฒนาท้องถิ่นได้ ทั้งนี้ขึ้นอยู่กับคณะกรรมการฯ จะพิจารณา

๑.๒ การกำหนดกรอบแนวทางและวิธีการในการติดตามและประเมินผลโครงการพัฒนาตามแผนพัฒนาท้องถิ่น อาจกำหนดแนวทางดังนี้

- (๑) การประเมินผลกระบวนการ (Process Evaluation) หรือ การประเมินประสิทธิภาพ (Efficiency Evaluation)
- (๒) การประเมินผลโครงการ (Project Evaluation) หรือการประเมินประสิทธิผล (Effectiveness Evaluation)
- (๓) การประเมินผลกระทบ (Impact Evaluation)

**ขั้นตอนที่ ๒** คณะกรรมการติดตามและประเมินผลแผนพัฒนาท้องถิ่นดำเนินการติดตามและประเมินผลแผนพัฒนาท้องถิ่น ตามกรอบแนวทางและวิธีการที่กำหนด โดยสามารถติดตามและประเมินผลได้ตลอดระยะเวลาของแผนพัฒนาท้องถิ่นขององค์กรปกครองส่วนท้องถิ่น

**ขั้นตอนที่ ๓** คณะกรรมการติดตามและประเมินผลแผนพัฒนาท้องถิ่นดำเนินการติดตามและประเมินโครงการพัฒนาตามแผนพัฒนาท้องถิ่นตามกรอบแนวทางและวิธีการที่กำหนด โดยสามารถติดตามและประเมินผลได้ตั้งแต่ก่อนเริ่มโครงการพัฒนาตามแผนดำเนินงานจนสิ้นสุดโครงการฯ

**ขั้นตอนที่ ๔** รายงานผลและเสนอความเห็นซึ่งได้จากการติดตามและประเมินผลแผนพัฒนาท้องถิ่นและผลการติดตามและประเมินโครงการพัฒนาตามแผนพัฒนาท้องถิ่นต่อผู้บริหารท้องถิ่น เพื่อให้ผู้บริหารท้องถิ่นเสนอผลการติดตามและประเมินผลต่อสภาท้องถิ่น และคณะกรรมการพัฒนาท้องถิ่น พร้อมทั้งประกาศผลการติดตามและประเมินผลแผนพัฒนาให้ประชาชนในท้องถิ่นทราบในที่เปิดเผยภายในสิบห้าวันนับแต่วันที่ผู้บริหารท้องถิ่นเสนอผลการติดตามและประเมินผลดังกล่าวและต้องปิดประกาศโดยเปิดเผยไม่น้อยกว่าสามสิบวัน โดยอย่างน้อยปีละสองครั้งภายในเดือนเมษายน และภายในเดือนตุลาคมของทุกปี

**ขั้นตอนที่ ๕** คณะกรรมการติดตามและประเมินผลแผนพัฒนาท้องถิ่นอาจให้ความเห็นหรือข้อเสนอแนะในรายงานการติดตามและประเมินผลแผนพัฒนาท้องถิ่นและโครงการพัฒนาต่อผู้บริหารท้องถิ่น เพื่อให้ผู้บริหารท้องถิ่นเสนอต่อสภาท้องถิ่น คณะกรรมการพัฒนาท้องถิ่นและคณะกรรมการประสานแผนพัฒนาท้องถิ่นระดับจังหวัดได้

### ๓. สรุปผลการพัฒนาท้องถิ่นในภาพรวม

#### ๓.๑ การวัดผลในเชิงปริมาณและเชิงคุณภาพ

- โดยใช้แบบสำหรับติดตามและประเมินผลเชิงปริมาณและคุณภาพ

- (๑) แบบตัวบ่งชี้การปฏิบัติงาน (Performance Indicators)
- (๒) แบบบัตรคะแนน (Scorecard Model) หรือ Scorecard Model ของ Kaplan & Norton
- (๓) แบบมุ่งวัดผลสัมฤทธิ์ (Result Framework Model (RF))
- (๔) แบบเชิงเหตุผล (Logical Model) ตัวแบบเชิงเหตุผล หรือ Logical Model
- (๕) แบบวัดกระบวนการปฏิบัติงาน (Process Performance Measurement System (PPMS)) ระบบการวัดกระบวนการปฏิบัติงาน หรือ PPMS
- (๖) แบบการประเมินโดยใช้วิธีการแก้ปัญหาหรือเรียนรู้จากปัญหาที่เกิดขึ้น หรือ Problem-Solving Method
- (๗) แบบการประเมินแบบมีส่วนร่วม (Participatory Methods)
- (๘) แบบการประเมินผลกระทบ (Impact Evaluation)
- (๙) แบบการประเมินความเสี่ยง (Risk Assessment Model)
- (๑๐) แบบประเมินตนเอง (Self-assessment Model)

(๑๑) แบบอื่นๆ ที่องค์กรปกครองส่วนท้องถิ่นกำหนดขึ้น ทั้งนี้ต้องอยู่ภายใต้กรอบข้อ (๑) - (๑๐) หรือเป็นแบบผสมก็ได้

- เชิงปริมาณ (Quantity) เชิงคุณภาพ (Quality) ผลที่ได้จริงๆคืออะไร ค่าใช้จ่าย (Cost) เวลา (Time) เป็นไปตามที่กำหนดไว้หรือไม่

- ประชาชนได้ประโยชน์อย่างไรหรือราชการได้ประโยชน์อย่างไร

- วัดผลนั้นได้หรือไม่ หรือวัดได้เท่าไร (Key Performance Indicator : KPIs)

- ผลกระทบ (Impact)

#### ๔. ข้อเสนอแนะในการจัดทำแผนพัฒนาท้องถิ่นในอนาคต

##### ๔.๑ ผลกระทบนำไปสู่ออนาคต

๑. เกิดการพัฒนาพัฒนาที่ล่าช้า เพราะการดำเนินงานต่างๆ ขององค์กรปกครองส่วนท้องถิ่นต้องผ่านกระบวนการหลายขั้นตอน สลับซับซ้อน

๒. ประชาชนอาจเกิดความเบื่อหน่ายกับกระบวนการจัดทำแผนที่มีความยุ่งยากมากขึ้น

๓. ปัญหาของประชาชนได้รับการแก้ไขไม่ตรงจุดเพราะข้อจำกัดของระเบียบกฎหมายที่ทำให้ยากและบางเรื่องอาจทำไม่ได้

##### ๔.๒ ข้อสังเกต ข้อเสนอแนะ ผลจากการพัฒนา

๑) การจัดทำแผนพัฒนาท้องถิ่นสี่ปีควรพิจารณาใช้แผนยุทธศาสตร์การพัฒนามาเป็นกรอบในการจัดทำแผนพัฒนาท้องถิ่นสี่ปีและให้มีความสอดคล้องกัน

๒) การจัดทำแผนพัฒนาท้องถิ่นสี่ปีควรพิจารณางบประมาณและคำนึงถึงสถานะการเงินการคลังในการพิจารณาโครงการ/กิจกรรม ที่จะบรรจุในแผนพัฒนาท้องถิ่นสี่ปี

๓) ควรเร่งรัดให้มีการดำเนินโครงการ/กิจกรรม ที่ตั้งในข้อบัญญัติงบประมาณรายจ่ายให้สามารถดำเนินการได้ในปีงบประมาณนั้น

๔) ควรพิจารณาตั้งงบประมาณให้เพียงพอและเหมาะสมกับกับภารกิจแต่ละด้านที่จะต้องดำเนินการ ซึ่งจะช่วยลดปัญหาในการโอนเพิ่ม โอนลด โอนตั้งจ่ายรายการใหม่

ภาคผนวก

แผนพัฒนาสี่ปี (ปี พ.ศ.๒๕๖๑ - ปี พ.ศ.๒๕๖๔)  
หมู่ที่ ๑ บ้านทับคล้อ ตำบลทับคล้อ อำเภอทับคล้อ จังหวัดพิจิตร

ที่	โครงการ / กิจกรรม	งบประมาณ (ปี พ.ศ.)			
		๒๕๖๑	๒๕๖๒	๒๕๖๓	๒๕๖๔
<b>(๑) พัฒนาระบบเส้นทางการคมนาคม (ถนน)</b>					
๑	ก่อสร้างถนนคอนกรีตเสริมเหล็ก ภายในหมู่บ้าน หมู่ที่ ๑	๒๐๐,๐๐๐	๒๐๐,๐๐๐	๒๐๐,๐๐๐	๒๐๐,๐๐๐
๒	ก่อสร้างผิวทางแอสฟัลต์ติกคอนกรีตทับผิวจราจร (ถนนสายสี่แยกสุธีระ-หน้าวัดสวนโพธิ์) หมู่ที่ ๑	๕๐๐,๐๐๐			
๓	ก่อสร้างผิวทางแอสฟัลต์ติกคอนกรีตทับผิวจราจร (ถนนสายสะพานหมอสู่ชี-แยกสายดงยาง) หมู่ที่ ๑	๕๐๐,๐๐๐			
๔	ก่อสร้าง ถนน คสล. (ซอยบ้านนายวิชัย นรการ-หมู่บ้านมั่นคง) หมู่ที่ ๑	๒๐๐,๐๐๐			
๕	ก่อสร้าง ถนนดินลูกรัง (ซอยบ้านนายบุญส่ง จิตระเบียบ) หมู่ที่ ๑	๒๐๐,๐๐๐			
๖	ก่อสร้างผิวทางแอสฟัลต์ติกคอนกรีตทับผิวจราจร ภายในหมู่บ้าน, หมู่ที่ ๑	๕๐๐,๐๐๐	๕๐๐,๐๐๐	๕๐๐,๐๐๐	๕๐๐,๐๐๐
๗	ขยายไหล่ทาง คสล. ภายในหมู่บ้าน หมู่ที่ ๑	๒๐๐,๐๐๐			
๘	ก่อสร้าง ถนน คสล. ช.สวนโพธิ์ ๓ หมู่ที่ ๑	๒๐๐,๐๐๐			
๙	ก่อสร้าง ถนน คสล. ช.สวนโพธิ์ ๒ หมู่ที่ ๑	๒๐๐,๐๐๐			
๑๐	ขยายถนนพร้อมก่อสร้างใหม่ และก่อสร้างผนังกันดินพัง /เรียงหินใหญ่ไหล่ทาง (สายบ้านลุงยิ่ง - หน้าวัดสวนโพธิ์) หมู่ที่ ๑	๒๐๐,๐๐๐			
๑๑	ซ่อมสร้างผิวทางแอสฟัลต์ติกคอนกรีต โดยวิธี Pavement In - Place Recycling (สายตลาดใต้ - บ้านสายดงยาง) หมู่ที่ ๑		๕๐๐,๐๐๐		
๑๒	ก่อสร้าง ถนน คสล. (ซอยบ้านนายประเวช อินขาน) หมู่ที่ ๑		๒๐๐,๐๐๐		
๑๓	ลงดินลูกรังซ่อมแซม /เสริมผิวจราจรและไหล่ทาง ภายในหมู่บ้าน หมู่ที่ ๑	๒๐๐,๐๐๐	๒๐๐,๐๐๐	๒๐๐,๐๐๐	๒๐๐,๐๐๐
๑๔	ก่อสร้างผนังกันดิน /เรียงหินใหญ่ไหล่ทางถนน ภายในหมู่บ้าน หมู่ที่ ๑		๒๐๐,๐๐๐		
๑๕	ก่อสร้าง ถนน คสล. (บริเวณข้างศาลาอเนกประสงค์) หมู่ที่ ๑		๒๐๐,๐๐๐		
๑๖	ก่อสร้าง ถนนดินลูกรัง (ซอยหลังประปา) หมู่ที่ ๑		๒๐๐,๐๐๐		
๑๗	ซ่อมแซม ถนน คสล. /ซ่อมแซมถนนดินลูกรัง /ซ่อมแซมถนนลาดยาง ภายในหมู่บ้าน หมู่ที่ ๑	๒๐๐,๐๐๐	๒๐๐,๐๐๐	๒๐๐,๐๐๐	๒๐๐,๐๐๐
๑๘	ก่อสร้าง ถนน คสล. ช.สวนโพธิ์ ๗ หมู่ที่ ๑			๒๐๐,๐๐๐	
๑๙	ก่อสร้าง ถนน คสล. ช.สวนโพธิ์ ๖ หมู่ที่ ๑			๒๐๐,๐๐๐	
๒๐	ก่อสร้าง ถนนหินคลุก ภายในหมู่บ้าน หมู่ที่ ๑			๒๐๐,๐๐๐	
๒๑	ก่อสร้าง ถนนดินลูกรังใหม่ ภายในหมู่บ้าน หมู่ที่ ๑			๒๐๐,๐๐๐	
๒๒	ก่อสร้าง ถนน คสล. พร้อมราวเหล็กกัน ช.หลังประปา หมู่ที่ ๑				๒๐๐,๐๐๐
๒๓	ก่อสร้าง ถนน คสล. ช.สวนโพธิ์ ๘ (ซอยหลังโบสถ์) หมู่ที่ ๑				๒๐๐,๐๐๐

ที่	โครงการ / กิจกรรม	งบประมาณ (ปี พ.ศ.)			
		๒๕๖๑	๒๕๖๒	๒๕๖๓	๒๕๖๔
	<b>พัฒนาระบบเส้นทางการคมนาคม (ถนน) ต่อ</b>				
๒๔	ก่อสร้าง ถนน คสล. (บริเวณภายในหมู่บ้านมั่นคง) หมู่ที่ ๑				๒๐๐,๐๐๐
๒๕	ก่อสร้างหุซ้าง (คสล.) ทางแยก ภายในหมู่บ้าน หมู่ที่ ๑				๒๐๐,๐๐๐
๒๖	ก่อสร้าง ถนน คสล. (ซอยเรือนแก้ว) หมู่ที่ ๑				๒๐๐,๐๐๐
	<b>(๒) พัฒนาแหล่งน้ำทางการเกษตร</b>				
๑	ขุดลอกลำเหมือง ซอยเหล่ารอด - ซอยนรการ (ให้ลึกกว่าเดิม) โดยวิธีขุดดินออก หมู่ที่ ๑		๒๐๐,๐๐๐		
๒	ขุดลอกลำคลอง / ขุดลอกลำเหมือง ภายในหมู่บ้าน หมู่ที่ ๑		๒๐๐,๐๐๐		
๓	ขุดลอกลำเหมือง พร้อมวางท่อระบายน้ำ/รางระบายน้ำ (ข้างประปา) หมู่ที่ ๑			๒๐๐,๐๐๐	
๔	ขุดอ่างเก็บน้ำภายในหมู่บ้าน หมู่ที่ ๑				๑,๐๐๐,๐๐๐
๕	ขุดสระในลำคลอง/ลำเหมือง (แบบเขี้ยวนมครก) โดยวิธีขุดดินออก ภายในหมู่บ้าน หมู่ที่ ๑				๒๐๐,๐๐๐
๖	ก่อสร้างฝายน้ำล้น ในลำคลอง / ลำเหมือง ภายในหมู่บ้าน หมู่ที่ ๑	๓๐๐,๐๐๐			
๗	ซ่อมแซมพื้นล่างประตูใหญ่ พร้อมบานประตูเปิด-ปิดน้ำ (ข้างประปา) หมู่ที่ ๑	๑๐๐,๐๐๐			
๘	ซ่อมแซมท่อระบายน้ำ / เปลี่ยนขยายท่อระบายน้ำ ภายในหมู่บ้าน หมู่ที่ ๑	๒๐๐,๐๐๐			
๙	ก่อสร้างเรียงหินใหญ่กันตลิ่งพัง หรือ ผนังกันดินพัง ภายในหมู่บ้าน หมู่ที่ ๑		๒๐๐,๐๐๐		
๑๐	ก่อสร้างฝายผนังกันน้ำ ในลำคลอง ภายในหมู่บ้าน หมู่ที่ ๑			๓๐๐,๐๐๐	
๑๑	วางท่อระบายน้ำ ภายในหมู่บ้าน หมู่ที่ ๑			๒๐๐,๐๐๐	
๑๒	ก่อสร้างประตูน้ำ (แบบไม้เสียบ) ปิด - เปิดน้ำ ภายในหมู่บ้าน หมู่ที่ ๑				๒๐๐,๐๐๐
	<b>(๓) พัฒนาแหล่งน้ำทางด้านอุปโภค บริโภค</b>				
๑	สำรวจน้ำ(รีชีสน้ำ) พร้อมขุดเจาะบ่อบาดาล,ก่อสร้างท่อถังระบบประปา, ติดตั้งระบบถังกรองน้ำ และต่อท่อเมนประปา ภายในหมู่บ้าน หมู่ที่ ๑	๕๐๐,๐๐๐			
๒	ขยายเขตประปาส่วนภูมิภาค ภายในหมู่บ้าน หมู่ที่ ๑		๓๐๐,๐๐๐		

ที่	โครงการ / กิจกรรม	งบประมาณ (ปี พ.ศ.)			
		๒๕๖๑	๒๕๖๒	๒๕๖๓	๒๕๖๔
<b>(๔) พัฒนาแก้ไขปัญหาด้านสิ่งแวดล้อม</b>					
๑	ขุดลอก/กำจัดผักตบชวา และวัชพืชต่างๆ ในแหล่งน้ำ ภายในหมู่บ้าน หมู่ที่ ๑	๕๐,๐๐๐	๕๐,๐๐๐	๕๐,๐๐๐	๕๐,๐๐๐
๒	วางท่อระบายน้ำ (บริเวณศาลาอเนกประสงค์) หมู่ที่ ๑	๒๐๐,๐๐๐			
๓	วางท่อระบายน้ำ (บริเวณข้างบ้านนายบุญช่วย นรการ) หมู่ที่ ๑	๒๐๐,๐๐๐			
๔	ก่อสร้างรางระบายน้ำ พร้อมฝาตะแกรง ภายในหมู่บ้าน หมู่ที่ ๑	๒๐๐,๐๐๐			
๕	ก่อสร้างรางระบายน้ำรูปตัว V / ตัว U ภายในหมู่บ้าน หมู่ที่ ๑	๒๐๐,๐๐๐			
๖	ปรับปรุงภูมิทัศน์ ศาลาอเนกประสงค์ ,ภายในหมู่บ้าน หมู่ที่ ๑		๕๐,๐๐๐		
๗	วางท่อระบายน้ำ (บริเวณบ้านนายบุญส่ง จิตรระเบียบ) ต่อจากเดิม หมู่ที่ ๑		๒๐๐,๐๐๐		
๘	วางท่อระบายน้ำ (จากบ้านนายยิ่ง - หน้าวัดสวนโพธิ์) หมู่ที่ ๑		๒๐๐,๐๐๐		
๙	วางท่อระบายน้ำ ภายในหมู่บ้าน หมู่ที่ ๑		๒๐๐,๐๐๐		
๑๐	ก่อสร้างท่อระบายน้ำรูปตัวยู ภายในหมู่บ้าน หมู่ที่ ๑			๒๐๐,๐๐๐	
๑๑	วางท่อระบายน้ำ (บริเวณหมู่บ้านมั่นคง) หมู่ที่ ๑			๒๐๐,๐๐๐	
๑๒	วางท่อระบายน้ำ /ท่อระบายน้ำแบบเหลี่ยม พร้อมก่อสร้างหุ้มข้าง (บ้านนายชาญ จันทร์) หมู่ที่ ๑			๒๐๐,๐๐๐	
๑๓	ก่อสร้างบ่อบำบัดน้ำเสีย (บริเวณหมู่บ้านมั่นคง) หมู่ที่ ๑				๒๐๐,๐๐๐
๑๔	วางท่อระบายน้ำแบบเหลี่ยม ภายในหมู่บ้าน หมู่ที่ ๑				๒๐๐,๐๐๐
<b>(๕) พัฒนาระบบการป้องกันและบรรเทาสาธารณภัย</b>					
๑	ปรับปรุงซ่อมแซมไฟฟ้าสาธารณะริมทาง ภายในหมู่บ้าน หมู่ที่ ๑	๑๐๐,๐๐๐	๑๐๐,๐๐๐	๑๐๐,๐๐๐	๑๐๐,๐๐๐
๒	ขยายเขตไฟฟ้าสาธารณะ /เพิ่มโคมไฟฟ้าสาธารณะ /เปลี่ยนโคมไฟฟ้าสาธารณะ /เพิ่มไฟแสงจันทร์สาธารณะ ภายในหมู่บ้าน (ไฟฟ้าหลวง) หมู่ที่ ๑	๑๐๐,๐๐๐	๑๐๐,๐๐๐	๑๐๐,๐๐๐	๑๐๐,๐๐๐
๓	ติดตั้งกระจกเลนสนุน ภายในหมู่บ้าน หมู่ที่ ๑		๑๐๐,๐๐๐		
๔	ติดตั้งกล่องวงจรปิด ภายในหมู่บ้าน หมู่ที่ ๑		๑๐๐,๐๐๐		
๕	ติดตั้งสัญญาณไฟเตือนจราจรบริเวณทางแยก พร้อมป้ายเตือนจราจร ,ตีเส้นผิวจราจร (เพื่อลดเร็ว) ภายในหมู่บ้าน หมู่ที่ ๑		๑๐๐,๐๐๐		
๖	ขยายเขตไฟฟ้าส่วนภูมิภาค ภายในหมู่บ้าน หมู่ที่ ๑			๑๐๐,๐๐๐	

ที่	โครงการ / กิจกรรม	งบประมาณ (ปี พ.ศ.)			
		๒๕๖๑	๒๕๖๒	๒๕๖๓	๒๕๖๔
<b>(๖) พัฒนาระบบการประชาสัมพันธ์ การศึกษา ศาสนา วัฒนธรรมและนันทนาการ</b>					
๑	ก่อสร้างซุ้มอ่านหนังสือพิมพ์ ภายในหมู่บ้าน หมู่ที่ ๑	๒๐๐,๐๐๐			
๒	ซ่อมแซมเสียงตามสาย /ขยายเขตเสียงตามสาย ภายในหมู่ที่ ๑	๑๐๐,๐๐๐	๑๐๐,๐๐๐	๑๐๐,๐๐๐	๑๐๐,๐๐๐
๓	สนับสนุนอุปกรณ์กีฬา และเครื่องอุปกรณ์สนามเด็กเล่น หมู่ที่ ๑		๑๐๐,๐๐๐		
๔	ติดตั้งเครื่องควบคุมระบบกระจายเสียง แบบไร้สาย ภายในหมู่บ้าน หมู่ที่ ๑			๒๐๐,๐๐๐	
<b>(๗) พัฒนาระบบการสาธารณสุข ส่งเสริมสุขภาพ</b>					
๑	ก่อสร้างหลังคาบังแดดและฝน บริเวณเครื่องออกกำลังกายและสนามเด็กเล่น หมู่ที่ ๑	๒๐๐,๐๐๐			
๒	ตีเส้นสนามกีฬา บริเวณลานอาคารอเนกประสงค์ ,ภายในหมู่บ้าน หมู่ที่ ๑		๕๐,๐๐๐		
๓	ติดตั้งเครื่องออกกำลังกาย ภายในหมู่บ้าน หมู่ที่ ๑			๑๐๐,๐๐๐	
๔	ก่อสร้างลานกีฬาอเนกประสงค์ (บริเวณหมู่บ้านมั่นคง) หมู่ที่ ๑				๒๐๐,๐๐๐
<b>(๘) พัฒนาด้านส่งเสริมการเกษตร และกลุ่มอาชีพ</b>					
๑	ฝึกอบรมส่งเสริมสนับสนุนการปลูกปอเทือง	๒๐,๐๐๐	๒๐,๐๐๐	๒๐,๐๐๐	๒๐,๐๐๐
๒	ฝึกอบรมและส่งเสริมสนับสนุนการเรียนรู้มาตรฐานคุณภาพการผลิต ผลผลิตทางการเกษตร	๒๐,๐๐๐	๒๐,๐๐๐	๒๐,๐๐๐	๒๐,๐๐๐
๓	ฝึกอบรมและส่งเสริมสนับสนุนลดต้นทุนการผลิตการปลูกข้าว	๒๐,๐๐๐	๒๐,๐๐๐	๒๐,๐๐๐	๒๐,๐๐๐
๔	ฝึกอบรมและส่งเสริมสนับสนุนการผลิตปุ๋ยอินทรีย์เคมี	๒๐,๐๐๐	๒๐,๐๐๐	๒๐,๐๐๐	๒๐,๐๐๐
๕	ฝึกอบรมและส่งเสริมสนับสนุนโครงการคัดผลิตเมล็ดพันธุ์ข้าว	๒๐,๐๐๐	๒๐,๐๐๐	๒๐,๐๐๐	๒๐,๐๐๐
๖	ฝึกอบรมและส่งเสริมสนับสนุนอาชีพซ่อมมอเตอร์ไซด์,เครื่องพ่นยา,เครื่องตัดหญ้า ฯลฯ หมู่ที่ ๑	๒๐,๐๐๐	๒๐,๐๐๐	๒๐,๐๐๐	๒๐,๐๐๐
๗	ฝึกอบรมและส่งเสริมสนับสนุนอาชีพการทำบายศรี หมู่ที่ ๑	๒๐,๐๐๐	๒๐,๐๐๐	๒๐,๐๐๐	๒๐,๐๐๐
๘	ฝึกอบรมและส่งเสริมสนับสนุนจัดตั้งกลุ่มอาชีพเลี้ยงวัวพันธุ์ หมู่ที่ ๑	๕๐,๐๐๐	๕๐,๐๐๐	๕๐,๐๐๐	๕๐,๐๐๐
๙	ก่อสร้างร้านค้าชุมชน หมู่บ้าน หมู่ที่ ๑	๓๐๐,๐๐๐		๓๐๐,๐๐๐	

ที่	โครงการ / กิจกรรม	งบประมาณ (ปี พ.ศ.)			
		๒๕๖๑	๒๕๖๒	๒๕๖๓	๒๕๖๔
	<b>(๙) พัฒนาการมีส่วนร่วมของประชาชนในการแก้ไขปัญหาและพัฒนาพื้นที่</b>				
๑	เดินระบบไฟฟ้า และติดตั้งพัดลม ภายในอาคารอเนกประสงค์ หมู่ที่ ๑	๕๐,๐๐๐			
๒	ก่อสร้างห้องน้ำ / ซ่อมแซมห้องน้ำ ณ ที่อาคารอเนกประสงค์ หมู่ที่ ๑	๑๐๐,๐๐๐			
๓	ต่อเติมอาคารอเนกประสงค์ (ที่จอดรถ) หมู่ที่ ๑	๑๐๐,๐๐๐			
๔	ปรับปรุงทาสี อาคารอเนกประสงค์ ,บ้านเทิดไถ่ หมู่ที่ ๑	๑๐๐,๐๐๐			
๕	ซ่อมแซม ลาน คสล.บริเวณศาลาอเนกประสงค์ หมู่ที่ ๑	๕๐,๐๐๐			
๖	ติดตั้งฝ้าเพดานภายในและรอบนอก พร้อมปูกระเบื้องพื้นทั้งหมดที่อาคารอเนกประสงค์ หมู่ที่๑		๑๐๐,๐๐๐		
๗	ซ่อมแซม/ติดตั้งตะแกรงกันนก ณ อาคารอเนกประสงค์ หมู่ที่ ๑		๕๐,๐๐๐		
๘	ติดตั้งตู้ลำโพง พร้อมเครื่องขยายเสียง ,ไมโครโฟน ,สาย พร้อมย้ายเสาลำโพงมาไว้ที่ อาคารอเนกประสงค์ หมู่ที่ ๑		๑๐๐,๐๐๐		
๙	ติดตั้งป้ายชื่อซอย ภายในหมู่บ้าน หมู่ที่ ๑		๑๐๐,๐๐๐		
๑๐	ปรับปรุงต่อเติมติดตั้งฝ้าเพดาน พร้อมปูกระเบื้องพื้น บ้านเทิดไถ่ หมู่ที่ ๑			๑๐๐,๐๐๐	
๑๑	ซ่อมแซม /ปรับปรุงต่อเติม บ้านเทิดไถ่ หมู่ที่ ๑			๑๐๐,๐๐๐	
๑๒	ปรับปรุงภูมิทัศน์ ศาลาอเนกประสงค์ ,ภายในหมู่บ้าน หมู่ที่ ๑			๕๐,๐๐๐	
๑๓	ก่อสร้างรั้วรอบ ศาลาอเนกประสงค์ หมู่ที่ ๑				๓๐๐,๐๐๐
๑๔	ก่อสร้างซุ้มโค้งเฉลิมพระเกียรติ ทางเข้าบ้านสายดงยาง หมู่ที่ ๑ , ๑๑				๑,๐๐๐,๐๐๐

แผนพัฒนาสี่ปี (ปี พ.ศ.๒๕๖๑ - ปี พ.ศ.๒๕๖๔)  
หมู่ที่ ๒ บ้านวัดป่า ตำบลทับคล้อ อำเภอทับคล้อ จังหวัดพิจิตร

ที่	โครงการ / กิจกรรม	งบประมาณ (ปี พ.ศ.)			
		๒๕๖๑	๒๕๖๒	๒๕๖๓	๒๕๖๔
<b>(๑) พัฒนาระบบเส้นทางการคมนาคม (ถนน)</b>					
๑	ก่อสร้างผิวทางแอสฟัลต์ติกคอนกรีตทับผิวจราจร (ถนนสายร.ร.วัดป่าเรไร) หมู่ที่ ๒	๕๐๐,๐๐๐			
๒	ซ่อมสร้างผิวทางแอสฟัลต์ติกคอนกรีต โดยวิธี Pavement In - Place Recycling (รหัสสายทาง พจ.๓๑๑๗ ซื่อสายทางบ้านบ่อทราย - บ้านวัดป่าเรไร ) หมู่ที่ ๑๑- หมู่ที่ ๒	๕๐๐,๐๐๐			
๓	ลงดินลูกรังซ่อมแซม/เสริมผิวจราจร และไหล่ทาง ภายในหมู่บ้าน หมู่ที่ ๒	๒๐๐,๐๐๐	๒๐๐,๐๐๐	๒๐๐,๐๐๐	๒๐๐,๐๐๐
๔	ก่อสร้างถนน คสล. (ขอยันนทา) ต่อจากเดิม หมู่ที่ ๒	๒๐๐,๐๐๐			
๕	ก่อสร้างถนน คสล. ภายในหมู่บ้าน หมู่ที่ ๒	๒๐๐,๐๐๐	๒๐๐,๐๐๐	๒๐๐,๐๐๐	๒๐๐,๐๐๐
๖	ซ่อมแซมถนน คสล. ภายในหมู่บ้าน หมู่ที่ ๒	๒๐๐,๐๐๐	๒๐๐,๐๐๐	๒๐๐,๐๐๐	๒๐๐,๐๐๐
๗	ซ่อมแซมถนนลาดยาง ภายในหมู่บ้าน หมู่ที่ ๒	๕๐๐,๐๐๐	๕๐๐,๐๐๐	๕๐๐,๐๐๐	๕๐๐,๐๐๐
๘	เท คสล. หรือ แอสฟัลต์ติกคอนกรีต (ลาดยาง) ทับผิวจราจรเดิม ภายในหมู่บ้าน หมู่ที่ ๒	๕๐๐,๐๐๐	๕๐๐,๐๐๐	๕๐๐,๐๐๐	๕๐๐,๐๐๐
๙	ซ่อมแซมปรับเกรดผิวจราจรถนนดินลูกรัง ภายในหมู่บ้าน หมู่ที่ ๒	๕๐,๐๐๐	๕๐,๐๐๐	๕๐,๐๐๐	๕๐,๐๐๐
๑๐	ก่อสร้างถนน คสล. (ขอยสันตีสูข) ต่อจากเดิม หมู่ที่ ๒		๒๐๐,๐๐๐		
๑๑	ก่อสร้างถนน คสล. หรือถนนลาดยาง (สายทางไปอ่างเก็บน้ำ ,คันคลองวังเดือนห้า) หมู่ที่ ๒		๕๐๐,๐๐๐		
๑๒	ก่อสร้างถนน คสล. หรือถนนลาดยาง (สายทางนางงามจำเนียร - ลำคลองร่องตะแบก) หมู่ที่ ๒		๕๐๐,๐๐๐		
๑๓	รื้อถนน คสล.พร้อมก่อสร้างใหม่,ขยายไหล่ถนน สายบ้านแถว - เขตเทศบาล (ต่อจากเดิม) หมู่ที่๒		๒๐๐,๐๐๐		
๑๔	ก่อสร้างถนนดินลูกรัง พร้อมก่อสร้างถนน คสล. (สายประปา) หมู่ที่ ๒		๒๐๐,๐๐๐		
๑๕	ก่อสร้างถนนดินลูกรัง (สายนางงามจำเนียร ต้นจันทร์) หมู่ที่ ๒		๒๐๐,๐๐๐		
๑๖	ขยายถนน คสล. /เสริมถนน คสล. ภายในหมู่บ้าน หมู่ที่ ๒		๒๐๐,๐๐๐		
๑๗	ลงดินลูกรัง พร้อมปรับเกลี่ยถนนคันคลองวังเดือนห้า หมู่ที่ ๒			๒๐๐,๐๐๐	
๑๘	ก่อสร้างถนนดินลูกรังใหม่ ภายในหมู่บ้าน หมู่ที่ ๒			๒๐๐,๐๐๐	
๑๙	ก่อสร้างถนน คสล. (ขอยปัญญา) หมู่ที่ ๒				๒๐๐,๐๐๐
๒๐	ก่อสร้างถนน คสล. (ขอยบ้านนายแหลม ภูแก้ว) หมู่ที่ ๒				๒๐๐,๐๐๐
๒๑	รื้อถนน คสล.พร้อมก่อสร้างใหม่ (ขอยบ้านนายคล้าย) ,ภายในหมู่บ้าน หมู่ที่ ๒				๒๐๐,๐๐๐
๒๒	ลงดินลูกรัง พร้อมปรับเกลี่ยถนนคันคลองหลังที่ทำการอำเภอทับคล้อ หมู่ที่ ๒				๒๐๐,๐๐๐
๒๓	ก่อสร้างถนนดินลูกรัง (ขอยสลัดทุกข์) หมู่ที่ ๒				๒๐๐,๐๐๐

ที่	โครงการ / กิจกรรม	งบประมาณ (ปี พ.ศ.)			
		๒๕๖๑	๒๕๖๒	๒๕๖๓	๒๕๖๔
	<b>พัฒนาระบบเส้นทางคมนาคม (สะพาน)</b>				
๒๔	ก่อสร้างสะพาน คสล.ข้ามคลองบริเวณหน้าบ้านนายสมศักดิ์ รัชส์ - หน้าบ้านนายดำรง คงห้วยรอบ พร้อมเรียงหินใหญ่กันตลิ่ง พังหน้าบ้านนายสมศักดิ์ รัชส์ หมู่ที่ ๒	๕๐๐,๐๐๐			
๒๕	ซ่อมแซม หรือก่อสร้างใหม่สะพาน ข้ามลำคลองบริเวณฝายนานายใจ หมู่ที่ ๒		๕๐๐,๐๐๐		
๒๖	ก่อสร้างสะพาน คสล.ข้ามคลองปากบาง ซอยรวยดี หมู่ที่ ๒				๕๐๐,๐๐๐
	<b>(๒) พัฒนาแหล่งน้ำทางการเกษตร</b>				
๑	ขุดขยายอ่างเก็บน้ำ /ขุดลอกกันอ่างเก็บน้ำ (เพื่อเพิ่มความลึก) ภายในหมู่บ้าน หมู่ที่ ๒	๕๐๐,๐๐๐			
๒	ลงดินซ่อมแซมเสริมคันคลอง /ขุดลอกลำคลองเสริมคันคลอง ภายในหมู่บ้าน หมู่ที่ ๒	๒๐๐,๐๐๐			
๓	ขุดลอกลำเหมืองบริเวณนางมณีเนตร - นานายถิ่น เขยจันทร์ หมู่ที่ ๒	๒๐๐,๐๐๐			
๔	ขุดลอกลำเหมือง สายนางจันเียร ต้นจันทร์ หมู่ที่ ๒		๒๐๐,๐๐๐		
๕	ขุดอ่างเก็บน้ำใหม่ ภายในหมู่บ้าน หมู่ที่ ๒		๕๐๐,๐๐๐		
๖	ขุดสระในลำคลอง ภายในหมู่บ้าน หมู่ที่ ๒		๒๐๐,๐๐๐		
๗	ลงดินซ่อมแซมเสริมคันลำเหมือง /ขุดลอกลำเหมืองเสริมคันเหมือง ภายในหมู่บ้าน หมู่ที่ ๒		๒๐๐,๐๐๐		
๘	ขุดลอกลำคลอง ภายในหมู่บ้าน (คลองวังเดือนห้า ,คลองทับคล้อ ,คลองร่องตะแบก ฯลฯ) หมู่ที่ ๒			๕๐๐,๐๐๐	
๙	ขุดลอกลำเหมือง จากสายสะพานหิน - เพชรบูรณ์ ถึงอ่างเก็บกักน้ำวิทยาลัยชุมชน หมู่ที่ ๒			๓๐๐,๐๐๐	
๑๐	ขุดลอกลำเหมือง จากบริเวณบ้านนายชาญ ตลอดแนว หมู่ที่ ๒				๒๐๐,๐๐๐
๑๑	ขุดลอกลำเหมือง หมู่บ้านทิพวรรณ หมู่ที่ ๒				๒๐๐,๐๐๐
๑๒	ขุดลอกลำเหมือง ภายในหมู่บ้าน หมู่ที่ ๒				๒๐๐,๐๐๐
๑๓	ก่อสร้างฝายกักเก็บน้ำ และผนังกักเก็บน้ำ ด้านหลังวิทยาลัยชุมชน หมู่ที่ ๒	๓๐๐,๐๐๐			
๑๔	ซ่อมแซมฝายกักเก็บน้ำ / ฝายน้ำล้น ภายในหมู่บ้าน หมู่ที่ ๒	๑๐๐,๐๐๐			
๑๕	ก่อสร้างฝายน้ำล้น พร้อมสะพาน ติดอ่างวิทยาลัยชุมชน หมู่ที่ ๒		๓๐๐,๐๐๐		
๑๖	ก่อสร้างขยายฝายน้ำล้น บริเวณพื้นที่ติดต่อ หมู่ที่ ๒ - ๓		๓๐๐,๐๐๐		
๑๗	ก่อสร้างฝายกักเก็บน้ำ / ฝายน้ำล้น ลำคลอง ภายในหมู่บ้าน หมู่ที่ ๒		๓๐๐,๐๐๐		
๑๘	ก่อสร้างบานประตูระบายน้ำ แบบ ปิด - เปิดจำนวน ๓ จุด (หmun) หมู่ที่ ๒			๑๕๐,๐๐๐	

ที่	โครงการ / กิจกรรม	งบประมาณ (ปี พ.ศ.)			
		๒๕๖๑	๒๕๖๒	๒๕๖๓	๒๕๖๔
	<b>พัฒนาแหล่งน้ำทางการเกษตร (ต่อ)</b>				
๑๙	ก่อสร้างฝายกักเก็บน้ำ ในลำคลองร่องตะแบก หมู่ที่ ๒				๓๐๐,๐๐๐
๒๐	ซ่อมแซมบล็อกคอนเวร์ส ภายในหมู่บ้าน หมู่ที่ ๒	๑๕๐,๐๐๐			
๒๑	ก่อสร้างบล็อกคอนเวร์ส คลองหลังอำเภอบริเวณนามหาเสริฐ หมู่ที่ ๒		๓๐๐,๐๐๐		
๒๒	ก่อสร้างบล็อกคอนเวร์ส ท้ายอ่างเก็บกักน้ำ หมู่ที่ ๒		๓๐๐,๐๐๐		
๒๓	ก่อสร้างบล็อกคอนเวร์ส หรือวางท่อระบายน้ำพร้อมเทลิน คสล.และหูช้าง ริมถนนสายสะพานหิน-เพชรบูรณ์ หมู่ที่ ๒			๓๐๐,๐๐๐	
๒๔	ก่อสร้างบล็อกคอนเวร์ส บริเวณบ้านนายไสว บุญศรีจันทร์ หมู่ที่ ๒			๓๐๐,๐๐๐	
๒๕	ก่อสร้างบล็อกคอนเวร์ส ในลำคลองภายในหมู่บ้าน หมู่ที่ ๒				๓๐๐,๐๐๐
๒๖	เปลี่ยนขยายท่อระบายน้ำ (ขนาด Ø ใหญ่กว่าเดิม) ในลำเหมืองคันคลองวังเดือนห้า หมู่ที่ ๒	๒๐๐,๐๐๐			
๒๗	วางท่อระบายน้ำ ลงลำคลองบริเวณนางสมบูรณ์ ธรรมสัจย์ หมู่ที่ ๒	๒๐๐,๐๐๐			
๒๘	ซ่อมแซมท่อระบายน้ำ /หูช้างกันตลิ่ง ภายในหมู่บ้าน หมู่ที่ ๒	๒๐๐,๐๐๐			
๒๙	เปลี่ยนขยายท่อระบายน้ำ (ขนาด Ø ใหญ่กว่าเดิม) ในลำเหมืองลงลำคลองหลังอำเภอ หมู่ที่ ๒		๒๐๐,๐๐๐		
๓๐	เปลี่ยนขยายท่อระบายน้ำ (ขนาด Ø ใหญ่กว่าเดิม) ภายในหมู่บ้าน หมู่ที่ ๒		๒๐๐,๐๐๐		
๓๑	วางท่อระบายน้ำ ริมคลองปากบาง หมู่ที่ ๒			๒๐๐,๐๐๐	
๓๒	วางท่อระบายน้ำ พร้อมเพิ่มขนาดท่อจากของเดิมและเทพื้น คสล.ลำคลองร่องตะแบก บริเวณนา คุณสุภัญญา หมู่ที่ ๒			๒๐๐,๐๐๐	
๓๓	วางท่อระบายน้ำ พร้อมเทลิน คสล. และหูช้าง คสล. (หน้าอู่ณรงค์,นามมหาเสริฐ) หมู่ที่ ๒			๒๐๐,๐๐๐	
๓๔	วางท่อระบายน้ำ ลำเหมืองหน้าโรงเรียนวัดป่าเรไร หมู่ที่ ๒				๒๐๐,๐๐๐
๓๕	วางท่อระบายน้ำ /วางท่อระบายน้ำพร้อมเทลิน คสล. และหูช้าง คสล. ภายในหมู่บ้าน หมู่ที่ ๒				๒๐๐,๐๐๐
๓๖	ขุดลอก หรือวางท่อระบายน้ำ ลำเหมืองริมถนนสายทับคล้อ - วังกระซัง (ตั้งแต่เขตติดต่อเทศบาล - ลำคลองวัดป่า) ทั้ง ๒ ข้าง หมู่ที่ ๒				๕๐๐,๐๐๐
๓๗	เรียงหินใหญ่กันตลิ่งพัง บริเวณหลังบ้านครูบัตร หมู่ที่ ๒	๒๐๐,๐๐๐			
๓๘	เสริมดินคันคลอง พร้อมก่อสร้างผนัง คสล.กันตลิ่งลำคลองอ่างเก็บน้ำวังเดือนห้า หมู่ที่ ๒		๕๐๐,๐๐๐		
๓๙	เรียงหินใหญ่กันตลิ่งพัง คลองสะพาน ๒ หมู่ที่ ๒		๒๐๐,๐๐๐		
๔๐	เรียงหินใหญ่กันตลิ่งพัง /ผนัง คสล.กันตลิ่งพัง ภายในหมู่บ้าน หมู่ที่ ๒		๒๐๐,๐๐๐		
๔๑	เรียงหินใหญ่กันตลิ่งพัง ลำเหมืองหลังบ้านนายสมพิศ คล้ายการ หมู่ที่ ๒			๒๐๐,๐๐๐	

ที่	โครงการ / กิจกรรม	งบประมาณ (ปี พ.ศ.)			
		๒๕๖๑	๒๕๖๒	๒๕๖๓	๒๕๖๔
	<b>พัฒนาแหล่งน้ำทางการเกษตร (ต่อ)</b>				
๔๒	เรียงหินใหญ่กันตลิ่งพัง ลำคลองทับคล้อ (บริเวณหลังวัดป่าเรไรย์) หมู่ที่ ๒			๒๐๐,๐๐๐	
๔๓	เรียงหินใหญ่กันตลิ่งพัง บริเวณอ่างเก็บน้ำริมถนน คสล.ทางไป ม.๓ - หมู่ที่ ๒			๒๐๐,๐๐๐	
๔๔	เรียงหินใหญ่กันตลิ่งพัง บริเวณหลังเขื่อนคลองปากบาง หมู่ที่ ๒				๒๐๐,๐๐๐
๔๕	เรียงหินใหญ่กันตลิ่งพัง บริเวณหน้าบ้านนายสนั่น หมู่ที่ ๒				๒๐๐,๐๐๐
	<b>(๓) พัฒนาแหล่งน้ำทางด้านอุปโภค บริโภค</b>				
๑	โครงการล้างเป่าบำบัดน้ำ ภายในหมู่บ้าน หมู่ที่ ๒	๕๐,๐๐๐			
๒	ซ่อมแซมเครื่องสูบน้ำ และระบบประปาหมู่บ้าน (จัดซื้อซัมเมอร์ส และอุปกรณ์เปลี่ยนแทนของเดิมที่ชำรุด) หมู่ที่ ๒	๑๐๐,๐๐๐			
๓	สำรวจน้ำ(รีชีสน้ำ) พร้อมขุดเจาะบ่อบาดาล,ก่อสร้างท่อถึงระบบประปา, ติดตั้งระบบถังกรองน้ำ และต่อท่อเมนประปา ภายในหมู่บ้าน หมู่ที่ ๒		๕๐๐,๐๐๐		
๔	ขุดเจาะบ่อบาดาลหมู่บ้าน (ให้มีความลึกกว่าเดิม) พร้อมก่อสร้างท่อถึงระบบประปา หมู่ที่ ๒		๓๐๐,๐๐๐		
๕	ก่อสร้างแท้งค์เก็บน้ำประปาประจำหมู่บ้าน พร้อมต่อท่อเมนประปา หมู่ที่ ๒		๓๐๐,๐๐๐		
๖	ติดตั้งเครื่องกรองน้ำประปาหมู่บ้าน ๒ แห่ง หมู่ที่ ๒		๑๐๐,๐๐๐		
๗	ขยายเขตประปาส่วนภูมิภาค ภายในหมู่บ้าน หมู่ที่ ๒			๒๐๐,๐๐๐	
๘	ขยายท่อเมนประปาหมู่บ้าน ,เปลี่ยนท่อเมนประปาหมู่บ้าน ภายในหมู่บ้าน หมู่ที่ ๒			๒๐๐,๐๐๐	
	<b>(๔) พัฒนาแก้ไขปัญหาด้านสิ่งแวดล้อม</b>				
๑	ขุดลอก/กำจัดผักตบชวา และวัชพืชต่างๆ ในแหล่งน้ำ ภายในหมู่บ้าน หมู่ที่ ๒	๕๐,๐๐๐	๕๐,๐๐๐	๕๐,๐๐๐	๕๐,๐๐๐
๒	ปรับปรุงภูมิทัศน์ ภายในหมู่บ้าน หมู่ที่ ๒	๑๐,๐๐๐	๑๐,๐๐๐	๑๐,๐๐๐	๑๐,๐๐๐
๓	วางท่อระบายน้ำเสีย ภายในหมู่บ้าน หมู่ที่ ๒	๒๐๐,๐๐๐			
๔	ก่อสร้างเตาเผาขยะ ภายในหมู่บ้าน หมู่ที่ ๒			๑๐๐,๐๐๐	๑๐๐,๐๐๐

ที่	โครงการ / กิจกรรม	งบประมาณ (ปี พ.ศ.)			
		๒๕๖๑	๒๕๖๒	๒๕๖๓	๒๕๖๔
<b>(๕) พัฒนาระบบการป้องกันและบรรเทาสาธารณภัย</b>					
๑	สนับสนุนการป้องกัน และแก้ไขปัญหายาเสพติด ภายในหมู่บ้าน หมู่ที่ ๒	๒๐,๐๐๐	๒๐,๐๐๐	๒๐,๐๐๐	๒๐,๐๐๐
๒	ปรับปรุงซ่อมแซม /ขยายติดตั้งไฟฟ้าสาธารณะริมทาง ภายในหมู่บ้าน หมู่ที่ ๒	๑๐๐,๐๐๐	๑๐๐,๐๐๐	๑๐๐,๐๐๐	๑๐๐,๐๐๐
๓	ขยายเขตไฟฟ้าส่วนภูมิภาค (ขอยนันทา ,ขอยประปา ,ขอยเพ็ญพวง ,ขอยสันติสุข ,ขอยนายแจ่ม และบ้านนายสำเนียง) และภายในหมู่บ้าน หมู่ที่ ๒	๒๐๐,๐๐๐	๒๐๐,๐๐๐	๒๐๐,๐๐๐	๒๐๐,๐๐๐
๔	ติดตั้งสัญญาณไฟเตือนจราจร ,ป้ายเตือนจราจร ,ติดตั้งกระจากลมเลนซ์บนทางโค้งบริเวณหน้าวัดป่าเรไร ,ภายในหมู่บ้าน หมู่ที่ ๒	๑๐๐,๐๐๐			
๕	ติดตั้งกล้องวงจรปิด ภายในหมู่บ้าน หมู่ที่ ๒	๑๐๐,๐๐๐			
๖	เปลี่ยนแปลงเสาไฟฟ้า ขอยเข้าโรงเรียนวัดป่าเรไร หมู่ที่ ๒	๑๐๐,๐๐๐			
๗	ก่อสร้างรั้วรอบสระน้ำใน โรงเรียนวัดป่าเรไร หมู่ที่ ๒				๑๐๐,๐๐๐
<b>(๖) พัฒนาระบบการประชาสัมพันธ์ การศึกษา ศาสนา วัฒนธรรมและนันทนาการ</b>					
๑	ปรับปรุงซ่อมแซม /ขยายเขตเสียงตามสายภายในหมู่บ้าน หมู่ที่ ๒	๕๐,๐๐๐			
๒	ปรับปรุงต่อเติม /ซ่อมแซม ศูนย์การเรียนรู้ประจำหมู่บ้าน หมู่ที่ ๒	๕๐,๐๐๐			
๓	สนับสนุนอุปกรณ์กีฬา /อุปกรณ์สนามเด็กเล่น หมู่ที่ ๒		๑๐๐,๐๐๐		
๔	ฝึกอบรมศึกษาดูงานแหล่งเรียนรู้ นอกสถานที่ นักเรียน ,นักศึกษาและประชาชนทั่วไป			๑๐๐,๐๐๐	
<b>(๗) พัฒนาระบบการสาธารณสุข ส่งเสริมสุขภาพ</b>					
๑	ก่อสร้างลานกีฬา (คสล.) พร้อมเครื่องออกกำลังกาย ประจำหมู่บ้าน หมู่ที่ ๒			๒๐๐,๐๐๐	
๒	ก่อสร้างลานกีฬาอเนกประสงค์โรงเรียนวัดป่าเรไร หมู่ที่ ๒				๒๐๐,๐๐๐

ที่	โครงการ / กิจกรรม	งบประมาณ (ปี พ.ศ.)			
		๒๕๖๑	๒๕๖๒	๒๕๖๓	๒๕๖๔
<b>(๘) พัฒนาด้านส่งเสริมการเกษตร และกลุ่มอาชีพ</b>					
๑	ฝึกอบรมส่งเสริมสนับสนุนการปลูกปอเทือง	๒๐,๐๐๐	๒๐,๐๐๐	๒๐,๐๐๐	๒๐,๐๐๐
๒	ส่งเสริมสนับสนุนกลุ่มอาชีพผลิตดอกไม้จัน /กลุ่มแม่บ้านวัดป่าก้าวหน้าสามัคคี หมู่ที่ ๒	๒๐,๐๐๐	๒๐,๐๐๐	๒๐,๐๐๐	๒๐,๐๐๐
๓	ฝึกอบรมส่งเสริมสนับสนุนการปลูกพืชฤดูแล้ง หมู่ที่ ๒	๒๐,๐๐๐	๒๐,๐๐๐	๒๐,๐๐๐	๒๐,๐๐๐
๔	ฝึกอบรมส่งเสริมสนับสนุนการเรียนรู้มาตรฐานคุณภาพการผลิต ผลผลิตทางการเกษตร	๒๐,๐๐๐	๒๐,๐๐๐	๒๐,๐๐๐	๒๐,๐๐๐
๕	ฝึกอบรมส่งเสริมสนับสนุนการลดต้นทุนการผลิตการปลูกข้าว	๒๐,๐๐๐	๒๐,๐๐๐	๒๐,๐๐๐	๒๐,๐๐๐
๖	ฝึกอบรมส่งเสริมสนับสนุนผลิตปุ๋ยอินทรีย์เคมี	๒๐,๐๐๐	๒๐,๐๐๐	๒๐,๐๐๐	๒๐,๐๐๐
๗	ฝึกอบรมและส่งเสริมสนับสนุนการคัดผลิตเมล็ดพันธุ์ข้าว และเมล็ดพันธุ์ผัก หมู่ที่ ๒	๒๐,๐๐๐	๒๐,๐๐๐	๒๐,๐๐๐	๒๐,๐๐๐
๘	ฝึกอบรมแลกเปลี่ยนความรู้ /ศึกษาดูงานด้านการเกษตร หมู่ที่ ๒	๒๐,๐๐๐	๒๐,๐๐๐	๒๐,๐๐๐	๒๐,๐๐๐
๙	ฝึกอบรมส่งเสริมสนับสนุนจัดทำแปลงสาธิตการปลูกข้าวปลอดสารพิษ หมู่ที่ ๒	๒๐,๐๐๐	๒๐,๐๐๐	๒๐,๐๐๐	๒๐,๐๐๐
๑๐	ฝึกอบรมส่งเสริมสนับสนุนกลุ่มปลูกพืชยืนต้น เช่น ยางพารา,มะม่วง, ฯลฯ หมู่ที่ ๒	๒๐,๐๐๐	๒๐,๐๐๐	๒๐,๐๐๐	๒๐,๐๐๐
๑๑	ฝึกอบรมส่งเสริมสนับสนุนกลุ่มเลี้ยงสัตว์เศรษฐกิจ หมู่ที่ ๒	๒๐,๐๐๐	๒๐,๐๐๐	๒๐,๐๐๐	๒๐,๐๐๐
๑๓	ฝึกอบรมส่งเสริมสนับสนุนกลุ่มข้าวพันธุ์ดี /กลุ่มปลูกพืชผักสวนครัว /กลุ่มชาวนา หมู่ที่ ๒	๒๐,๐๐๐	๒๐,๐๐๐	๒๐,๐๐๐	๒๐,๐๐๐
๑๔	ฝึกอบรมส่งเสริมสนับสนุนกลุ่มผลิตลูกประคบสมุนไพร (ผู้พิการ) หมู่ที่ ๒	๒๐,๐๐๐	๒๐,๐๐๐	๒๐,๐๐๐	๒๐,๐๐๐
๑๕	ฝึกอบรมส่งเสริมสนับสนุนกลุ่มสมุนไพร /เครื่องเทศ หมู่ที่ ๒	๒๐,๐๐๐	๒๐,๐๐๐	๒๐,๐๐๐	๒๐,๐๐๐
๑๖	ฝึกอบรมส่งเสริมสนับสนุนกลุ่มอาชีพผู้สูงอายุ ,ผู้พิการ ,ผู้ด้อยโอกาส หมู่ที่ ๒	๒๐,๐๐๐	๒๐,๐๐๐	๒๐,๐๐๐	๒๐,๐๐๐
๑๗	ฝึกอบรมส่งเสริมสนับสนุนการเลี้ยงไก่พันธุ์ไข่ ในโรงเรียนวัดป่าเรไร หมู่ที่ ๒	๒๐,๐๐๐	๒๐,๐๐๐	๒๐,๐๐๐	๒๐,๐๐๐
๑๘	ฝึกอบรมส่งเสริมสนับสนุนการผลิตเมล็ดข้าวปลอดสารพิษ หมู่ที่ ๒	๒๐,๐๐๐	๒๐,๐๐๐	๒๐,๐๐๐	๒๐,๐๐๐
๑๙	สนับสนุนสมาชิกกลุ่มสตรี หมู่ที่ ๒	๒๐,๐๐๐	๒๐,๐๐๐	๒๐,๐๐๐	๒๐,๐๐๐
๒๐	ส่งเสริมสนับสนุนในเปลี่ยนแปลงรูปแบบผลิตภัณฑ์ กลุ่มอาชีพแม่บ้าน หมู่ที่ ๒	๒๐,๐๐๐	๒๐,๐๐๐	๒๐,๐๐๐	๒๐,๐๐๐
๒๑	ก่อสร้างต่อเติมอาคารประกอบอาชีพกลุ่มแม่บ้าน หมู่ที่ ๒	๑๕๐,๐๐๐		๑๕๐,๐๐๐	
<b>(๙) พัฒนาการมีส่วนร่วมของประชาชนในการแก้ไขปัญหาและพัฒนาพื้นที่</b>					
๑	ก่อสร้างศาลาอเนกประสงค์ประจำหมู่บ้าน พร้อมติดตั้งเครื่องขยายเสียง หมู่ที่ ๒		๕๐๐,๐๐๐		
๒	ก่อสร้างบ้านเฝ้าอาหาร (บ้านเทิดไถ้) ภายในหมู่บ้าน หมู่ที่ ๒	๓๐๐,๐๐๐			

แผนพัฒนาสี่ปี (ปี พ.ศ.๒๕๖๑ - ปี พ.ศ.๒๕๖๔)  
หมู่ที่ ๓ บ้านสวนพริก ตำบลทับคล้อ อำเภอทับคล้อ จังหวัดพิจิตร

ที่	โครงการ / กิจกรรม	งบประมาณ (ปี พ.ศ.)			
		๒๕๖๑	๒๕๖๒	๒๕๖๓	๒๕๖๔
<b>(๑) พัฒนาระบบเส้นทางการคมนาคม (ถนน)</b>					
๑	ซ่อมสร้างผิวทางแอสฟัลท์ติกคอนกรีต โดยวิธี Pavement In - Place Recycling (รหัสสายทาง พจ.๓๑๑๗ ซื่อสายทางบ้านบ่อทราย - บ้านวัดป่าเรไร ) หมู่ที่ ๑๑- หมู่ที่ ๓	๕๐๐,๐๐๐	๕๐๐,๐๐๐		
๒	ลงดินลูกรังซ่อมแซม /เสริมผิวจราจรและไหล่ทาง ภายในหมู่บ้าน หมู่ที่ ๓	๒๐๐,๐๐๐	๒๐๐,๐๐๐	๒๐๐,๐๐๐	๒๐๐,๐๐๐
๓	ก่อสร้างถนน คสล. ภายในหมู่บ้าน หมู่ที่ ๓	๒๐๐,๐๐๐	๒๐๐,๐๐๐	๒๐๐,๐๐๐	๒๐๐,๐๐๐
๔	ก่อสร้างเสริมผิวจราจร ถนน คสล.(ซอยบ้านนายนาค เรืองสวัสดิ์) หมู่ที่ ๓		๒๐๐,๐๐๐		
๕	ขยายไหล่ทางลาดยาง ทางโค้งบริเวณท่อ ทรบ. สวนพริก หมู่ที่ ๓			๒๐๐,๐๐๐	
๖	ซ่อมแซมปรับเกรดผิวจราจรถนนดินลูกรัง ภายในหมู่บ้าน หมู่ที่ ๓			๕๐,๐๐๐	
๗	ก่อสร้างผิวทางแอสฟัลท์ติกคอนกรีต โดยวิธีปูทับผิวจราจร คสล. เดิม ภายในหมู่บ้าน หมู่ที่ ๓			๕๐๐,๐๐๐	
<b>(๒) พัฒนาแหล่งน้ำทางการเกษตร</b>					
๑	ลงดินซ่อมแซมเสริมคันลำเหมือง /ขุดลอกลำเหมืองเสริมคันเหมือง ภายในหมู่บ้าน หมู่ที่ ๓			๓๐๐,๐๐๐	
๒	ขุดลอกลำคลอง ภายในหมู่บ้าน (คลองสวนน ,คลองร่องตะแบก ฯลฯ) หมู่ที่ ๓				๕๐๐,๐๐๐
๓	ขุดลอกลำเหมือง เขตติดต่อเทศบาลทับคล้อ หมู่ที่ ๓				๒๐๐,๐๐๐
๔	ขุดลอกลำเหมือง ภายในหมู่บ้าน หมู่ที่ ๓				๓๐๐,๐๐๐
๕	วางท่อระบายน้ำ ลงลำคลองร่องตะแบก (บริเวณท้ายนายนายนิพนธ์ ๒ จุด) หมู่ที่ ๓	๒๐๐,๐๐๐			
๖	ซ่อมแซมท่อระบายน้ำ (บริเวณหน้าฝายน้ำล้นบ้านนางศรีนวล) หมู่ที่ ๓		๒๐๐,๐๐๐		
๗	ซ่อมแซมท่อระบายน้ำ /หูช้างกันตลิ่ง ภายในหมู่บ้าน หมู่ที่ ๓		๒๐๐,๐๐๐		
๘	เสริมท่อระบายน้ำ /เปลี่ยนขยายท่อระบายน้ำ (ขนาด ๑๒ นิ้วใหญ่กว่าเดิม) ภายในหมู่บ้าน หมู่ที่ ๓			๒๐๐,๐๐๐	
๙	วางท่อระบายน้ำ /วางท่อระบายน้ำ พร้อมเทลิน คสล.และหูช้างกันตลิ่ง ภายในหมู่บ้าน หมู่ที่ ๓			๒๐๐,๐๐๐	
๑๐	ซ่อมแซมฝายน้ำล้น (บริเวณลำคลองสวนน) หมู่ที่ ๓	๒๐๐,๐๐๐			
๑๑	เรียงหินใหญ่กันตลิ่งพัง /ผนังกันตลิ่งพัง ทางโค้งในลำคลอง ภายในหมู่บ้าน หมู่ที่ ๓		๑๐๐,๐๐๐		
๑๒	ซ่อมแซมปรับปรุงสันเขื่อน ,ซ่อมแซมประตูเปิด - ปิดน้ำ ฝาย ทรบ.บ้านสวนพริก หมู่ที่ ๓			๒๐๐,๐๐๐	

ที่	โครงการ / กิจกรรม	งบประมาณ (ปี พ.ศ.)			
		๒๕๖๑	๒๕๖๒	๒๕๖๓	๒๕๖๔
	<b>พัฒนาแหล่งน้ำทางการเกษตร (ต่อ)</b>				
๑๓	ก่อสร้างผนังกันตลิ่งพัง / เรียงหินใหญ่กันตลิ่งพัง (บริเวณท้ายท่อ ทรบ.บ้านสวนพริก) หมู่ที่ ๓				๓๐๐,๐๐๐
๑๔	ซ่อมแซมฝายกักเก็บน้ำ / ฝายน้ำล้น ภายในหมู่บ้าน หมู่ที่ ๓				๓๐๐,๐๐๐
	<b>(๓) พัฒนาแหล่งน้ำทางด้านอุปโภค บริโภค</b>				
๑	โครงการล้างเป่าบ่อบาดาลประปาหมู่บ้าน (๒ บ่อ) ภายในหมู่บ้าน หมู่ที่ ๓	๕๐,๐๐๐			
๒	เปลี่ยนท่อถึงประปาแบบแซมเป็ญ พร้อมติดตั้งระบบประปาหมู่บ้านสวนพริก หมู่ที่ ๓		๓๐๐,๐๐๐		
๓	สำรวจน้ำ(เรืชีสน้ำ) พร้อมขุดเจาะบ่อบาดาล,ก่อสร้างท่อถึงระบบประปา, ติดตั้งระบบถังกรองน้ำ และต่อท่อเมนประปา ภายในหมู่บ้าน หมู่ที่ ๓		๕๐๐,๐๐๐		
๔	ติดตั้งแผงโซล่าเซลล์เครื่องสูบน้ำ ประปาหมู่บ้าน หมู่ที่ ๓		๑๐๐,๐๐๐		
๕	ขยายขนาดท่อเมนประปา / ขยายเขตประปาหมู่บ้าน ภายในหมู่บ้าน หมู่ที่ ๓			๑๐๐,๐๐๐	
	<b>(๔) พัฒนาแก้ไขปัญหาด้านสิ่งแวดล้อม</b>				
๑	ขุดลอก/กำจัดผักตบชวา และวัชพืชต่างๆ ในแหล่งน้ำ ภายในหมู่บ้าน หมู่ที่ ๓	๕๐,๐๐๐	๕๐,๐๐๐	๕๐,๐๐๐	๕๐,๐๐๐
๒	ปรับปรุงภูมิทัศน์เขตลำเหมืองติดต่อเทศบาล ,บริเวณฝาย ทรบ.บ้านสวนพริก ,ริมทางภายในหมู่บ้าน หมู่ที่ ๓		๕๐,๐๐๐		
	<b>(๕) พัฒนาระบบการป้องกันและบรรเทาสาธารณภัย</b>				
๑	ก่อสร้างราวเหล็กกันทางโค้ง พร้อมป้ายเตือนอันตราย (บริเวณโค้ง ทรบ. ,ภายในหมู่บ้าน) หมู่ที่ ๓		๑๐๐,๐๐๐		
๒	ขยายติดตั้งโคมไฟฟ้าสาธารณะริมทาง (แบบแผงโซล่าเซลล์) / ซ่อมแซมไฟฟ้าสาธารณะริมทางภายในหมู่บ้าน หมู่ที่ ๓			๑๐๐,๐๐๐	
๓	ติดตั้งสัญญาณไฟเตือนจราจร สายทางแยกสวนพริก ,ภายในหมู่บ้าน หมู่ที่ ๓			๑๐๐,๐๐๐	
๔	ติดตั้งกล่องวงจรปิด ภายในหมู่บ้าน หมู่ที่ ๓			๑๐๐,๐๐๐	
๕	ขยายเขตไฟฟ้าส่วนภูมิภาค ภายในหมู่บ้าน หมู่ที่ ๓				๑๐๐,๐๐๐

ที่	โครงการ / กิจกรรม	งบประมาณ (ปี พ.ศ.)			
		๒๕๖๑	๒๕๖๒	๒๕๖๓	๒๕๖๔
<b>(๖) พัฒนาระบบการประชาสัมพันธ์ การศึกษา ศาสนา วัฒนธรรมและนันทนาการ</b>					
๑	ปรับปรุงต่อเติม / ซ่อมแซม (อาคารหอกระจายข่าวหมู่บ้าน) หมู่ที่ ๓	๒๐๐,๐๐๐			
๒	ปรับปรุงซ่อมแซม/ขยายติดตั้งเสียงตามสายภายในหมู่บ้าน หมู่ที่ ๓			๕๐,๐๐๐	
๓	สนับสนุนอุปกรณ์กีฬา / อุปกรณ์สนามเด็กเล่น หมู่ที่ ๓				๑๐๐,๐๐๐
๔	ก่อสร้างศูนย์เผยแพร่ข่าวสาร ภายในหมู่บ้าน หมู่ที่ ๓				๒๐๐,๐๐๐
<b>(๗) พัฒนาระบบการการสาธารณสุข ส่งเสริมสุขภาพ</b>					
๑	จัดซื้อเครื่องพ่นยาป้องกันยุง แบบฝอยละออง (ULV)	๑๐๐,๐๐๐			
๒	จัดซื้อเครื่องวัดความดัน เครื่องเจาะเลือดตรวจเบาหวาน และกิโลงาน้ำหนัก			๕๐,๐๐๐	
๓	ติดตั้งเครื่องออกกำลังกาย ภายในหมู่บ้าน หมู่ที่ ๓				๑๐๐,๐๐๐
๔	ก่อสร้างลานกีฬาอเนกประสงค์ บริเวณศูนย์เย็บผ้า หมู่ที่ ๓				๓๐๐,๐๐๐
<b>(๘) พัฒนาด้านส่งเสริมการเกษตร และกลุ่มอาชีพ</b>		๒๐,๐๐๐	๒๐,๐๐๐	๒๐,๐๐๐	๒๐,๐๐๐
๑	ฝึกอบรมส่งเสริมสนับสนุนการปลูกปอเทือง	๒๐,๐๐๐	๒๐,๐๐๐	๒๐,๐๐๐	๒๐,๐๐๐
๒	ฝึกอบรมส่งเสริมสนับสนุนการเรียนรู้มาตรฐานคุณภาพการผลิต ผลผลิตทางการเกษตร	๒๐,๐๐๐	๒๐,๐๐๐	๒๐,๐๐๐	๒๐,๐๐๐
๓	ฝึกอบรมส่งเสริมสนับสนุนการลดต้นทุนการผลิตการปลูกข้าว	๒๐,๐๐๐	๒๐,๐๐๐	๒๐,๐๐๐	๒๐,๐๐๐
๔	ฝึกอบรมส่งเสริมสนับสนุนการผลิตปุ๋ยอินทรีย์เคมี ,ปุ๋ยน้ำชีวภาพ / การปรับปรุงสภาพดิน	๒๐,๐๐๐	๒๐,๐๐๐	๒๐,๐๐๐	๒๐,๐๐๐
๕	ฝึกอบรมส่งเสริมสนับสนุนปัจจัยการผลิตคัดเมล็ดพันธุ์ข้าว	๒๐,๐๐๐	๒๐,๐๐๐	๒๐,๐๐๐	๒๐,๐๐๐
๖	ฝึกอบรมส่งเสริมสนับสนุนกลุ่มอาชีพเลี้ยงกบ หมู่ที่ ๓	๒๐,๐๐๐	๒๐,๐๐๐	๒๐,๐๐๐	๒๐,๐๐๐
๗	ฝึกอบรมส่งเสริมสนับสนุนผลิตภัณฑ์ของใช้ในครัวเรือน (สบู่ก้อน) หมู่ที่ ๓	๒๐,๐๐๐	๒๐,๐๐๐	๒๐,๐๐๐	๒๐,๐๐๐
๘	ก่อสร้างปรับปรุงต่อเติมอาคารที่ทำการกองทุนหมู่บ้าน หมู่ที่ ๓				๑๐๐,๐๐๐
<b>(๙) พัฒนาการมีส่วนร่วมของประชาชนในการแก้ไขปัญหาและพัฒนาพื้นที่</b>					
๑	ก่อสร้างบ้านเฝ้าอาหาร (บ้านเทิดไถ้) / ซ่อมแซม ภายในหมู่บ้าน หมู่ที่ ๓			๓๐๐,๐๐๐	

แผนพัฒนาสี่ปี (ปี พ.ศ.๒๕๖๑ - ปี พ.ศ.๒๕๖๔)  
หมู่ที่ ๔ บ้านหนองน้ำเต้า ตำบลทับคล้อ อำเภอทับคล้อ จังหวัดพิจิตร

ที่	โครงการ / กิจกรรม	งบประมาณ (ปี พ.ศ.)			
		๒๕๖๑	๒๕๖๒	๒๕๖๓	๒๕๖๔
<b>(๑) พัฒนาระบบเส้นทางการคมนาคม (ถนน)</b>					
๑	ลงดินลูกรังซ่อมแซม/เสริม ผิวจราจรและไหล่ทางภายในหมู่บ้าน หมู่ที่ ๔	๒๐๐,๐๐๐	๒๐๐,๐๐๐	๒๐๐,๐๐๐	๒๐๐,๐๐๐
๒	ก่อสร้างถนน คสล. (ซอยบ้านนายสมโภชน์ พวงจันทร์) หมู่ที่ ๔	๒๐๐,๐๐๐			
๓	ก่อสร้างถนน คสล. (ซอยบ้านนายธวัชชัย ช่างปัดย์) หมู่ที่ ๔	๒๐๐,๐๐๐			
๔	ซ่อมสร้างผิวทางแอสฟัลต์ติกคอนกรีต โดยวิธี Pavement In - Place Recycling (หมู่ที่ ๔ - หมู่ที่ ๕)	๕๐๐,๐๐๐	๕๐๐,๐๐๐		
๕	ก่อสร้างถนน คสล. (ซอยบ้านนายแหวน) หมู่ที่ ๔	๒๐๐,๐๐๐			
๖	ก่อสร้างถนน คสล. (ซอยบ้านอาจารย์สมควร แก้วใส) หมู่ที่ ๔		๒๐๐,๐๐๐		
๗	เท คสล. หรือ แอสฟัลต์ติกคอนกรีต (ลาดยาง) ทับผิวจราจรเดิม ภายในหมู่บ้าน หมู่ที่ ๔		๕๐๐,๐๐๐		
๘	ซ่อมแซมปรับเกรดผิวจราจรถนนดินลูกรัง ภายในหมู่บ้าน หมู่ที่ ๔		๕๐,๐๐๐		
๙	ก่อสร้างถนน คสล. (ซอยบ้านนายสมคิด ทรัพย์สน) หมู่ที่ ๔			๒๐๐,๐๐๐	
๑๐	ก่อสร้างถนน คสล. ภายในหมู่บ้าน หมู่ที่ ๔	๒๐๐,๐๐๐	๒๐๐,๐๐๐	๒๐๐,๐๐๐	๒๐๐,๐๐๐
๑๑	ก่อสร้างถนน คสล. (ซอยบ้านนางขจร จุลพล) หมู่ที่ ๔				๒๐๐,๐๐๐
๑๒	ก่อสร้างถนน คสล. ริมคลองสายคลองแห้ง (ซอยบ้านนายสมจิตร ศาลาการ) หมู่ที่ ๔				๒๐๐,๐๐๐
๑๓	ก่อสร้างถนน คสล. (ซอยบ้านนายอำนาจ) ต่อจากเดิม หมู่ที่ ๔				๒๐๐,๐๐๐
๑๔	เสริม/ก่อสร้างถนน คสล. (ซอยบ้านนายสุรียา ดอกไม้เทศ) หมู่ที่ ๔				๒๐๐,๐๐๐
๑๕	ก่อสร้างถนน คสล. ริมคลองจากบ้านนายช่วง หมู่ที่ ๔ ถึง หมู่ที่ ๗				๒๐๐,๐๐๐
๑๖	ก่อสร้างถนนดินใหม่พร้อมลูกรัง /ขยายถนนดินพร้อมลูกรัง ภายในหมู่บ้าน หมู่ที่ ๔				๒๐๐,๐๐๐
๑๗	รื้อถนนคสล.พร้อมก่อสร้างใหม่ ภายในหมู่บ้าน หมู่ที่ ๔				๒๐๐,๐๐๐
๑๘	ซ่อมแซม ถนน คสล. ภายในหมู่บ้าน หมู่ที่ ๔	๒๐๐,๐๐๐		๒๐๐,๐๐๐	
<b>พัฒนาระบบเส้นทางการคมนาคม (สะพาน)</b>					
๑๙	ก่อสร้างสะพาน คสล.ข้ามคลอง บริเวณบ้านนางฉลอ เสาทอง หมู่ที่ ๔ - ๕			๔๐๐,๐๐๐	

ที่	โครงการ / กิจกรรม	งบประมาณ (ปี พ.ศ.)			
		๒๕๖๑	๒๕๖๒	๒๕๖๓	๒๕๖๔
	<b>(๒) พัฒนาแหล่งน้ำทางการเกษตร</b>				
๑	ขุดลอกลำคลอง ภายในหมู่บ้าน (คลองณรงค์ ,คลองสนวน ,คลองสายดงยาง-คลองสายคลองแห้ง ฯลฯ) หมู่ที่ ๔			๕๐๐,๐๐๐	
๒	ขุดลอกลำคลองณรงค์ ถึง ก.ม.๑๓ ถึง พร้อมวางท่อระบายน้ำ หมู่ที่ ๔			๓๐๐,๐๐๐	
๓	ขุดลอกลำเหมือง บริเวณนายนายสุเทพ หมู่ที่ ๔			๒๐๐,๐๐๐	
๔	ลงดินซ่อมแซมเสริมคันคลอง /ขุดลอกลำคลองเสริมคันคลอง ภายในหมู่บ้าน หมู่ที่ ๔			๒๐๐,๐๐๐	
๕	ลงดินซ่อมแซมเสริมคันลำเหมือง /ขุดลอกลำเหมืองเสริมคันเหมือง ภายในหมู่บ้าน หมู่ที่ ๔			๒๐๐,๐๐๐	
๖	ขุดลอกลำเหมือง สาธารณะบริเวณบ้านนายสุกรี ศรีดี หมู่ที่ ๔				๒๐๐,๐๐๐
๗	ขุดลอกลำเหมือง บริเวณบ้านนายชะลอ หมู่ที่ ๔				๒๐๐,๐๐๐
๘	ขุดลอกลำเหมือง บริเวณบ้านนายหลง คุณกะมุด หมู่ที่ ๔				๒๐๐,๐๐๐
๙	ขุดลอกลำเหมือง ภายในหมู่บ้าน หมู่ที่ ๔				๒๐๐,๐๐๐
๑๐	ก่อสร้างประตูเปิด - ปิดน้ำ ในลำเหมืองสาธารณะ (บริเวณบ้านนางสนิท ชักนำ) หมู่ที่ ๔	๓๐๐,๐๐๐			
๑๑	ก่อสร้างผนังกันน้ำ ในลำเหมืองสาธารณะ บริเวณหลังบ้านนายบุญช่วย สิทธิ หมู่ที่ ๔		๓๐๐,๐๐๐		
๑๒	ก่อสร้างฝายน้ำล้น บริเวณปากลำเหมืองคลองณรงค์ด้านทิศตะวันออกของ อบต.ทับคล้อ หมู่ที่ ๔			๓๐๐,๐๐๐	
๑๓	ก่อสร้างฝายน้ำล้น ในลำเหมือง บ้าน กม. ๑๓ หมู่ที่ ๔			๓๐๐,๐๐๐	
๑๔	ก่อสร้างฝายกันน้ำ ในลำคลองสายคลองแห้ง หมู่ที่ ๔			๓๐๐,๐๐๐	
๑๕	ก่อสร้างทำนบกั้นน้ำ ในลำเหมืองสาธารณะ บริเวณบ้านนายเจริญ ทองนรินทร์ หมู่ที่ ๔			๓๐๐,๐๐๐	
๑๖	ก่อสร้างประตูกั้นน้ำ ปากเหมืองสาธารณะบริเวณท่าข้าวโกกรี้ หมู่ที่ ๔			๒๐๐,๐๐๐	
๑๗	ก่อสร้างประตูกั้นน้ำ ปากเหมืองสาธารณะบริเวณหน้าบ้านนางไสว หมู่ที่ ๔			๒๐๐,๐๐๐	
๑๘	ก่อสร้างฝายน้ำล้น / ก่อสร้างผนังกันน้ำ ภายในหมู่บ้าน หมู่ที่ ๔			๓๐๐,๐๐๐	
๑๙	ซ่อมแซมฝายน้ำล้น / ซ่อมแซมผนังกันน้ำ ภายในหมู่บ้าน หมู่ที่ ๔			๒๐๐,๐๐๐	
๒๐	ก่อสร้างผนังกันน้ำ บริเวณนางขจร หมู่ที่ ๔				๓๐๐,๐๐๐
๒๑	วางท่อระบายน้ำ พร้อมทางข้ามบริเวณนางสมหมาย หมู่ที่ ๔		๒๐๐,๐๐๐		
๒๒	ก่อสร้างบล็อกคอนเวริส ภายในหมู่บ้าน หมู่ที่ ๔		๒๐๐,๐๐๐		

ที่	โครงการ / กิจกรรม	งบประมาณ (ปี พ.ศ.)			
		๒๕๖๑	๒๕๖๒	๒๕๖๓	๒๕๖๔
	<b>พัฒนาแหล่งน้ำทางการเกษตร (ต่อ)</b>				
๒๓	เสริมท่อระบายน้ำ / เปลี่ยนขยายท่อระบายน้ำ (ขนาด Ø ใหญ่กว่าเดิม) ภายในหมู่บ้าน หมู่ที่ ๔			๒๐๐,๐๐๐	
๒๔	วางท่อระบายน้ำ พร้อมเทลิน คสล. และหูช้างกันตลิ่ง ในลำคลองสาธารณะ สาย กม.๑๓ - คลองสนวน หมู่ที่ ๔				๒๐๐,๐๐๐
๒๕	วางท่อระบายน้ำ ริมทางหลวงหมายเลข ๑๑๓ (สะพานหิน - เพชรบูรณ์) หมู่ที่ ๔				๒๐๐,๐๐๐
๒๖	ซ่อมแซม / เสริมสร้างท่อระบายน้ำ ลำเหมือง ม.๔ - ม.๗ หมู่ที่ ๔				๒๐๐,๐๐๐
๒๗	วางท่อระบายน้ำ / วางท่อระบายน้ำ พร้อมเทลิน คสล. และหูช้างกันตลิ่ง ภายในหมู่บ้าน หมู่ที่ ๔				๒๐๐,๐๐๐
๒๘	ซ่อมแซมท่อระบายน้ำ / สันหูช้าง / หินใหญ่กันตลิ่ง ภายในหมู่บ้าน หมู่ที่ ๔				๒๐๐,๐๐๐
๒๙	ก่อสร้างเรียงหินใหญ่กันตลิ่ง / พนังกันตลิ่งพัง ภายในหมู่บ้าน หมู่ที่ ๔				๒๐๐,๐๐๐
	<b>(๓) พัฒนาแหล่งน้ำทางด้านอุปโภค บริโภค</b>				
๑	สำรวจน้ำ (รีชีสน้ำ) พร้อมขุดเจาะบ่อบาดาล, ก่อสร้างท่อถึงระบบประปา, ติดตั้งระบบถังกรองน้ำ และต่อท่อเมนประปา ภายในหมู่บ้าน หมู่ที่ ๔	๕๐๐,๐๐๐			
๒	ขยายเขตประปาส่วนภูมิภาค ภายในหมู่บ้าน (ซอยบ้านนายจำเนียร พรหมตา, เดินท่อคู่ จากบ้านหนองน้ำเต้า - บ้าน กม.๑๓ ,สายบ้านสายคลองแห้ง) หมู่ที่ ๔		๕๐๐,๐๐๐		
๓	ซ่อมแซมประปาหมู่บ้าน (จัดซื้ออุปกรณ์เพื่อติดตั้งใหม่ ,เปลี่ยนซีมเมอร์สใหม่ และตู้คอนโทรลระบบน้ำประปาใหม่ แทนของเก่าที่ชำรุด) / เปลี่ยนท่อเมน / ขยายท่อเมนประปาหมู่บ้านหนองน้ำเต้า หมู่ที่ ๔		๑๐๐,๐๐๐		
๔	โครงการล้างเป่าบ่อบาดล ประปาภายในหมู่บ้าน หมู่ที่ ๔		๑๐๐,๐๐๐		
๕	ติดตั้งระบบถังกรองน้ำประปาหมู่บ้าน (กรองหินปูน) ภายในหมู่บ้าน หมู่ที่ ๔			๑๐๐,๐๐๐	
	<b>(๔) พัฒนาแก้ไขปัญหาด้านสิ่งแวดล้อม</b>				
๑	ปรับปรุงภูมิทัศน์ภายในหมู่บ้าน หมู่ที่ ๔				๑๐,๐๐๐
๒	ขุดลอก/กำจัดผักตบชวา และวัชพืชต่างๆ ในแหล่งน้ำ ภายในหมู่บ้าน หมู่ที่ ๔				๕๐,๐๐๐

ที่	โครงการ / กิจกรรม	งบประมาณ (ปี พ.ศ.)			
		๒๕๖๑	๒๕๖๒	๒๕๖๓	๒๕๖๔
<b>(๕) พัฒนาระบบการป้องกันและบรรเทาสาธารณภัย</b>					
๑	ปรับปรุงซ่อมแซม / ขยายติดตั้งไฟฟ้าสาธารณะริมทาง ภายในหมู่บ้าน หมู่ที่ ๔		๑๐๐,๐๐๐		
๒	ขยายเขตไฟฟ้าส่วนภูมิภาค ภายในหมู่บ้าน (สายบ้านนายสมศักดิ์ บุญชัย) หมู่ที่ ๔		๑๐๐,๐๐๐		
๓	ติดตั้งกล่องวงจรปิด ริมทางภายในหมู่บ้าน (๑๐ จุด) หมู่ที่ ๔ - ๕				๒๐๐,๐๐๐
๔	เปลี่ยนแปลงสายไฟสาธารณะในหมู่บ้าน จากสายโทรศัพท์เปลี่ยนเป็นสายไฟมาตรฐาน หมู่ที่ ๔				๑๐๐,๐๐๐
๕	ย้ายเสาไฟฟ้าจากเดิม ซึ่งตั้งอยู่กลางที่ของชาวบ้านมาอยู่ริมถนน คสล. ภายในหมู่บ้าน หมู่ที่ ๔				๒๐๐,๐๐๐
๖	เปลี่ยนเสาไฟฟ้าจากเสาไม้ เป็นเสาคอนกรีต ภายในหมู่บ้าน หมู่ที่ ๔				๒๐๐,๐๐๐
<b>(๖) พัฒนาระบบการประชาสัมพันธ์ การศึกษา ศาสนา วัฒนธรรมและนันทนาการ</b>					
๑	ปรับปรุง / ซ่อมแซมหอ กระจายข่าว ประจำหมู่บ้าน หมู่ที่ ๔	๑๐๐,๐๐๐			
๒	สนับสนุนอุปกรณ์กีฬา/อุปกรณ์สนามเด็กเล่น หมู่ที่ ๔			๑๐๐,๐๐๐	
๓	ปรับปรุงซ่อมแซม / ขยายและติดตั้งเสียงตามสายภายในหมู่บ้าน หมู่ที่ ๔				๑๐๐,๐๐๐
๔	ก่อสร้างหอกระจายข่าว ประจำหมู่บ้าน หมู่ที่ ๔				๒๐๐,๐๐๐
<b>(๗) พัฒนาระบบการการสาธารณสุข ส่งเสริมสุขภาพ</b>					
๑	จัดซื้อเครื่องพ่นยาป้องกันยุง แบบฝอยละออง (ULV)	๑๐๐,๐๐๐			
๒	ติดตั้งเครื่องออกกำลังกาย ภายในหมู่บ้าน หมู่ที่ ๔			๒๐๐,๐๐๐	
๓	ก่อสร้างลานกีฬา คสล.อเนกประสงค์ ภายในหมู่บ้าน หมู่ที่ ๔			๒๐๐,๐๐๐	

ที่	โครงการ / กิจกรรม	งบประมาณ (ปี พ.ศ.)			
		๒๕๖๑	๒๕๖๒	๒๕๖๓	๒๕๖๔
<b>(๘) พัฒนาด้านส่งเสริมการเกษตร และกลุ่มอาชีพ</b>					
๑	ฝึกอบรมส่งเสริมสนับสนุนการเพาะเห็ดฟางในโรงเรียน หมู่ที่ ๔	๒๐,๐๐๐	๒๐,๐๐๐	๒๐,๐๐๐	๒๐,๐๐๐
๒	ฝึกอบรมส่งเสริมสนับสนุนการแปรรูปข้าว หมู่ที่ ๔	๒๐,๐๐๐	๒๐,๐๐๐	๒๐,๐๐๐	๒๐,๐๐๐
๓	ฝึกอบรมส่งเสริมสนับสนุนการปลูกผักปลอดสารพิษ หมู่ที่ ๔	๒๐,๐๐๐	๒๐,๐๐๐	๒๐,๐๐๐	๒๐,๐๐๐
๔	ฝึกอบรมส่งเสริมสนับสนุนการปลูกปอเทือง หมู่ที่ ๔	๒๐,๐๐๐	๒๐,๐๐๐	๒๐,๐๐๐	๒๐,๐๐๐
๕	ฝึกอบรมส่งเสริมสนับสนุนการเรียนรู้มาตรฐานคุณภาพการผลิต ผลผลิตทางการเกษตร	๒๐,๐๐๐	๒๐,๐๐๐	๒๐,๐๐๐	๒๐,๐๐๐
๖	ฝึกอบรมส่งเสริมสนับสนุนการลดต้นทุนการผลิตการปลูกข้าว	๒๐,๐๐๐	๒๐,๐๐๐	๒๐,๐๐๐	๒๐,๐๐๐
๗	ฝึกอบรมส่งเสริมสนับสนุนการผลิตปุ๋ยอินทรีย์เคมี	๒๐,๐๐๐	๒๐,๐๐๐	๒๐,๐๐๐	๒๐,๐๐๐
๘	ฝึกอบรมส่งเสริมสนับสนุนการเกษตรแบบผสมผสาน (โรงเรียนเลี้ยงไก่) โรงเรียนวัดหนองน้ำเต้า	๒๐,๐๐๐	๒๐,๐๐๐	๒๐,๐๐๐	๒๐,๐๐๐
๙	ฝึกอบรมส่งเสริมสนับสนุนปัจจัยการผลิตคัดเมล็ดพันธุ์ข้าว	๒๐,๐๐๐	๒๐,๐๐๐	๒๐,๐๐๐	๒๐,๐๐๐
๑๐	ฝึกอบรมส่งเสริมสนับสนุนการเรียนรู้ การปลูกสมุนไพรในโรงเรียนวัดหนองน้ำเต้า หมู่ที่ ๔	๒๐,๐๐๐	๒๐,๐๐๐	๒๐,๐๐๐	๒๐,๐๐๐
๑๑	ฝึกอบรมส่งเสริมสนับสนุนด้านภูมิปัญญาชาวบ้าน หมู่ที่ ๔	๒๐,๐๐๐	๒๐,๐๐๐	๒๐,๐๐๐	๒๐,๐๐๐
๑๒	ฝึกอบรมส่งเสริมสนับสนุนการจัดตั้งกลุ่มธนาคารขยะ (รีไซเคิล) หมู่ที่ ๔	๒๐,๐๐๐	๒๐,๐๐๐	๒๐,๐๐๐	๒๐,๐๐๐
<b>(๙) พัฒนาการมีส่วนร่วมของประชาชนในการแก้ไขปัญหาและพัฒนาพื้นที่</b>					
๑	ก่อสร้างซุ้มป้ายชื่อหมู่บ้าน (ขนาดใหญ่) ภายในหมู่บ้าน หมู่ที่ ๔				๓๐๐,๐๐๐
๒	ก่อสร้างอาคารอเนกประสงค์ ภายในหมู่บ้าน หมู่ที่ ๔				๓๐๐,๐๐๐
๓	ก่อสร้างบ้านเฝ้าอาหาร (บ้านเท็ดไต้) ภายในหมู่บ้าน หมู่ที่ ๔				๓๐๐,๐๐๐

[๑๖๔]

แผนพัฒนาสี่ปี (ปี พ.ศ.๒๕๖๑ - ปี พ.ศ.๒๕๖๔)  
หมู่ที่ ๕ บ้านสายสมบุญ ตำบลทับคล้อ อำเภอทับคล้อ จังหวัดพิจิตร

ที่	โครงการ / กิจกรรม	งบประมาณ (ปี พ.ศ.)			
		๒๕๖๑	๒๕๖๒	๒๕๖๓	๒๕๖๔
<b>(๑) พัฒนาระบบเส้นทางการคมนาคม (ถนน)</b>					
๑	ลงดินลูกรังซ่อมแซม/เสริมผิวจราจรและไหล่ทางภายในหมู่บ้าน หมู่ที่ ๕	๒๐๐,๐๐๐	๒๐๐,๐๐๐	๒๐๐,๐๐๐	๒๐๐,๐๐๐
๒	ซ่อมแซมถนน คสล. ภายในหมู่บ้าน หมู่ที่ ๕	๒๐๐,๐๐๐	๒๐๐,๐๐๐	๒๐๐,๐๐๐	๒๐๐,๐๐๐
๓	ซ่อมแซมถนนลาดยาง ภายในหมู่บ้าน หมู่ที่ ๕	๕๐๐,๐๐๐	๕๐๐,๐๐๐	๕๐๐,๐๐๐	๕๐๐,๐๐๐
๔	ก่อสร้างถนน คสล.ภายในหมู่บ้าน หมู่ที่ ๕	๒๐๐,๐๐๐	๒๐๐,๐๐๐	๒๐๐,๐๐๐	๒๐๐,๐๐๐
๕	ก่อสร้างถนน คสล. (สายบ้านนายอำภย) หมู่ที่ ๕		๒๐๐,๐๐๐		
๖	ก่อสร้างถนน คสล. (ซอยบ้านนายละมุล นุศรี) หมู่ที่ ๕		๒๐๐,๐๐๐		
๗	ก่อสร้างถนน คสล. (ซอยบ้านครุพนม อินทนิล) หมู่ที่ ๕		๒๐๐,๐๐๐		
๘	ก่อสร้างถนน คสล. (บ้านนายสมคิด เหล็กทล) หมู่ที่ ๕		๒๐๐,๐๐๐		
๙	ก่อสร้างถนนดินพร้อมลูกรังบดอัด (บริเวณนายนายสังวาล์ เคนผา) ถึง ม.๑๐ หมู่ที่ ๕		๒๐๐,๐๐๐		
๑๐	เท คสล. หรือ แอสฟัลต์ติกคอนกรีต (ลาดยาง) ทับผิวจราจรเดิม ภายในหมู่บ้าน หมู่ที่ ๕		๕๐๐,๐๐๐		
๑๑	ก่อสร้างถนนคอนกรีตเสริมเหล็ก (สายบ้านหนองอียอก) ต่อจากเดิม หมู่ที่ ๕			๒๐๐,๐๐๐	
๑๒	ลงดินลูกรังพร้อมปรับเกรด (คันคลองร่องกอกใหญ่ - คลองโคกรัง) หมู่ที่ ๕			๒๐๐,๐๐๐	
๑๓	ก่อสร้างถนน คสล. (ซอยบ้านนายสมพร อรุณรัตน์) หมู่ที่ ๕			๒๐๐,๐๐๐	
๑๔	ก่อสร้างถนน คสล. (จากนางหวล เรือนแก้ว ถึง นานายเหิน) พร้อมท่อระบายน้ำ หมู่ที่ ๕			๒๐๐,๐๐๐	
๑๕	ซ่อมแซมปรับเกรดผิวจราจรถนนดินลูกรัง ภายในหมู่บ้าน หมู่ที่ ๕			๒๐๐,๐๐๐	
๑๖	ก่อสร้างถนน คสล. สายบ้านนายเบิ้ม หมู่ที่ ๕				๒๐๐,๐๐๐
๑๗	ก่อสร้างถนน คสล. (ซอยบ้านนายจอม คำเส็ง) หมู่ที่ ๕				๒๐๐,๐๐๐
๑๘	ซ่อมแซมผิวจราจรหลังบล็อกคอนกรีต (บริเวณบ้านนายละมุล) หมู่ที่ ๕				๒๐๐,๐๐๐
๑๙	รื้อถนน คสล.พร้อมก่อสร้างใหม่ ภายในหมู่บ้าน หมู่ที่ ๕				๒๐๐,๐๐๐
<b>พัฒนาระบบเส้นทางการคมนาคม (สะพาน)</b>					
๒๐	ก่อสร้างเสริมสะพาน คสล. บริเวณนายนายเหิน หมู่ที่ ๕			๕๐๐,๐๐๐	

ที่	โครงการ / กิจกรรม	งบประมาณ (ปี พ.ศ.)			
		๒๕๖๑	๒๕๖๒	๒๕๖๓	๒๕๖๔
	<b>(๒) พัฒนาแหล่งน้ำทางการเกษตร</b>				
๑	ลงดินซ่อมแซมเสริมคันคลอง / ขุดลอกลำคลองเสริมคันคลอง ภายในหมู่บ้าน หมู่ที่ ๕		๒๐๐,๐๐๐		
๒	ขุดลอกลำเหมือง คลองโคกรัง - คลองใหญ่ ยาวประมาณ ๑,๒๐๐ ม. หมู่ที่ ๕		๓๐๐,๐๐๐		
๓	ขุดลอกลำคลองสายคลองแห้ง (ต่อจากหมู่ที่ ๔) หมู่ที่ ๕			๒๐๐,๐๐๐	
๔	ขุดลอกลำคลองโคกรัง (บริเวณจากท้ายฝายน้ำล้น) หมู่ที่ ๕			๒๐๐,๐๐๐	
๕	ลงดินซ่อมแซมเสริมคันลำเหมือง / ขุดลอกลำเหมืองเสริมคันเหมือง ภายในหมู่บ้าน หมู่ที่ ๕			๒๐๐,๐๐๐	
๖	ขุดลำเหมืองใหม่ จากลำคลองร่องกอกใหญ่ พร้อมวางท่อระบายน้ำ พร้อมเทลิน คสล. และหูช้าง คสล. หน้าและหลังท่อ หมู่ที่ ๕			๒๐๐,๐๐๐	
๗	ขุดลอกลำคลอง ภายในหมู่บ้าน (คลองสายดงยาง-คลองสายคลองแห้ง , คลองร่องกอก , คลองโคกรัง ฯลฯ) หมู่ที่ ๕				๕๐๐,๐๐๐
๘	ขุดลอกลำเหมือง เลียบลำคลอง จากฝายน้ำล้น - คลองใหญ่ พร้อมวางท่อระบายน้ำหมู่ที่ ๕				๒๐๐,๐๐๐
๙	ขุดลอกลำเหมือง ภายในหมู่บ้าน หมู่ที่ ๕				๒๐๐,๐๐๐
๑๐	ขุดขยาย , ขุดลอกเพิ่มความลึกอ่างเก็บกักน้ำ ภายในหมู่บ้าน หมู่ที่ ๕				๕๐๐,๐๐๐
๑๑	ขุดอ่างกักเก็บน้ำใหม่ ภายในหมู่บ้าน หมู่ที่ ๕				๕๐๐,๐๐๐
๑๒	ซ่อมแซมฝายน้ำล้น (บริเวณลำคลองใหญ่ , ลำคลองสายคลองแห้ง) หมู่ที่ ๕	๒๐๐,๐๐๐			
๑๓	ก่อสร้างฝายน้ำล้น ลำคลองสายคลองแห้ง บริเวณบ้านนางชลอ หมู่ที่ ๕		๓๐๐,๐๐๐		
๑๔	ซ่อมแซมฝายกักเก็บน้ำ / ซ่อมแซมฝายน้ำล้น ภายในหมู่บ้าน หมู่ที่ ๕		๒๐๐,๐๐๐		
๑๕	ก่อสร้างฝายน้ำล้น ในลำคลองโคกรัง หมู่ที่ ๕			๓๐๐,๐๐๐	
๑๖	ก่อสร้างฝายน้ำล้น / ก่อสร้างฝายกักเก็บน้ำ ภายในหมู่บ้าน หมู่ที่ ๕			๓๐๐,๐๐๐	
๑๗	ก่อสร้างเสริมผนังกันน้ำ (บริเวณหน้าบล็อกคอนเวร์ส บ้านนายละมูล) หมู่ที่ ๕			๑๐๐,๐๐๐	
๑๘	ซ่อมแซมฝายกันน้ำ / เสริมระดับฝายกันน้ำ บริเวณคลองโคกรัง หมู่ที่ ๕			๒๐๐,๐๐๐	
๑๙	ก่อสร้างฝายน้ำล้น หน้าบล็อกคอนเวร์ส บริเวณอ่างเก็บน้ำบ้านคลองใหญ่ หมู่ที่ ๕				๓๐๐,๐๐๐
๒๐	ก่อสร้างบล็อกคอนเวร์ส ขนาด ๑ เมตร X ๑ เมตร (บริเวณคันคลองร่องกอกใหญ่) หมู่ที่ ๕	๓๐๐,๐๐๐			
๒๑	ก่อสร้างบล็อกคอนเวร์ส (บริเวณบ้านนายประยูร) หมู่ที่ ๕			๓๐๐,๐๐๐	
๒๒	ก่อสร้างบล็อกคอนเวร์ส ภายในหมู่บ้าน หมู่ที่ ๕			๓๐๐,๐๐๐	
๒๓	ก่อสร้างบล็อกคอนเวร์ส (บริเวณคลองหน้าบ้าน ส.อบต.เฉลิม) หมู่ที่ ๕				๓๐๐,๐๐๐

ที่	โครงการ / กิจกรรม	งบประมาณ (ปี พ.ศ.)			
		๒๕๖๑	๒๕๖๒	๒๕๖๓	๒๕๖๔
	<b>พัฒนาแหล่งน้ำทางการเกษตร (ต่อ)</b>				
๒๔	ก่อสร้างผนังกันตลิ่งพัง / เรียงหินกันตลิ่งพัง (บริเวณหลังท่อลำคลองร่องกอกใหญ่) หมู่ที่ ๕		๑๐๐,๐๐๐		
๒๕	ก่อสร้างผนังกันตลิ่งพัง / เรียงหินกันตลิ่งพัง (บริเวณท่อหลังบ้านนายประยูร อินทรนิล ฝั่งทางที่ของนายประสิทธิ์) หมู่ที่ ๕			๒๐๐,๐๐๐	
๒๖	ก่อสร้างผนังกันตลิ่งพัง / เรียงหินกันตลิ่งพัง ภายในหมู่บ้าน หมู่ที่ ๕			๑๐๐,๐๐๐	
๒๗	ซ่อมแซมท่อระบายน้ำ / หูช้างกันตลิ่ง ภายในหมู่บ้าน หมู่ที่ ๕			๒๐๐,๐๐๐	
๒๘	วางท่อระบายน้ำ ในลำเหมือง เลียบคันคลองร่องกอกใหญ่ หมู่ที่ ๕				๓๐๐,๐๐๐
๒๙	วางท่อระบายน้ำ / วางท่อระบายน้ำ พร้อมเทลิน คสล. และหูช้างกันตลิ่ง ภายในหมู่บ้าน หมู่ที่ ๕				๒๐๐,๐๐๐
๓๐	เสริมท่อระบายน้ำ / เปลี่ยนขยายท่อระบายน้ำ (ขนาด Ø ใหญ่กว่าเดิม) ภายในหมู่บ้าน หมู่ที่ ๕				๒๐๐,๐๐๐
	<b>(๓) พัฒนาแหล่งน้ำทางด้านอุปโภค บริโภค</b>				
๑	ก่อสร้างหอดักพร้อมติดตั้งระบบประปาหมู่บ้าน / ก่อสร้างหอดักประปาผิวดินพร้อมติดตั้งระบบประปา ภายในหมู่บ้าน หมู่ที่ ๕	๖๐๐,๐๐๐		๖๐๐,๐๐๐	
๒	โครงการล้างเป่าบ่อบาดาล ภายในหมู่บ้าน หมู่ที่ ๕		๑๐๐,๐๐๐		
๓	สำรวจน้ำ (รีชีสน้ำ) พร้อมขุดเจาะบ่อบาดาล, ก่อสร้างหอดักระบบประปา, ติดตั้งระบบถังกรองน้ำ และต่อท่อเมนประปา ภายในหมู่บ้าน หมู่ที่ ๕		๕๐๐,๐๐๐		
๔	ขุดเจาะบ่อน้ำตื้น / บ่อน้ำซึม ภายในหมู่บ้าน หมู่ที่ ๕			๑๐๐,๐๐๐	
๕	โครงการเปลี่ยนท่อส่งน้ำบ่อบาดาล ( จากท่อเหล็กเป็นท่อ PVC ) ภายในหมู่บ้าน หมู่ที่ ๕			๑๐๐,๐๐๐	
๖	ขุดลอกสระหลวง พร้อมก่อสร้างระบบประปาหมู่บ้าน หมู่ที่ ๕				๕๐๐,๐๐๐
๗	ขุดสระน้ำ พร้อมก่อสร้างระบบประปาผิวดิน ภายในหมู่บ้าน หมู่ที่ ๕				๕๐๐,๐๐๐
๘	ขยายท่อเมนประปาหมู่บ้าน ภายในหมู่บ้าน (สายหลัง ร.ร. วัดศรีรัตนวราราม) หมู่ที่ ๕				๑๐๐,๐๐๐
๙	ก่อสร้างประปาผิวดิน พร้อมติดตั้งระบบประปา (บ้านหนองอียอก และบ้านคลองใหญ่) หมู่ที่ ๕				๔๐๐,๐๐๐
๑๐	ขยายเขตประปาส่วนภูมิภาค ภายในหมู่บ้าน หมู่ที่ ๕				๒๐๐,๐๐๐
	<b>(๔) พัฒนาแก้ไขปัญหาด้านสิ่งแวดล้อม</b>				
๑	ปรับปรุงภูมิทัศน์ภายในหมู่บ้าน หมู่ที่ ๕				๑๐,๐๐๐

ที่	โครงการ / กิจกรรม	งบประมาณ (ปี พ.ศ.)			
		๒๕๖๑	๒๕๖๒	๒๕๖๓	๒๕๖๔
	<b>(๕) พัฒนาระบบการป้องกันและบรรเทาสาธารณภัย</b>				
๑	ติดตั้งเดินสายไฟฟ้า/จัดซื้ออุปกรณ์ เพื่อเปลี่ยนแปลงเดินสายไฟฟ้า ภายในหมู่บ้าน หมู่ที่ ๕		๕๐,๐๐๐		๕๐,๐๐๐
๒	ปรับปรุงซ่อมแซม/ขยายติดตั้งไฟฟ้าสาธารณะริมทาง ภายในหมู่บ้าน หมู่ที่ ๕	๑๐๐,๐๐๐	๑๐๐,๐๐๐	๑๐๐,๐๐๐	๑๐๐,๐๐๐
๓	ติดตั้งกล่องวงจรปิด ภายในหมู่บ้าน หมู่ที่ ๕		๑๐๐,๐๐๐		๑๐๐,๐๐๐
	<b>(๖) พัฒนาระบบการประชาสัมพันธ์ การศึกษา ศาสนา วัฒนธรรมและนันทนาการ</b>				
๑	สนับสนุนอุปกรณ์กีฬา /อุปกรณ์สนามเด็กเล่น หมู่ที่ ๕		๑๐๐,๐๐๐		
๒	ปรับปรุงซ่อมแซม /ขยายเขตติดตั้งเสียงตามสาย ภายในหมู่ที่ ๕		๑๐๐,๐๐๐		๑๐๐,๐๐๐
	<b>(๗) พัฒนาระบบการสาธารณสุข ส่งเสริมสุขภาพ</b>				
๑	จัดซื้อเครื่องพ่นยาป้องกันยุง แบบฝอยละออง (ULV)	๑๐๐,๐๐๐			
๒	ติดตั้งเครื่องออกกำลังกาย ภายในหมู่บ้าน หมู่ที่ ๕			๑๐๐,๐๐๐	
๓	ก่อสร้างลานกีฬา คสล.อเนกประสงค์ ภายในหมู่บ้าน หมู่ที่ ๕			๓๐๐,๐๐๐	
	<b>(๘) พัฒนาด้านส่งเสริมการเกษตร และกลุ่มอาชีพ</b>				
๑	ฝึกอบรมส่งเสริมสนับสนุนกลุ่มตัดเย็บเสื้อผ้า หมู่ที่ ๕	๒๐,๐๐๐	๒๐,๐๐๐	๒๐,๐๐๐	๒๐,๐๐๐
๒	ฝึกอบรมส่งเสริมสนับสนุนการปลูกปอเทือง	๒๐,๐๐๐	๒๐,๐๐๐	๒๐,๐๐๐	๒๐,๐๐๐
๓	ฝึกอบรมส่งเสริมการเรียนรู้มาตรฐานคุณภาพการผลิต ผลผลิตทางการเกษตร	๒๐,๐๐๐	๒๐,๐๐๐	๒๐,๐๐๐	๒๐,๐๐๐
๔	ฝึกอบรมส่งเสริมสนับสนุนปัจจัยการผลิต กลุ่มจักรสารผักตบชวา (ระดับ ๕ ดาว) หมู่ที่ ๕	๒๐,๐๐๐	๒๐,๐๐๐	๒๐,๐๐๐	๒๐,๐๐๐
๕	โครงการศึกษาดูงาน สินค้า O TOP	๕๐,๐๐๐	๕๐,๐๐๐	๕๐,๐๐๐	๕๐,๐๐๐
๖	ฝึกอบรมส่งเสริมสนับสนุนการลดต้นทุนการผลิตการปลูกข้าว	๒๐,๐๐๐	๒๐,๐๐๐	๒๐,๐๐๐	๒๐,๐๐๐
๗	ฝึกอบรมส่งเสริมสนับสนุนการผลิตปุ๋ยอินทรีย์เคมี	๒๐,๐๐๐	๒๐,๐๐๐	๒๐,๐๐๐	๒๐,๐๐๐
๘	ฝึกอบรมส่งเสริมสนับสนุนการจัดตั้งกลุ่มธนาคารขยะ (รีไซเคิล) หมู่ที่ ๕	๒๐,๐๐๐	๒๐,๐๐๐	๒๐,๐๐๐	๒๐,๐๐๐
๙	ฝึกอบรมส่งเสริมสนับสนุน การจัดตั้งกลุ่มผ้าเช็ดเท้า หมู่ที่ ๕	๒๐,๐๐๐	๒๐,๐๐๐	๒๐,๐๐๐	๒๐,๐๐๐
๑๐	ฝึกอบรมและส่งเสริมสนับสนุนปัจจัยการผลิตคัดเมล็ดพันธุ์ข้าว	๒๐,๐๐๐	๒๐,๐๐๐	๒๐,๐๐๐	๒๐,๐๐๐

ที่	โครงการ / กิจกรรม	งบประมาณ (ปี พ.ศ.)			
		๒๕๖๑	๒๕๖๒	๒๕๖๓	๒๕๖๔
	<b>พัฒนาด้านส่งเสริมการเกษตร และกลุ่มอาชีพ (ต่อ)</b>				
๑๑	ฝึกอบรมส่งเสริมสนับสนุนจัดทำแปลงสาธิตปลูกข้าวปลอดสารพิษ หมู่ที่ ๕	๒๐,๐๐๐	๒๐,๐๐๐	๒๐,๐๐๐	๒๐,๐๐๐
๑๒	ก่อสร้างอาคารที่ทำการกองทุนหมู่บ้าน หมู่ที่ ๕		๓๐๐,๐๐๐		๓๐๐,๐๐๐
	<b>(๙) พัฒนาการมีส่วนร่วมของประชาชนในการแก้ไขปัญหาและพัฒนาพื้นที่</b>				
๑	ก่อสร้างศาลาอเนกประสงค์ ภายในหมู่บ้าน หมู่ที่ ๕		๓๐๐,๐๐๐		
๒	ก่อสร้างบ้านเื้ออาหาร (เท็ดไต้) ภายในหมู่บ้าน หมู่ที่ ๕			๓๐๐,๐๐๐	

แผนพัฒนาสี่ปี (ปี พ.ศ.๒๕๖๑ - ปี พ.ศ.๒๕๖๔)  
หมู่ที่ ๖ บ้านสายดงยาง ตำบลทับคล้อ อำเภอทับคล้อ จังหวัดพิจิตร

ที่	โครงการ / กิจกรรม	งบประมาณ (ปี พ.ศ.)			
		๒๕๖๑	๒๕๖๒	๒๕๖๓	๒๕๖๔
	<b>(๑) พัฒนาระบบเส้นทางการคมนาคม (ถนน)</b>				
๑	ก่อสร้างเสริมถนน คสล. (สายหน้าโรงเรียนชุมชนวัดสายดงยาง) หมู่ที่ ๖	๒๐๐,๐๐๐			
๒	ลงดินลูกรังซ่อมแซม/เสริมผิวจราจร และเสริมไหล่ทาง ภายในหมู่บ้าน หมู่ที่ ๖	๒๐๐,๐๐๐	๒๐๐,๐๐๐	๒๐๐,๐๐๐	๒๐๐,๐๐๐
๓	ลงดินรังกพร้อมบดอัด รอบอ่างเก็บน้ำ หมู่ที่ ๖	๒๐๐,๐๐๐		๒๐๐,๐๐๐	
๔	ลงดิน/ดินลูกรัง เสริมขยายไหล่ทาง ภายในหมู่บ้าน หมู่ที่ ๖	๒๐๐,๐๐๐	๒๐๐,๐๐๐	๒๐๐,๐๐๐	๒๐๐,๐๐๐
๕	ซ่อมแซมถนน คสล. /ซ่อมแซมถนนลาดยาง ภายในหมู่บ้าน หมู่ที่ ๖	๒๐๐,๐๐๐	๒๐๐,๐๐๐	๒๐๐,๐๐๐	๒๐๐,๐๐๐
๖	ก่อสร้างผิวทางแอสฟัลต์ติกคอนกรีตทับผิวจราจร ภายในหมู่บ้าน ,( สายหน้าโรงเรียนชุมชนวัดสายดงยาง) หมู่ที่ ๖	๕๐๐,๐๐๐	๕๐๐,๐๐๐		
๗	ก่อสร้างผิวทางแอสฟัลต์ติกคอนกรีตทับผิวจราจร ( ซอยอ่อนนุช) หมู่ที่ ๖		๕๐๐,๐๐๐		
๘	ก่อสร้างเสริมถนน คสล. (ซอยแสนสุข) หมู่ที่ ๖			๒๐๐,๐๐๐	
๙	ก่อสร้างถนน คสล. (ซอยสวนโพธิ์ สายแยกบ้านนางบุญสิน) หมู่ที่ ๖			๒๐๐,๐๐๐	
๑๐	ก่อสร้างถนนดิน พร้อมลงลูกรังบดอัด จากนายนายแสง ยมจันทร์ ถึง คลองใหญ่ หมู่ที่ ๖			๒๐๐,๐๐๐	
๑๑	ขยายไหล่ทางถนน คสล. ทั้ง ๒ ข้างๆ ละ ๐.๕๐ ม. ภายในหมู่บ้าน หมู่ที่ ๖			๕๐๐,๐๐๐	
๑๒	ซ่อมแซมปรับเกรดผิวจราจรถนนดินลูกรัง ภายในหมู่บ้าน หมู่ที่ ๖			๕๐,๐๐๐	
๑๓	ก่อสร้างถนน คสล. (สายเข้าอ่างกักเก็บน้ำ) หมู่ที่ ๖				๒๐๐,๐๐๐
๑๔	ก่อสร้างถนน คสล. (สายบ้านนายบุญสวัสดิ์ วงษ์หิรัญวัชรา) หมู่ที่ ๖				๒๐๐,๐๐๐
๑๕	เท คสล. หรือ แอสฟัลต์ติกคอนกรีต (ลาดยาง) ทับผิวจราจรเดิม ภายในหมู่บ้าน หมู่ที่ ๖				๕๐๐,๐๐๐
๑๖	ก่อสร้างถนนดินใหม่ พร้อมลงลูกรัง ภายในหมู่บ้าน หมู่ที่ ๖				๒๐๐,๐๐๐

ที่	โครงการ / กิจกรรม	งบประมาณ (ปี พ.ศ.)			
		๒๕๖๑	๒๕๖๒	๒๕๖๓	๒๕๖๔
	<b>(๒) พัฒนาแหล่งน้ำทางการเกษตร</b>				
๑	ขุดลอกลำเหมือง / ขุดลำเหมืองใหม่ ภายในหมู่บ้าน หมู่ที่ ๖	๓๐๐,๐๐๐		๓๐๐,๐๐๐	
๒	ลงดินซ่อมแซมเสริมคันคลอง / ขุดลอกลำคลองเสริมคันคลอง ภายในหมู่บ้าน หมู่ที่ ๖	๒๐๐,๐๐๐	๒๐๐,๐๐๐	๒๐๐,๐๐๐	๒๐๐,๐๐๐
๓	ลงดินซ่อมแซมเสริมคันลำเหมือง / ขุดลอกลำเหมืองเสริมคันเหมือง ภายในหมู่บ้าน หมู่ที่ ๖	๒๐๐,๐๐๐	๒๐๐,๐๐๐	๒๐๐,๐๐๐	๒๐๐,๐๐๐
๔	ขุดลอกลำคลอง ม.๖ - ม.๘ ต่อจากเดิม (บริเวณบ้านนายปลุก พื้นที่นายเทือง) หมู่ที่ ๖		๒๐๐,๐๐๐		
๕	ขุดลอกลำคลอง ภายในหมู่บ้าน (คลองสายดงยาง-คลองสายคลองแห้ง ฯลฯ) หมู่ที่ ๖		๕๐๐,๐๐๐		
๖	ขุดลอกอ่างเก็บน้ำ (ให้ลึกกว่าเดิม) หมู่ที่ ๖			๓๐๐,๐๐๐	
๗	ก่อสร้างบันได (คสล.) ลงอ่างเก็บน้ำพร้อมชานพัก ทั้ง ๔ ด้าน หมู่ที่ ๖			๓๐๐,๐๐๐	
๘	ขุดลอกลำคลอง (บริเวณต่อบ้านนางทอง เกิดผล) หมู่ที่ ๖				๒๐๐,๐๐๐
๙	ขุดลอกลำเหมือง บริเวณข้างอ่างเก็บน้ำ ระยะทาง ๑,๕๐๐ ม.หมู่ที่ ๖				๓๐๐,๐๐๐
๑๐	ซ่อมแซมฝายน้ำล้น / ซ่อมแซมฝายกั้นน้ำ ภายในหมู่บ้าน หมู่ที่ ๖	๒๐๐,๐๐๐		๒๐๐,๐๐๐	
๑๑	ก่อสร้างบล็อกคอนเวริส / วางท่อระบายน้ำ ในลำคลองแดงคัค , ลำคลองไคร้ ม.๖ - ม.๑๐		๒๐๐,๐๐๐		๒๐๐,๐๐๐
๑๒	วางท่อระบายน้ำ / วางท่อระบายน้ำ พร้อมเทลิน คสล. และหูช้างกันตลิ่ง ภายในหมู่บ้าน หมู่ที่ ๖		๒๐๐,๐๐๐		
๑๓	เสริมท่อระบายน้ำ / เปลี่ยนขยายท่อระบายน้ำ (ขนาด Ø ใหญ่กว่าเดิม) ภายในหมู่บ้าน หมู่ที่ ๖			๒๐๐,๐๐๐	
๑๔	ซ่อมแซมท่อระบายน้ำ / หูช้างกันตลิ่ง ภายในหมู่บ้าน หมู่ที่ ๖				๒๐๐,๐๐๐
๑๕	ซ่อมแซมหินใหญ่กันตลิ่งพัง ภายในหมู่บ้าน หมู่ที่ ๖	๑๐๐,๐๐๐		๑๐๐,๐๐๐	
๑๖	ก่อสร้างผนังกันตลิ่งพัง / เรียงหินใหญ่กันตลิ่งพัง ภายในหมู่บ้าน หมู่ที่ ๖		๑๐๐,๐๐๐		๑๐๐,๐๐๐
๑๗	เรียงหินใหญ่กันตลิ่งพัง หน้าโรงเรียนชุมชนวัดสายดงยาง-สะพานซอยสันติสุข หมู่ที่ ๖			๕๐๐,๐๐๐	
๑๘	เรียงหินใหญ่กันตลิ่งพัง (รอบอ่างเก็บน้ำ) หมู่ที่ ๖				๑,๐๐๐,๐๐๐
๑๙	เรียงหินใหญ่กันตลิ่งพัง บริเวณนายทองสุข มิ่งขวัญ หมู่ที่ ๖				๑๐๐,๐๐๐



ที่	โครงการ / กิจกรรม	งบประมาณ (ปี พ.ศ.)			
		๒๕๖๑	๒๕๖๒	๒๕๖๓	๒๕๖๔
	<b>(๖) พัฒนาระบบการประชาสัมพันธ์ การศึกษา ศาสนา วัฒนธรรมและนันทนาการ</b>				
๑	ซ่อมแซมหอกระจายข่าว และเครื่องขยายเสียงประจำหมู่บ้าน หมู่ที่ ๖	๑๐๐,๐๐๐	๑๐๐,๐๐๐	๑๐๐,๐๐๐	๑๐๐,๐๐๐
๒	ขยายเขตติดตั้งเสียงตามสาย /ซ่อมแซมติดตั้งเสียงตามสาย /เปลี่ยนสายเสียงตามสาย หมู่ที่ ๖	๑๐๐,๐๐๐		๑๐๐,๐๐๐	
๓	สนับสนุนอุปกรณ์กีฬา / อุปกรณ์สนามเด็กเล่น หมู่ที่ ๖	๑๐๐,๐๐๐			
๔	ก่อสร้างศูนย์การเรียนรู้ประจำหมู่บ้าน หมู่ที่ ๖		๓๐๐,๐๐๐		
๕	ติดตั้งเครื่องเล่น เด็กอนุบาล ,อุปกรณ์สนามเด็กเล่น ร.ร.ชุมชนวัดสายดงยาง หมู่ที่ ๖		๑๐๐,๐๐๐		๑๐๐,๐๐๐
๖	ปรับปรุง/ซ่อมแซม ที่อ่านหนังสือพิมพ์ประจำหมู่บ้าน หมู่ที่ ๖			๑๐๐,๐๐๐	
	<b>(๗) พัฒนาระบบการสาธารณสุข ส่งเสริมสุขภาพ</b>				
๑	ติดตั้งเครื่องออกกำลังกาย ภายในหมู่บ้าน หมู่ที่ ๖	๑๐๐,๐๐๐	๑๐๐,๐๐๐	๑๐๐,๐๐๐	๑๐๐,๐๐๐
	<b>(๘) พัฒนาด้านส่งเสริมการเกษตร และกลุ่มอาชีพ</b>				
๑	ฝึกอบรมส่งเสริมสนับสนุนการผูกจับผ้า ประดับในงานพิธี หมู่ที่ ๖	๒๐,๐๐๐	๒๐,๐๐๐	๒๐,๐๐๐	๒๐,๐๐๐
๒	ฝึกอบรมส่งเสริมสนับสนุนการปลูกปอเทือง	๒๐,๐๐๐	๒๐,๐๐๐	๒๐,๐๐๐	๒๐,๐๐๐
๓	ฝึกอบรมส่งเสริมสนับสนุนการเรียนรู้มาตรฐานคุณภาพการผลิต ผลผลิตทางการเกษตร	๒๐,๐๐๐	๒๐,๐๐๐	๒๐,๐๐๐	๒๐,๐๐๐
๔	ฝึกอบรมส่งเสริมสนับสนุนการลดต้นทุนการผลิตการปลูกข้าว	๒๐,๐๐๐	๒๐,๐๐๐	๒๐,๐๐๐	๒๐,๐๐๐
๕	ฝึกอบรมส่งเสริมสนับสนุนการผลิตปุ๋ยอินทรีย์เคมี ,ปุ๋ยชีวภาพ ,ปุ๋ยอัดเม็ด หมู่ที่ ๖	๒๐,๐๐๐	๒๐,๐๐๐	๒๐,๐๐๐	๒๐,๐๐๐
๖	ฝึกอบรมส่งเสริมสนับสนุนการจัดการข้าว และส่งเสริมสนับสนุนปัจจัยการผลิตข้าว ,คัดเมล็ดพันธุ์ข้าว ( การเข้าสู่ AEC )	๒๐,๐๐๐	๒๐,๐๐๐	๒๐,๐๐๐	๒๐,๐๐๐
๗	ฝึกอบรมส่งเสริมสนับสนุนกลุ่มผลิตภัณฑ์ของใช้ในครัวเรือน(สบู่ก้อน,น้ำยาล้างจาน,แชมพู) หมู่ที่ ๖	๒๐,๐๐๐	๒๐,๐๐๐	๒๐,๐๐๐	๒๐,๐๐๐
๘	ศึกษาดูงานด้านการเกษตร หมู่ที่ ๖	๒๐,๐๐๐	๒๐,๐๐๐	๒๐,๐๐๐	๒๐,๐๐๐
๙	ส่งเสริมสนับสนุนปัจจัยการผลิตบรรจุภัณฑ์,สนับสนุนอุปกรณ์ กลุ่มพริกแกงพื้นปี หมู่ที่ ๖	๒๐,๐๐๐	๒๐,๐๐๐	๒๐,๐๐๐	๒๐,๐๐๐
๑๐	ฝึกอบรมส่งเสริมสนับสนุนการเพาะเห็ดฟางครบวงจร หมู่ที่ ๖	๒๐,๐๐๐	๒๐,๐๐๐	๒๐,๐๐๐	๒๐,๐๐๐
๑๑	ก่อสร้างอาคารสถานประกอบการผลิตปุ๋ยอัดเม็ด หมู่ที่ ๖		๓๐๐,๐๐๐		๓๐๐,๐๐๐
๑๒	ก่อสร้างศูนย์ที่ทำการศูนย์ข้าวชุมชนวัดสายดงยาง หมู่ที่ ๖		๓๐๐,๐๐๐		๓๐๐,๐๐๐

ที่	โครงการ / กิจกรรม	งบประมาณ (ปี พ.ศ.)			
		๒๕๖๑	๒๕๖๒	๒๕๖๓	๒๕๖๔
	<b>(๗) พัฒนาการมีส่วนร่วมของประชาชนในการแก้ไขปัญหาและพัฒนาพื้นที่</b>				
๑	ก่อสร้างซุ้มประตูหมู่บ้าน ,ติดตั้งป้ายชื่อซอย ,ป้ายบ้านเลขที่ ,คู่มต่างๆภายในหมู่บ้าน หมู่ที่ ๖	๑๐๐,๐๐๐		๑๐๐,๐๐๐	
๒	ก่อสร้างบ้านเฝ้าอาหาร (บ้านเท็ดไต้) ภายในหมู่บ้าน หมู่ที่ ๖	๓๐๐,๐๐๐	๓๐๐,๐๐๐	๓๐๐,๐๐๐	๓๐๐,๐๐๐

แผนพัฒนาสี่ปี (ปี พ.ศ.๒๕๖๑ - ปี พ.ศ.๒๕๖๔)  
หมู่ที่ ๗ บ้านบ่อทราย ตำบลทับคล้อ อำเภอทับคล้อ จังหวัดพิจิตร

ที่	โครงการ / กิจกรรม	งบประมาณ (ปี พ.ศ.)			
		๒๕๖๑	๒๕๖๒	๒๕๖๓	๒๕๖๔
<b>(๑) พัฒนาระบบเส้นทางการคมนาคม (ถนน)</b>					
๑	ก่อสร้างผิวทางแอสฟัลต์ติกคอนกรีตทับผิวจราจร (สายไปวัดจันทรังสี) หมู่ที่ ๗	๕๐๐,๐๐๐	๕๐๐,๐๐๐		
๒	ลงดินลูกรังซ่อมแซม/เสริมผิวจราจร และเสริมไหล่ทาง ภายในหมู่บ้าน หมู่ที่ ๗	๒๐๐,๐๐๐	๒๐๐,๐๐๐	๒๐๐,๐๐๐	๒๐๐,๐๐๐
๓	ก่อสร้างถนน คสล. (ซอยรุ่งรัตน์) ต่อจากเดิม หมู่ที่ ๗		๒๐๐,๐๐๐		
๔	ก่อสร้างถนน คสล. (ซอยงานสิบสี่) ต่อจากเดิม หมู่ที่ ๗			๒๐๐,๐๐๐	
๕	ก่อสร้างถนน คสล. (ซอยสมนึก) หมู่ที่ ๗			๒๐๐,๐๐๐	
๖	ก่อสร้างถนน คสล.ใหม่ / ก่อสร้างถนนลาดยางใหม่ ภายในหมู่บ้าน หมู่ที่ ๗			๕๐๐,๐๐๐	
๗	ซ่อมแซมถนน คสล. / ถนนลาดยาง ภายในหมู่บ้าน หมู่ที่ ๗	๒๐๐,๐๐๐	๒๐๐,๐๐๐	๒๐๐,๐๐๐	๒๐๐,๐๐๐
๘	ก่อสร้างถนนดินลูกรัง (ซอยอุดมสารี) หมู่ที่ ๗				๒๐๐,๐๐๐
๙	ก่อสร้างถนนดินลูกรัง (ซอยเพียรธัญญกรณ์) หมู่ที่ ๗				๒๐๐,๐๐๐
๑๐	เท คสล. หรือ แอสฟัลต์ติกคอนกรีต (ลาดยาง) ทับผิวจราจรเดิม ภายในหมู่บ้าน หมู่ที่ ๗				๕๐๐,๐๐๐
<b>พัฒนาระบบเส้นทางการคมนาคม (สะพาน)</b>					
๑๑	ก่อสร้างสะพาน ข้ามคลองสายดงยาง (ท้ายซอยบ้านนายเสริฐ) หมู่ที่ ๗		๔๐๐,๐๐๐		
<b>(๒) พัฒนาแหล่งน้ำทางการเกษตร</b>					
๑	ซ่อมแซมหินใหญ่กันตลิ่งพัง / ก่อสร้างใหม่ ริมสระหลวง หมู่ที่ ๗				๓๐๐,๐๐๐
๒	ขุดลอกลำเหมือง ภายในหมู่บ้าน หมู่ที่ ๗				๑๐๐,๐๐๐
๓	ขุดลอกลำคลอง ภายในหมู่บ้าน หมู่ที่ ๗				๒๐๐,๐๐๐
๔	ก่อสร้างฝายน้ำล้น ในลำคลองต้นจันทน์ หมู่ที่ ๗				๓๐๐,๐๐๐
๕	เสริมคันกั้นน้ำฝายน้ำล้น บริเวณ ม.๗- ม.๔ หมู่ที่ ๗				๑๐๐,๐๐๐
๖	เสริมท่อระบายน้ำ ขนาด $\varnothing$ ๑.๐๐ ม.พร้อมเสริมดินลูกรังหลังท่อ (บริเวณหลังฝาย) หมู่ที่ ๗				๒๐๐,๐๐๐
๗	ซ่อมแซมท่อระบายน้ำ และหูช้างกันตลิ่ง ภายในหมู่บ้าน หมู่ที่ ๗				๑๐๐,๐๐๐
๘	เสริมท่อระบายน้ำ / เปลี่ยนขยายท่อระบายน้ำ (ขนาด $\varnothing$ ใหญ่กว่าเดิม) ภายในหมู่บ้าน หมู่ที่ ๗				๒๐๐,๐๐๐

ที่	โครงการ / กิจกรรม	งบประมาณ (ปี พ.ศ.)			
		๒๕๖๑	๒๕๖๒	๒๕๖๓	๒๕๖๔
	<b>พัฒนาแหล่งน้ำทางการเกษตร (ต่อ)</b>				
๙	เรียงหินใหญ่กันตลิ่งพัง /ผนังกันตลิ่งพัง ภายในหมู่บ้าน หมู่ที่ ๗				๑๐๐,๐๐๐
	<b>(๓) พัฒนาแหล่งน้ำทางด้านอุปโภค บริโภค</b>				
๑	ซ่อมแซมเครื่องสูบน้ำ (เปลี่ยนซัมเมอร์ส) และระบบประปา ภายในหมู่บ้าน หมู่ที่ ๗	๑๐๐,๐๐๐			
๒	ขยายเขตประปาส่วนภูมิภาค ภายในหมู่บ้าน หมู่ที่ ๗			๒๐๐,๐๐๐	
๓	ขยายท่อเมนประปาหมู่บ้าน ภายในหมู่บ้าน หมู่ที่ ๗				๑๐๐,๐๐๐
๔	ติดตั้งเครื่องสูบน้ำในบ่อบาดาล ภายในหมู่บ้าน หมู่ที่ ๗				๑๐๐,๐๐๐
๕	สำรวจน้ำ (รีซีสน้ำ) พร้อมขุดเจาะบ่อบาดาล,ก่อสร้างห้องถังระบบประปา, ติดตั้งระบบถังกรองน้ำ และต่อท่อเมนประปา ภายในหมู่บ้าน หมู่ที่ ๗				๕๐๐,๐๐๐
	<b>(๔) พัฒนาแก้ไขปัญหาด้านสิ่งแวดล้อม</b>				
๑	ปรับภูมิทัศน์รอบสระหลวง และภายในหมู่บ้าน หมู่ที่ ๗		๕๐,๐๐๐		
๒	ขุดลอก/กำจัดผักตบชวา และวัชพืชต่างๆ ในแหล่งน้ำ ภายในหมู่บ้าน หมู่ที่ ๗				๕๐,๐๐๐
๓	ก่อสร้างรางระบายน้ำรูปตัวยู (U) พร้อมฝาปิด ภายในหมู่ที่ ๗ เชื่อมต่อ หมู่ที่ ๑๑				๒๐๐,๐๐๐
๔	วางท่อระบายน้ำ ภายในหมู่บ้าน , (ชอยร่วมพัฒนา) หมู่ที่ ๗				๒๐๐,๐๐๐
	<b>(๕) พัฒนาระบบการป้องกันและบรรเทาสาธารณภัย</b>				
๑	ติดตั้งกล้องวงจรปิด ภายในหมู่บ้าน หมู่ที่ ๗	๑๐๐,๐๐๐			
๒	ปรับปรุงซ่อมแซม /ขยายติดตั้งไฟฟ้าสาธารณะริมทาง ภายในหมู่บ้าน หมู่ที่ ๗		๕๐,๐๐๐		
๓	ติดตั้งสัญญาณไฟเตือนจราจร (ไฟกระพริบ) ,กระจกเลนชันน ภายในหมู่บ้าน หมู่ที่ ๗			๑๐๐,๐๐๐	
๔	ซ่อมแซมกระจกเลนชันน ,สัญญาณไฟเตือนจราจร (ไฟกระพริบ) ภายในหมู่บ้าน หมู่ที่ ๗			๕๐,๐๐๐	

ที่	โครงการ / กิจกรรม	งบประมาณ (ปี พ.ศ.)			
		๒๕๖๑	๒๕๖๒	๒๕๖๓	๒๕๖๔
	<b>(๖) พัฒนาระบบการประชาสัมพันธ์ การศึกษา ศาสนา วัฒนธรรมและนันทนาการ</b>				
๑	ปรับปรุง/ติดตั้งขยายเสียงตามสาย และหอนกระจายข่าว จัดซื้อเครื่องขยายเสียงพร้อมตู้ลำโพงครบชุด ภายในหมู่บ้าน หมู่ที่ ๗	๑๐๐,๐๐๐			
๒	สนับสนุนอุปกรณ์กีฬา / อุปกรณ์สนามเด็กเล่น หมู่ที่ ๗		๑๐๐,๐๐๐		
๓	ปรับปรุง /ซ่อมแซมที่อ่านหนังสือพิมพ์ ประจำหมู่บ้าน หมู่ที่ ๗				๑๐๐,๐๐๐
	<b>(๗) พัฒนาระบบการสาธารณสุข ส่งเสริมสุขภาพ</b>				
๑	จัดซื้อเครื่องพ่นยาป้องกันยุง แบบฝอยละออง (ULV)			๑๐๐,๐๐๐	
๒	ซ่อมแซมเครื่องออกกำลังกาย /ติดตั้งเครื่องออกกำลังกาย ภายในหมู่บ้าน หมู่ที่ ๗				๑๐๐,๐๐๐
๓	ก่อสร้างลานกีฬา อเนกประสงค์ประจำหมู่บ้าน หมู่ที่ ๗				๓๐๐,๐๐๐
	<b>(๘) พัฒนาด้านส่งเสริมการเกษตร และกลุ่มอาชีพ</b>				
๑	ฝึกอบรมส่งเสริมสนับสนุนการปลูกปอเทือง	๒๐,๐๐๐	๒๐,๐๐๐	๒๐,๐๐๐	๒๐,๐๐๐
๒	ฝึกอบรมส่งเสริมสนับสนุนการจัดตั้งกลุ่มอาชีพผลิตเฟอร์นิเจอร์ไม้ไผ่ หมู่ที่ ๗	๒๐,๐๐๐	๒๐,๐๐๐	๒๐,๐๐๐	๒๐,๐๐๐
๓	ฝึกอบรมส่งเสริมสนับสนุนการเรียนรู้มาตรฐานคุณภาพการผลิต ผลผลิตทางการเกษตร	๒๐,๐๐๐	๒๐,๐๐๐	๒๐,๐๐๐	๒๐,๐๐๐
๔	ฝึกอบรมส่งเสริมสนับสนุนลดต้นทุนการผลิตการปลูกข้าว	๒๐,๐๐๐	๒๐,๐๐๐	๒๐,๐๐๐	๒๐,๐๐๐
๕	ฝึกอบรมส่งเสริมสนับสนุนผลิตปุ๋ยอินทรีย์เคมี	๒๐,๐๐๐	๒๐,๐๐๐	๒๐,๐๐๐	๒๐,๐๐๐
๖	ฝึกอบรมส่งเสริมสนับสนุนปัจจัยการผลิตคัดเมล็ดพันธุ์ข้าว	๒๐,๐๐๐	๒๐,๐๐๐	๒๐,๐๐๐	๒๐,๐๐๐
	<b>(๙) พัฒนาการมีส่วนร่วมของประชาชนในการแก้ไขปัญหาและพัฒนาพื้นที่</b>				
๑	บูรณะเบ้องอาคารอเนกประสงค์ (เพิ่มเติม) หมู่ที่ ๗	๑๐๐,๐๐๐			
๒	ติดตั้งป้ายชื่อซอยภายในหมู่บ้าน (ซอยงานสิบสี่ , ซอยรุ่งรัตน์ ฯลฯ) หมู่ที่ ๗		๕๐,๐๐๐		
๓	ก่อสร้างบันไดลงสระหลวง หมู่ที่ ๗			๒๐๐,๐๐๐	
๔	ก่อสร้างบ้านเื้อ้อาหาร (บ้านเทิดไถ้) ภายในหมู่บ้าน หมู่ที่ ๗				๓๐๐,๐๐๐

## แผนพัฒนาสี่ปี (ปี พ.ศ.๒๕๖๑ - ปี พ.ศ.๒๕๖๔)

## หมู่ที่ ๘ บ้านหนองอ้ายตุ้ ตำบลทับคล้อ อำเภอทับคล้อ จังหวัดพิจิตร

ที่	โครงการ / กิจกรรม	งบประมาณ (ปี พ.ศ.)			
		๒๕๖๑	๒๕๖๒	๒๕๖๓	๒๕๖๔
<b>(๑) พัฒนาระบบเส้นทางการคมนาคม (ถนน)</b>					
๑	ก่อสร้างถนน คสล. (สายบ้านนายไพฑูรย์) หมู่ที่ ๘	๒๐๐,๐๐๐			
๒	ก่อสร้างถนน คสล. (สายดงตะไท) หมู่ที่ ๘	๑,๐๐๐,๐๐๐	๑,๐๐๐,๐๐๐	๑,๐๐๐,๐๐๐	๑,๐๐๐,๐๐๐
๓	ก่อสร้างถนน คสล. (บริเวณบ้านนายเทวิน สิงถกษ) หมู่ที่ ๘	๒๐๐,๐๐๐			
๔	ลงดินลูกรังซ่อมแซมเสริมผิวจราจร (ถนนสายหนองพวง) หมู่ที่ ๘	๒๐๐,๐๐๐			
๕	ลงดินลูกรังซ่อมแซมเสริมผิวจราจร (ถนนสายหนองแจ้) หมู่ที่ ๘	๒๐๐,๐๐๐			
๖	ลงดินลูกรังซ่อมแซมเสริมผิวจราจร (ถนนสายนายจำลอง เนตรมณี) หมู่ที่ ๘	๒๐๐,๐๐๐			
๗	ก่อสร้างถนนดินลูกรังใหม่บดอัดแน่น (จากนายม้วน ถึง นางนงฉะอ้อน) หมู่ที่ ๘	๒๐๐,๐๐๐			
๘	ก่อสร้างถนน คสล. (สายบ้านนายอุไร) หมู่ที่ ๘		๒๐๐,๐๐๐		
๙	ลงดินลูกรังซ่อมแซมเสริมผิวจราจร และไหล่ทาง และภายในหมู่บ้าน หมู่ที่ ๘	๒๐๐,๐๐๐	๒๐๐,๐๐๐	๒๐๐,๐๐๐	๒๐๐,๐๐๐
๑๐	ซ่อมแซมปรับเกรดผิวจราจรถนนดินลูกรัง ภายในหมู่บ้าน หมู่ที่ ๘		๕๐,๐๐๐		
๑๑	ก่อสร้างถนน คสล. (สายบ้านนายเอก) ต่อจากเดิม หมู่ที่ ๘			๒๐๐,๐๐๐	
๑๒	ก่อสร้างถนน คสล. (สายบ้านนายชน) หมู่ที่ ๘			๒๐๐,๐๐๐	
๑๓	ซ่อมแซมถนน คสล. / ซ่อมแซมถนนลาดยาง ภายในหมู่บ้าน หมู่ที่ ๘	๒๐๐,๐๐๐	๒๐๐,๐๐๐	๒๐๐,๐๐๐	๒๐๐,๐๐๐
๑๔	รื้อถนน คสล.พร้อมก่อสร้างใหม่ ภายในหมู่บ้าน หมู่ที่ ๘			๒๐๐,๐๐๐	
๑๕	ก่อสร้าง เท คสล. หรือ แอสฟัลต์ติกคอนกรีต (ลาดยาง) ทับผิวจราจรเดิม ภายในหมู่บ้าน หมู่ที่ ๘			๕๐๐,๐๐๐	
๑๖	ก่อสร้างถนน คสล. (ซอยบ้านนายสมพร) หมู่ที่ ๘				๒๐๐,๐๐๐
๑๗	ก่อสร้างถนนดินลูกรังใหม่ ภายในหมู่บ้าน หมู่ที่ ๘				๒๐๐,๐๐๐
๑๘	ก่อสร้างถนนดินลูกรังบดอัด สายดงตะไท (จากบ้านนายสมิตชัย สารภูมิ ถึง บ้านนายบุญมี เรืองศรี) หมู่ที่ ๘				๒๐๐,๐๐๐
๑๙	ก่อสร้างขยายถนนดินลูกรัง สายดงตะไท - ยางสามต้น หมู่ที่ ๘				๒๐๐,๐๐๐
๒๐	ขยายไหล่ทางริมคลอง ว่างแดงทับคล้อ ระหว่าง หมู่ ๘ ถึง หมู่ ๕ ต.เขาทราย หมู่ที่ ๘				๒๐๐,๐๐๐

ที่	โครงการ / กิจกรรม	งบประมาณ (ปี พ.ศ.)			
		๒๕๖๑	๒๕๖๒	๒๕๖๓	๒๕๖๔
	<b>(๒) พัฒนาแหล่งน้ำทางการเกษตร</b>				
๑	ขุดลอกลำคลอง (ต่อจากอ่างเก็บน้ำหนองอ้ายตุ้) หมู่ที่ ๘ - หมู่ที่ ๙		๒๐๐,๐๐๐		
๒	ขุดลอกลำเหมือง / ขุดลำเหมืองใหม่ ภายในหมู่บ้าน หมู่ที่ ๘		๒๐๐,๐๐๐		
๓	ขุดลอกลำคลอง ภายในหมู่บ้าน (คลองร่องกอก , คลองแดงคัต , คลองสายดงยาง - คลองสายคลองแห้ง ฯลฯ) หมู่ที่ ๘		๒๐๐,๐๐๐		
๔	ขุดลอกอ่างเก็บน้ำ หนองอ้ายตุ้ หมู่ที่ ๘			๕๐๐,๐๐๐	
๕	ลงดินซ่อมแซมเสริมคันคลอง / ขุดลอกลำคลองเสริมคันคลอง ภายในหมู่บ้าน หมู่ที่ ๘			๒๐๐,๐๐๐	
๖	ลงดินซ่อมแซมเสริมคันลำเหมือง / ขุดลอกลำเหมืองเสริมคันเหมือง ภายในหมู่บ้าน หมู่ที่ ๘			๒๐๐,๐๐๐	
๗	ซ่อมแซมประตูน้ำ ฝ่ายหนองอ้ายตุ้ (ซอยบ้านนายแก้ว) หมู่ที่ ๘	๑๐๐,๐๐๐			
๘	ก่อสร้างฝายน้ำล้น ในลำคลอง (บริเวณนายสุนทร ) หมู่ที่ ๘			๓๐๐,๐๐๐	
๙	ก่อสร้างฝายน้ำล้น / ก่อสร้างฝายเก็บกักน้ำ ภายในหมู่บ้าน หมู่ที่ ๘			๓๐๐,๐๐๐	
๑๐	ก่อสร้างฝายน้ำล้น ในลำคลองร่องกอก (๒ แห่ง) หมู่ที่ ๘				๖๐๐,๐๐๐
๑๑	ซ่อมแซมฝายน้ำล้น ในลำคลองร่องกอกบริเวณอ่างเก็บน้ำ หมู่ที่ ๘				๒๐๐,๐๐๐
๑๒	ก่อสร้างฝายน้ำล้น ในลำคลอง (บริเวณบ้านนายชน จันทร ) หมู่ที่ ๘				๓๐๐,๐๐๐
๑๓	ก่อสร้างฝายน้ำล้น ในลำคลอง (บริเวณบ้านนายฉลอง) หมู่ที่ ๘				๓๐๐,๐๐๐
๑๔	ก่อสร้างบล็อกคอนเวิร์ส ภายในหมู่บ้าน หมู่ที่ ๘				๓๐๐,๐๐๐
๑๕	วางท่อระบายน้ำ (บริเวณหัววานนายซัด) หมู่ที่ ๘ , ๑๐			๒๐๐,๐๐๐	
๑๖	วางท่อระบายน้ำ (ข้ามทางถนนสายหลังวัดชัยศรี - บ้านวังโอง) หมู่ที่ ๘			๒๐๐,๐๐๐	
๑๗	ซ่อมแซมท่อระบายน้ำ / หูช้างกันตลิ่ง ภายในหมู่บ้าน หมู่ที่ ๘			๒๐๐,๐๐๐	
๑๘	วางท่อระบายน้ำ (ท่อคู่ Ø ๑.๒๐ ม.) บริเวณนายสมพร หมู่ที่ ๘				๒๐๐,๐๐๐
๑๙	วางท่อระบายน้ำ / วางท่อระบายน้ำ พร้อมเทลิน คสล. และหูช้างกันตลิ่ง ภายในหมู่บ้าน หมู่ที่ ๘				๒๐๐,๐๐๐
๒๐	เสริมท่อระบายน้ำ / เปลี่ยนขยายท่อระบายน้ำ (ขนาด Ø ใหญ่กว่าเดิม) ภายในหมู่บ้าน หมู่ที่ ๘				๒๐๐,๐๐๐

ที่	โครงการ / กิจกรรม	งบประมาณ (ปี พ.ศ.)			
		๒๕๖๑	๒๕๖๒	๒๕๖๓	๒๕๖๔
	<b>พัฒนาแหล่งน้ำทางการเกษตร (ต่อ)</b>				
๒๑	ซ่อมแซมตลิ่งพัง / เรียงหินใหญ่กันตลิ่งพัง (บริเวณหน้าบ้านนายดวล) หมู่ที่ ๘			๒๐๐,๐๐๐	
๒๒	ซ่อมแซมคันหินใหญ่หุ้มข้าง ตามท่อระบายน้ำ ภายในหมู่บ้าน หมู่ที่ ๘			๒๐๐,๐๐๐	
๒๓	ซ่อมแซมผนังหินใหญ่กันตลิ่งพัง ภายในหมู่บ้าน ภายในหมู่บ้าน หมู่ที่ ๘			๒๐๐,๐๐๐	
	<b>(๓) พัฒนาแหล่งน้ำทางด้านอุปโภค บริโภค</b>				
๑	ขุดเจาะบ่อบาดาลเดิม (เพิ่มความลึก) บริเวณบ้านนายสวัสดิ์ พร้อมเปลี่ยนถังระบบประปา เป็น (ถังพลาสติกไฟเบอร์) หมู่ที่ ๘		๕๐๐,๐๐๐		
๒	สำรวจน้ำ (รีซีสน้ำ) พร้อมขุดเจาะบ่อบาดาล,ก่อสร้างท่อถังระบบประปา, ติดตั้งระบบถังกรองน้ำ และต่อท่อเมนประปา (บ้านดงตะไท ,ภายในหมู่บ้าน) หมู่ที่ ๘		๕๐๐,๐๐๐		
๓	จัดซื้อถังเก็บน้ำ (แบบพลาสติกไฟเบอร์ ขนาด ๒,๐๐๐ ลิตร) ติดตั้ง ภายในหมู่บ้าน หมู่ที่ ๘		๑๐๐,๐๐๐		
๔	ล้างเป่าบ่อบาดาลภายในหมู่บ้าน หมู่ที่ ๘		๑๐๐,๐๐๐		
๕	ซ่อมแซม / เปลี่ยนท่อถังประปา,ถังประปา ภายในหมู่บ้าน หมู่ที่ ๘		๑๐๐,๐๐๐		
๖	ขยายท่อเมนประปาหมู่บ้าน / เปลี่ยนท่อเมนประปา ภายในหมู่บ้าน หมู่ที่ ๘			๑๐๐,๐๐๐	
๗	ขุดเจาะบ่อบาดาล (บริเวณบ้านผู้ใหญ่บ้านนายพิชิต คงวิชา) พร้อมก่อสร้างท่อถังระบบประปา,ติดตั้งระบบถังกรองน้ำ และต่อท่อเมนประปา หมู่ที่ ๘			๕๐๐,๐๐๐	
๘	ขุดบ่อน้ำตื้น บ่อบาดาล (บริเวณบ้านนายแก้ว) หมู่ที่ ๘				๑๐๐,๐๐๐
๙	ก่อสร้างถังเก็บกักน้ำ (แบบ ๘ ๓๓) ขนาดใหญ่ ภายในหมู่บ้าน หมู่ที่ ๘				๑๐๐,๐๐๐
	<b>(๔) พัฒนาแก้ไขปัญหาด้านสิ่งแวดล้อม</b>				
๑	ปรับภูมิทัศน์ภายในหมู่บ้าน หมู่ที่ ๘				๑๐,๐๐๐
๒	ขุดลอก/กำจัดผักตบชวา และวัชพืชต่างๆ ในแหล่งน้ำ ภายในหมู่บ้าน หมู่ที่ ๘				๕๐,๐๐๐
	<b>(๕) พัฒนาแก้ไขปัญหาด้านสิ่งแวดล้อม</b>				
๑	ปรับภูมิทัศน์ภายในหมู่บ้าน หมู่ที่ ๘				๑๐,๐๐๐
๒	ขุดลอก/กำจัดผักตบชวา และวัชพืชต่างๆ ในแหล่งน้ำ ภายในหมู่บ้าน หมู่ที่ ๘				๕๐,๐๐๐

ที่	โครงการ / กิจกรรม	งบประมาณ (ปี พ.ศ.)			
		๒๕๖๑	๒๕๖๒	๒๕๖๓	๒๕๖๔
<b>(๕) พัฒนาระบบการป้องกันและบรรเทาสาธารณภัย</b>					
๑	ปรับปรุงซ่อมแซม /ติดตั้งขยายเขตไฟฟ้าสาธารณะริมทาง ภายในหมู่บ้าน หมู่ที่ ๘	๑๐๐,๐๐๐			
๒	ติดตั้งกระจากเลนส์นูน ภายในหมู่บ้าน หมู่ที่ ๘	๕๐,๐๐๐			
๓	ติดตั้งกล้องวงจรปิดภายในหมู่บ้าน หมู่ที่ ๘		๑๐๐,๐๐๐		
<b>(๖) พัฒนาระบบการประชาสัมพันธ์ การศึกษา ศาสนา วัฒนธรรมและนันทนาการ</b>					
๑	สนับสนุนอุปกรณ์กีฬา / อุปกรณ์สนามเด็กเล่น หมู่ที่ ๘	๑๐๐,๐๐๐			
<b>(๗) พัฒนาระบบการสาธารณสุข ส่งเสริมสุขภาพ</b>					
๑	ติดตั้งเครื่องออกกำลังกาย ภายในหมู่บ้าน หมู่ที่ ๘	๒๐๐,๐๐๐			
๒	จัดซื้อเครื่องพ่นยาป้องกันยุง แบบฝอยละออง (ULV)	๑๐๐,๐๐๐			
๓	ก่อสร้างลานกีฬาออกกำลังกาย ( คสล.) ภายในหมู่บ้าน หมู่ที่ ๘		๒๐๐,๐๐๐		
<b>(๘) พัฒนาด้านส่งเสริมการเกษตร และกลุ่มอาชีพ</b>					
๑	ฝึกอบรมส่งเสริมสนับสนุนการจัดตั้งกลุ่มผลิตภัณฑ์ของใช้ในครัวเรือน หมู่ที่ ๘	๒๐,๐๐๐	๒๐,๐๐๐	๒๐,๐๐๐	๒๐,๐๐๐
๒	ฝึกอบรมส่งเสริมสนับสนุนการผูกจับผ้า ประดับในงานพิธี หมู่ที่ ๘	๒๐,๐๐๐	๒๐,๐๐๐	๒๐,๐๐๐	๒๐,๐๐๐
๓	ฝึกอบรมส่งเสริมสนับสนุนการพับทอเหรียญโปรยทาน หมู่ที่ ๘	๒๐,๐๐๐	๒๐,๐๐๐	๒๐,๐๐๐	๒๐,๐๐๐
๔	ฝึกอบรมส่งเสริมสนับสนุนการปลูกปอเทือง	๒๐,๐๐๐	๒๐,๐๐๐	๒๐,๐๐๐	๒๐,๐๐๐
๕	ฝึกอบรมส่งเสริมสนับสนุนการปลูกพืชฤดูแล้ง เช่น ถั่วเขียว ,ข้าวโพด ฯลฯ	๒๐,๐๐๐	๒๐,๐๐๐	๒๐,๐๐๐	๒๐,๐๐๐
๖	ฝึกอบรมส่งเสริมสนับสนุนการผลิตสารชีวภัณฑ์ จุลินทรีย์สังเคราะห์ ฯลฯ	๒๐,๐๐๐	๒๐,๐๐๐	๒๐,๐๐๐	๒๐,๐๐๐
๗	ฝึกอบรมส่งเสริมสนับสนุนการเรียนรู้มาตรฐานคุณภาพการผลิต ผลผลิตทางการเกษตร	๒๐,๐๐๐	๒๐,๐๐๐	๒๐,๐๐๐	๒๐,๐๐๐
๘	ฝึกอบรมส่งเสริมสนับสนุนปัจจัยการผลิตปุ๋ยอัดเม็ดชีวภาพ ,ปุ๋ยอินทรีย์เคมี	๒๐,๐๐๐	๒๐,๐๐๐	๒๐,๐๐๐	๒๐,๐๐๐
๙	ฝึกอบรมส่งเสริมสนับสนุนการลดต้นทุนการผลิตการปลูกข้าว	๒๐,๐๐๐	๒๐,๐๐๐	๒๐,๐๐๐	๒๐,๐๐๐
๑๐	ฝึกอบรมส่งเสริมสนับสนุนปัจจัยการผลิตคัตเมล็ดพันธุ์ข้าว	๒๐,๐๐๐	๒๐,๐๐๐	๒๐,๐๐๐	๒๐,๐๐๐
๑๑	ฝึกอบรมส่งเสริมสนับสนุนการแปรรูปผลผลิตทางการเกษตร เช่น มะกูดแช่อิ่ม,กระชายแช่อิ่ม ฯลฯ	๒๐,๐๐๐	๒๐,๐๐๐	๒๐,๐๐๐	๒๐,๐๐๐

ที่	โครงการ / กิจกรรม	งบประมาณ (ปี พ.ศ.)			
		๒๕๖๑	๒๕๖๒	๒๕๖๓	๒๕๖๔
	<b>พัฒนาด้านส่งเสริมการเกษตร และกลุ่มอาชีพ (ต่อ)</b>				
๑๒	ฝึกอบรมส่งเสริมสนับสนุนการเกษตรแบบผสมผสาน	๒๐,๐๐๐	๒๐,๐๐๐	๒๐,๐๐๐	๒๐,๐๐๐
๑๓	ก่อสร้างโรงเรือน /สนับสนุนเครื่องคัดเมล็ดพันธุ์ข้าว หมู่ที่ ๘	๓๐๐,๐๐๐			
๑๔	ปรับปรุงต่อเติมอาคารศูนย์บริการและถ่ายทอดเทคโนโลยีการเกษตรประจำตำบล (ศบกต.ทับคล้อ) พร้อมสนับสนุนครุภัณฑ์ วัสดุ และอุปกรณ์สำนักงาน	๕๐๐,๐๐๐			
๑๕	ปรับปรุงต่อเติมอาคารผลิตรายการแปรรูปผลผลิตทางการเกษตร (กล้วยไข่พระตะบอง) ที่ทำการผู้ใหญ่บ้าน หมู่ที่ ๘	๓๐๐,๐๐๐			
๑๖	ก่อสร้างโรงเรือนผลิตน้ำดื่ม ภายในหมู่บ้าน หมู่ที่ ๘				๓๐๐,๐๐๐
๑๗	ก่อสร้างลานอบแห้งประมง คสล.(สำหรับตากพืชผลผลิตทางการเกษตร) ภายในหมู่บ้าน หมู่ที่ ๘				๓๐๐,๐๐๐
	<b>(๙) พัฒนาการมีส่วนร่วมของประชาชนในการแก้ไขปัญหาและพัฒนาพื้นที่</b>				
๑	ก่อสร้างบ้านเฝ้าอาหาร (บ้านเท็ดไต้) ภายในหมู่บ้าน หมู่ที่ ๘		๓๐๐,๐๐๐		

แผนพัฒนาสี่ปี (ปี พ.ศ.๒๕๖๑ - ปี พ.ศ.๒๕๖๔)  
หมู่ที่ ๙ บ้านทับคล้อ ตำบลทับคล้อ อำเภอทับคล้อ จังหวัดพิจิตร

ที่	โครงการ / กิจกรรม	งบประมาณ (ปี พ.ศ.)			
		๒๕๖๑	๒๕๖๒	๒๕๖๓	๒๕๖๔
<b>(๑) พัฒนาระบบเส้นทางการคมนาคม (ถนน)</b>					
๑	ลงดินลูกรังซ่อมแซมเสริมผิวจราจร และไหล่ทาง ภายในหมู่บ้าน หมู่ที่ ๙	๒๐๐,๐๐๐	๒๐๐,๐๐๐	๒๐๐,๐๐๐	๒๐๐,๐๐๐
๒	ก่อสร้างถนน คสล. ภายในหมู่บ้าน หมู่ที่ ๙	๒๐๐,๐๐๐	๒๐๐,๐๐๐	๒๐๐,๐๐๐	๒๐๐,๐๐๐
๓	ซ่อมแซมถนน คสล. /ถนนลาดยาง ภายในหมู่บ้าน หมู่ที่ ๙	๒๐๐,๐๐๐	๒๐๐,๐๐๐	๒๐๐,๐๐๐	๒๐๐,๐๐๐
๔	ก่อสร้าง เท คสล. / เท แอสฟัลท์ติกคอนกรีต (ลาดยาง) ทับผิวจราจรเดิม ภายในหมู่บ้าน หมู่ที่ ๙	๕๐๐,๐๐๐	๕๐๐,๐๐๐	๕๐๐,๐๐๐	๕๐๐,๐๐๐
๕	ก่อสร้างถนน ลาดยาง ภายในหมู่บ้าน หมู่ที่ ๙	๑,๐๐๐,๐๐๐		๑,๐๐๐,๐๐๐	
๖	ก่อสร้างถนน คสล. (ซอยบ้านนางอัมพร วันอินทร์) หมู่ที่ ๙		๒๐๐,๐๐๐		
๗	รื้อถนนคสล. พร้อมก่อสร้างใหม่ ภายในหมู่บ้าน หมู่ที่ ๙		๒๐๐,๐๐๐		
๘	ก่อสร้างถนน คสล. /ถนนลาดยาง (สายบ้านนายโป้ย สิงหา) หมู่ที่ ๙			๑,๐๐๐,๐๐๐	
๙	ก่อสร้างถนน คสล. (ซอยบ้านนางสุวรรณ บาลี) หมู่ที่ ๙			๒๐๐,๐๐๐	
๑๐	ซ่อมแซมปรับเกรดผิวจราจรถนนดินลูกรัง ภายในหมู่บ้าน หมู่ที่ ๙			๕๐,๐๐๐	
๑๑	ก่อสร้างถนน คสล. (ซอยบ้านนายเนย) ต่อจากเดิม หมู่ที่ ๙				๒๐๐,๐๐๐
๑๒	ก่อสร้างถนน คสล. (ซอยบ้านนางเกิด กองทอง) หมู่ที่ ๙				๒๐๐,๐๐๐
๑๓	ก่อสร้างถนน คสล. /ถนนลาดยาง (ซอยบ้านนายสมนึก สิงหา) หมู่ที่ ๙				๑,๐๐๐,๐๐๐
๑๔	ขยายไหล่ทาง ภายในหมู่บ้าน หมู่ที่ ๙				๒๐๐,๐๐๐
<b>พัฒนาระบบเส้นทางการคมนาคม (สะพาน )</b>					
๑๕	ก่อสร้างสะพาน หรือบล็อกคอนกรีต ข้ามคลองเตียนห้าบริเวณนากำนันสำราญ หมู่ที่ ๙			๔๐๐,๐๐๐	

ที่	โครงการ / กิจกรรม	งบประมาณ (ปี พ.ศ.)			
		๒๕๖๑	๒๕๖๒	๒๕๖๓	๒๕๖๔
	<b>(๒) พัฒนาแหล่งน้ำทางการเกษตร</b>				
๑	ขุดลอกลำคลอง ภายในหมู่บ้าน (คลองปากบาง ,คลองเตือ ,คลองวังเดือนห้า ,คลองวังทับคล้อ ฯลฯ) หมู่ที่ ๙	๕๐๐,๐๐๐	๕๐๐,๐๐๐	๕๐๐,๐๐๐	๕๐๐,๐๐๐
๒	ขุดลอกลำเหมือง / ขุดลำเหมืองใหม่ ภายในหมู่บ้าน หมู่ที่ ๙	๒๐๐,๐๐๐	๒๐๐,๐๐๐	๒๐๐,๐๐๐	๒๐๐,๐๐๐
๓	ลงดินซ่อมแซมเสริมคันคลอง /ขุดลอกลำคลองเสริมคันคลอง ภายในหมู่บ้าน หมู่ที่ ๙	๒๐๐,๐๐๐	๒๐๐,๐๐๐	๒๐๐,๐๐๐	๒๐๐,๐๐๐
๔	ลงดินซ่อมแซมเสริมคันลำเหมือง /ขุดลอกลำเหมืองเสริมคันเหมือง ภายในหมู่บ้าน หมู่ที่ ๙	๒๐๐,๐๐๐	๒๐๐,๐๐๐	๒๐๐,๐๐๐	๒๐๐,๐๐๐
๕	ขุดลอกสระน้ำ (บริเวณโรงเรียนเก่า) หมู่ที่ ๙		๒๐๐,๐๐๐		
๖	ขุดลอกลำเหมือง (บริเวณนายเฉลิม) ยาว ๑,๕๐๐ เมตร พร้อมวางท่อ จำนวน ๓ จุด หมู่ที่ ๙		๓๐๐,๐๐๐		
๗	ขุดลอกอ่างเก็บน้ำวังโอง (ให้ลึกกว่าเดิม) หมู่ที่ ๙			๓๐๐,๐๐๐	
๘	ขุดอ่างเก็บน้ำใหม่ ภายในหมู่บ้าน หมู่ที่ ๙				๕๐๐,๐๐๐
๙	ก่อสร้างฝายน้ำล้น /ฝายกักเก็บน้ำ (บริเวณนายต่าย ชันตรี) หมู่ที่ ๙	๓๐๐,๐๐๐			
๑๐	ซ่อมแซมฝายน้ำล้น /ซ่อมแซมฝายกักเก็บน้ำ ภายในหมู่บ้าน หมู่ที่ ๙	๑๐๐,๐๐๐	๑๐๐,๐๐๐	๑๐๐,๐๐๐	๑๐๐,๐๐๐
๑๑	ก่อสร้างฝายน้ำล้น ลำคลองวังเดือนห้า หมู่ที่ ๙		๓๐๐,๐๐๐		
๑๒	ก่อสร้างฝายกักเก็บน้ำ (บริเวณนายอาคม อุณสมัย) หมู่ที่ ๙			๓๐๐,๐๐๐	
๑๓	ก่อสร้างฝายน้ำล้น ลำคลองปากบาง (จำนวน ๒ จุด) ภายในหมู่บ้าน หมู่ที่ ๙			๖๐๐,๐๐๐	
๑๔	ก่อสร้างฝายน้ำล้น /ฝายกักเก็บน้ำ (บริเวณบ้านนายประเทือง สมสร้าง) หมู่ที่ ๙			๓๐๐,๐๐๐	
๑๕	ก่อสร้างฝายน้ำล้น ลำคลองทับคล้อ หมู่ที่ ๙				๓๐๐,๐๐๐
๑๖	ก่อสร้างบล็อกคอนเวร์ส (บริเวณบ้านนายเกต) หมู่ที่ ๙	๓๐๐,๐๐๐			
๑๗	ก่อสร้างบล็อกคอนเวร์ส ภายในหมู่บ้าน หมู่ที่ ๙	๓๐๐,๐๐๐	๓๐๐,๐๐๐	๓๐๐,๐๐๐	๓๐๐,๐๐๐
๑๘	ก่อสร้างบล็อกคอนเวร์ส /วางท่อระบายน้ำ (บริเวณนายสำราญ) หมู่ที่ ๙		๓๐๐,๐๐๐		
๑๙	ก่อสร้างบล็อกคอนเวร์ส /วางท่อระบายน้ำ (บริเวณนายเฉลิม) หมู่ที่ ๙			๓๐๐,๐๐๐	
๒๐	วางท่อระบายน้ำ ข้ามถนน (บริเวณนายเฉลิม) หมู่ที่ ๙	๒๐๐,๐๐๐			
๒๑	วางท่อระบายน้ำ /วางท่อระบายน้ำ พร้อมเทลิน คสล.และหุซ้างกันตลิ่ง ภายในหมู่บ้าน หมู่ที่ ๙	๒๐๐,๐๐๐	๒๐๐,๐๐๐	๒๐๐,๐๐๐	๒๐๐,๐๐๐

ที่	โครงการ / กิจกรรม	งบประมาณ (ปี พ.ศ.)			
		๒๕๖๑	๒๕๖๒	๒๕๖๓	๒๕๖๔
	<b>พัฒนาแหล่งน้ำทางการเกษตร (ต่อ)</b>				
๒๒	ซ่อมแซมท่อระบายน้ำ / หูช้างกันตลิ่ง ภายในหมู่บ้าน หมู่ที่ ๙	๒๐๐,๐๐๐	๒๐๐,๐๐๐	๒๐๐,๐๐๐	๒๐๐,๐๐๐
๒๓	ก่อสร้างเรียงหินใหญ่กันตลิ่งพัง / ก่อสร้างผนังกันตลิ่งพัง ภายในหมู่บ้าน หมู่ที่ ๙	๒๐๐,๐๐๐	๒๐๐,๐๐๐	๒๐๐,๐๐๐	๒๐๐,๐๐๐
	<b>(๓) พัฒนาแหล่งน้ำทางด้านอุปโภค บริโภค</b>				
๑	ขยายเขตประปาส่วนภูมิภาค (ขอยเพิ่มสุวรรณ) และภายในหมู่บ้าน หมู่ที่ ๙	๒๐๐,๐๐๐			
๒	ขยายเขตท่อเมนประปาหมู่บ้าน ภายในหมู่บ้าน หมู่ที่ ๙	๑๐๐,๐๐๐		๑๐๐,๐๐๐	
๓	ก่อสร้างประปาผิวดิน พร้อมติดตั้งระบบประปา และท่อเมนประปา ภายในหมู่บ้าน หมู่ที่ ๙	๕๐๐,๐๐๐		๕๐๐,๐๐๐	
	<b>(๔) พัฒนาแก้ไขปัญหาด้านสิ่งแวดล้อม</b>				
๑	ขุดลอก/กำจัดผักตบชวา และวัชพืชต่างๆ ในแหล่งน้ำ ภายในหมู่บ้าน หมู่ที่ ๙	๕๐,๐๐๐	๕๐,๐๐๐	๕๐,๐๐๐	๕๐,๐๐๐
๒	ปรับภูมิทัศน์ ภายในหมู่บ้าน หมู่ที่ ๙	๑๐,๐๐๐	๑๐,๐๐๐	๑๐,๐๐๐	๑๐,๐๐๐
๓	วางท่อระบายน้ำเสีย ภายในหมู่บ้าน หมู่ที่ ๙	๒๐๐,๐๐๐		๒๐๐,๐๐๐	
๔	วางท่อระบายน้ำ (จากหมู่บ้านพร้อมสุข ถึง บ้านวังไธสง) หมู่ที่ ๙	๕๐๐,๐๐๐			
	<b>(๕) พัฒนาระบบการป้องกันและบรรเทาสาธารณภัย</b>				
๑	ปรับปรุงซ่อมแซม / ขยายติดตั้งไฟฟ้าสาธารณะริมทาง / ติดตั้งไฟฟ้าสาธารณะริมทาง (แบบอัตโนมัติ) ภายในหมู่บ้าน หมู่ที่ ๙	๑๐๐,๐๐๐	๑๐๐,๐๐๐	๑๐๐,๐๐๐	๑๐๐,๐๐๐
๒	ขยายเขตไฟฟ้าส่วนภูมิภาค (ขอยบ้านนายทองใบ ชันตรี, ขอยบ้านนายเนย, ขอยบ้านนางอัมพร วันอินทร์) และภายในหมู่บ้าน หมู่ที่ ๙			๕๐๐,๐๐๐	
	<b>(๖) พัฒนาระบบการประชาสัมพันธ์ การศึกษา ศาสนา วัฒนธรรมและนันทนาการ</b>				
๑	ปรับปรุงซ่อมแซม / ขยายเขตติดตั้งเสียงตามสาย ภายในหมู่บ้าน หมู่ที่ ๙	๑๐๐,๐๐๐	๑๐๐,๐๐๐	๑๐๐,๐๐๐	๑๐๐,๐๐๐
๒	สนับสนุนอุปกรณ์กีฬา / อุปกรณ์สนามเด็กเล่น หมู่ที่ ๙			๑๐๐,๐๐๐	

ที่	โครงการ / กิจกรรม	งบประมาณ (ปี พ.ศ.)			
		๒๕๖๑	๒๕๖๒	๒๕๖๓	๒๕๖๔
	<b>(๗) พัฒนาระบบการสาธารณสุข ส่งเสริมสุขภาพ</b>				
๑	ติดตั้งเครื่องออกกำลังกาย ภายในหมู่บ้าน หมู่ที่ ๙		๕๐,๐๐๐		
	<b>(๘) พัฒนาด้านส่งเสริมการเกษตร และกลุ่มอาชีพ</b>				
๑	ส่งเสริมสนับสนุนวิชาการด้านการเกษตร ร.ร.บ้านแม่น้อยเก่า /ปรับปรุงแปลงเกษตร	๒๐,๐๐๐	๒๐,๐๐๐	๒๐,๐๐๐	๒๐,๐๐๐
๒	ฝึกอบรมส่งเสริมสนับสนุนการเรียนรู้มาตรฐานคุณภาพการผลิต ผลผลิตทางการเกษตร	๒๐,๐๐๐	๒๐,๐๐๐	๒๐,๐๐๐	๒๐,๐๐๐
๓	ฝึกอบรมส่งเสริมสนับสนุนการลดต้นทุนการผลิตการปลูกข้าว	๒๐,๐๐๐	๒๐,๐๐๐	๒๐,๐๐๐	๒๐,๐๐๐
๔	ฝึกอบรมส่งเสริมสนับสนุนการผลิตปุ๋ยอินทรีย์เคมี	๒๐,๐๐๐	๒๐,๐๐๐	๒๐,๐๐๐	๒๐,๐๐๐
๕	ฝึกอบรมส่งเสริมสนับสนุนปัจจัยการผลิตคัดเมล็ดพันธุ์ข้าว	๒๐,๐๐๐	๒๐,๐๐๐	๒๐,๐๐๐	๒๐,๐๐๐
๖	ฝึกอบรมส่งเสริมสนับสนุนการจัดตั้งกลุ่มผลิตปุ๋ยชีวภาพ	๒๐,๐๐๐	๒๐,๐๐๐	๒๐,๐๐๐	๒๐,๐๐๐
๗	ฝึกอบรมส่งเสริมสนับสนุนการจัดตั้งกลุ่มปลูกผักปลอดสารพิษ	๒๐,๐๐๐	๒๐,๐๐๐	๒๐,๐๐๐	๒๐,๐๐๐
๘	สนับสนุนกลุ่มหัตถกรรมฝีมือเย็บปักถักร้อย (จัดซื้อจักรเย็บผ้า ๔ เครื่อง) พร้อมอุปกรณ์ หมู่ที่ ๙				๑๐๐,๐๐๐
	<b>(๙) พัฒนาการมีส่วนร่วมของประชาชนในการแก้ไขปัญหาและพัฒนาพื้นที่</b>				
๑	ก่อสร้างบ้านเอื้ออาทร (บ้านเทิดไท้) ภายในหมู่บ้าน หมู่ที่ ๙	๓๐๐,๐๐๐	๓๐๐,๐๐๐	๓๐๐,๐๐๐	๓๐๐,๐๐๐

## แผนพัฒนาสี่ปี (ปี พ.ศ.๒๕๖๑ - ปี พ.ศ.๒๕๖๔)

## หมู่ที่ ๑๐ บ้านใหม่สายดงยาง ตำบลทับคล้อ อำเภอทับคล้อ จังหวัดพิจิตร

ที่	โครงการ / กิจกรรม	งบประมาณ (ปี พ.ศ.)			
		๒๕๖๑	๒๕๖๒	๒๕๖๓	๒๕๖๔
<b>(๑) พัฒนาระบบเส้นทางการคมนาคม (ถนน)</b>					
๑	ก่อสร้างผิวทางแอสฟัลต์ติกคอนกรีตทับผิวจราจร (สายหลังวัดจันทรงสี - บ้านสายสมบูรณ์) หมู่ที่ ๑๐ - หมู่ที่ ๕	๕๐๐,๐๐๐	๕๐๐,๐๐๐		
๒	ก่อสร้างถนน คสล. (ซอยอินจาด) หมู่ที่ ๑๐	๒๐๐,๐๐๐	๒๐๐,๐๐๐		
๓	ลงดินลูกรัง ซ่อมแซม /เสริมผิวจราจร และไหล่ทาง ภายในหมู่บ้าน หมู่ที่ ๑๐	๒๐๐,๐๐๐	๒๐๐,๐๐๐	๒๐๐,๐๐๐	๒๐๐,๐๐๐
๔	ก่อสร้างถนน คสล. ภายในหมู่บ้าน หมู่ที่ ๑๐	๒๐๐,๐๐๐	๒๐๐,๐๐๐	๒๐๐,๐๐๐	๒๐๐,๐๐๐
๕	ซ่อมแซมถนน คสล. โดยวิธีปูแอสฟัลต์ติกคอนกรีต (ลาดยาง) ทับผิวจราจรเดิม ภายในหมู่บ้าน หมู่ที่ ๑๐	๕๐๐,๐๐๐	๕๐๐,๐๐๐	๕๐๐,๐๐๐	๕๐๐,๐๐๐
๖	ซ่อมแซมปรับเกรดผิวจราจร /บดอัดถนนดินลูกรัง ภายในหมู่บ้าน หมู่ที่ ๑๐	๕๐,๐๐๐	๕๐,๐๐๐	๕๐,๐๐๐	๕๐,๐๐๐
๗	ก่อสร้างถนน คสล. หรือ ถนนลาดยาง (สายดงยาง - เนินทราย) หมู่ที่ ๑๐		๑,๐๐๐,๐๐๐		๑,๐๐๐,๐๐๐
๘	ก่อสร้างถนน คสล. (ซอยบ้านนางสำราญ) หมู่ที่ ๑๐		๒๐๐,๐๐๐		๒๐๐,๐๐๐
๙	ก่อสร้างถนน คสล. (ซอยบ้านนายลำพอง ฤทธิสุทธิ์) หมู่ที่ ๑๐		๒๐๐,๐๐๐		๒๐๐,๐๐๐
๑๐	ก่อสร้างถนน คสล. (ซอยเอราวัณ แยกเข้าบ้านนายบพิตร) หมู่ที่ ๑๐		๒๐๐,๐๐๐		๒๐๐,๐๐๐
๑๑	ก่อสร้างถนน คสล. (ซอยบ้านนายโกมิน จันทร์ชะครุฑ) หมู่ที่ ๑๐		๒๐๐,๐๐๐		๒๐๐,๐๐๐
๑๒	ก่อสร้างถนน ลาดยาง ภายในหมู่บ้าน หมู่ที่ ๑๐		๕๐๐,๐๐๐		๕๐๐,๐๐๐
๑๓	ก่อสร้างถนนดินใหม่ พร้อมลงลูกรังบดอัดแน่น ภายในหมู่บ้าน หมู่ที่ ๑๐		๒๐๐,๐๐๐		๒๐๐,๐๐๐
๑๔	ซ่อมแซมถนน คสล. /รื้อถนน คสล.พร้อมก่อสร้างใหม่ ภายในหมู่บ้าน หมู่ที่ ๑๐		๒๐๐,๐๐๐		๒๐๐,๐๐๐
๑๕	ก่อสร้างขยายถนน คสล. /เสริมถนน คสล. ภายในหมู่บ้าน หมู่ที่ ๑๐		๒๐๐,๐๐๐		๒๐๐,๐๐๐
๑๖	ก่อสร้างถนน คสล. สายดงยาง - เนินทราย (ระหว่างบ้านนายรงค์ บัวเขียว) หมู่ที่ ๑๐				๒๐๐,๐๐๐
๑๗	ก่อสร้างเสริมถนน คสล. (ข้างกำแพงวัดสายดงยาง หน้าบ้านนายบรรจง อุบาสี) หมู่ที่ ๑๐				๒๐๐,๐๐๐
<b>พัฒนาระบบเส้นทางการคมนาคม (สะพาน )</b>					
๑๘	ก่อสร้างสะพาน คสล.ข้ามคลอง ภายในหมู่บ้าน หมู่ที่ ๑๐		๔๐๐,๐๐๐		๔๐๐,๐๐๐

ที่	โครงการ / กิจกรรม	งบประมาณ (ปี พ.ศ.)			
		๒๕๖๑	๒๕๖๒	๒๕๖๓	๒๕๖๔
	<b>(๒) พัฒนาแหล่งน้ำทางการเกษตร</b>				
๑	ลงดินซ่อมแซมเสริมคันคลอง / ขุดลอกลำคลองเสริมคันคลอง ภายในหมู่บ้าน หมู่ที่ ๑๐	๒๐๐,๐๐๐		๒๐๐,๐๐๐	
๒	ลงดินซ่อมแซมเสริมคันลำเหมือง / ขุดลอกลำเหมืองเสริมคันเหมือง ภายในหมู่บ้าน หมู่ที่ ๑๐	๒๐๐,๐๐๐		๒๐๐,๐๐๐	
๓	ขุดลอกลำคลอง ภายในหมู่บ้าน (คลองร่องกอก , คลองโคกรัง , คลองสายดงยาง-สายคลองแห้ง ฯลฯ) หมู่ที่ ๑๐		๕๐๐,๐๐๐		๕๐๐,๐๐๐
๔	ขุดลอกลำเหมือง / ขุดลำเหมืองใหม่ ภายในหมู่บ้าน หมู่ที่ ๑๐		๒๐๐,๐๐๐		๒๐๐,๐๐๐
๕	ขุดอ่างเก็บกักน้ำ ใหม่ ภายในหมู่บ้าน หมู่ที่ ๑๐		๑,๐๐๐,๐๐๐		๑,๐๐๐,๐๐๐
๖	ซ่อมแซมฝายน้ำล้น / ซ่อมแซมฝายกักเก็บน้ำ / ซ่อมแซมผนังกักเก็บน้ำ ภายในหมู่บ้าน หมู่ที่ ๑๐	๓๐๐,๐๐๐		๓๐๐,๐๐๐	
๗	ก่อสร้างฝายน้ำล้น ลำคลองสายดงยาง (บริเวณหน้าบ้าน ส.อบต.สวน ละมุล) หมู่ที่ ๑๐		๓๐๐,๐๐๐		๓๐๐,๐๐๐
๘	ก่อสร้างฝายน้ำล้น ลำคลองหนองสองห้อง (บริเวณนางางไสว) หมู่ที่ ๑๐		๓๐๐,๐๐๐		๓๐๐,๐๐๐
๙	ก่อสร้างฝายน้ำล้น ภายในหมู่บ้าน หมู่ที่ ๑๐		๓๐๐,๐๐๐		๓๐๐,๐๐๐
๑๐	ก่อสร้างฝายกักเก็บน้ำ / ก่อสร้างผนังกักเก็บน้ำ ภายในหมู่บ้าน หมู่ที่ ๑๐		๓๐๐,๐๐๐		๓๐๐,๐๐๐
๑๑	ซ่อมแซมบล็อกคอนเวร์ส ภายในหมู่บ้าน หมู่ที่ ๑๐	๒๐๐,๐๐๐		๒๐๐,๐๐๐	
๑๒	ก่อสร้างบล็อกคอนเวร์ส ภายในหมู่บ้าน หมู่ที่ ๑๐		๓๐๐,๐๐๐		๓๐๐,๐๐๐
๑๓	ก่อสร้างเรียงหินใหญ่กันตลิ่งพัง / ก่อสร้างผนังกันตลิ่งพัง ภายในหมู่บ้าน หมู่ที่ ๑๐	๒๐๐,๐๐๐		๒๐๐,๐๐๐	
๑๔	ซ่อมแซมหินใหญ่กันตลิ่งพัง / ซ่อมแซมผนังกันตลิ่งพัง ภายในหมู่บ้าน หมู่ที่ ๑๐		๒๐๐,๐๐๐		๒๐๐,๐๐๐
๑๕	ขยายท่อระบายน้ำ (ขนาด Ø ใหญ่กว่าเดิม) ข้ามลำเหมือง (บริเวณปลายนายนายจรัญ - นายสังวาลย์) หมู่ที่ ๑๐		๒๐๐,๐๐๐		๒๐๐,๐๐๐
๑๖	วางท่อระบายน้ำ ข้ามลำเหมือง (บริเวณนางางสมศรี คำอุ่น) หมู่ที่ ๑๐		๒๐๐,๐๐๐		๒๐๐,๐๐๐
๑๗	เทลิน คสล.ปากท่อระบายน้ำ (หน้า - หลัง) ภายในหมู่บ้าน หมู่ที่ ๑๐		๒๐๐,๐๐๐		๒๐๐,๐๐๐
๑๘	เสริมท่อระบายน้ำ / ขยายท่อระบายน้ำ (ขนาด Ø ใหญ่กว่าเดิม) ภายในหมู่บ้าน หมู่ที่ ๑๐		๒๐๐,๐๐๐		๒๐๐,๐๐๐
๑๙	วางท่อระบายน้ำ / วางท่อระบายน้ำพร้อมเทลิน คสล.และหูช้างกันตลิ่ง ภายในหมู่บ้าน หมู่ ๑๐		๒๐๐,๐๐๐		๒๐๐,๐๐๐
๒๐	ซ่อมแซมท่อระบายน้ำ / หูช้างกันตลิ่ง ภายในหมู่บ้าน หมู่ที่ ๑๐		๒๐๐,๐๐๐		๒๐๐,๐๐๐

ที่	โครงการ / กิจกรรม	งบประมาณ (ปี พ.ศ.)			
		๒๕๖๑	๒๕๖๒	๒๕๖๓	๒๕๖๔
<b>(๓) พัฒนาแหล่งน้ำทางด้านอุปโภค บริโภค</b>					
๑	สำรวจน้ำ (ริชี่สน้ำ) พร้อมขุดเจาะบ่อบาดาล,ก่อสร้างท่อถึงระบบประปา, ติดตั้งระบบถังกรองน้ำ และต่อท่อเมนประปา ภายในหมู่บ้าน หมู่ที่ ๑๐	๕๐๐,๐๐๐		๕๐๐,๐๐๐	
๒	ซ่อมแซมระบบประปาหมู่บ้าน (จัดซื้อซัมเมอร์สและอุปกรณ์เปลี่ยนแทนของเดิมที่ชำรุด) หมู่ที่ ๑๐	๑๐๐,๐๐๐		๑๐๐,๐๐๐	
๓	ขยายเขตประปาหมู่บ้าน /ขยายเขตประปาส่วนภูมิภาค ภายในหมู่บ้าน หมู่ที่ ๑๐	๑๐๐,๐๐๐		๑๐๐,๐๐๐	
๔	ล้างเป่าบ่อบาดาล ภายในหมู่บ้าน หมู่ที่ ๑๐	๑๐๐,๐๐๐		๑๐๐,๐๐๐	
๕	ติดตั้งเครื่องกรองน้ำ ระบบประปาหมู่บ้าน ๒ แห่ง (บ้านนายผล และบ้านนายคล้าย) หมู่ที่ ๑๐		๖๐๐,๐๐๐		๖๐๐,๐๐๐
๖	ขยายติดตั้ง/ขยายหม้อแปลงไฟฟ้า และระบบไฟฟ้าประปาหมู่บ้าน หมู่ที่ ๑๐		๑๐๐,๐๐๐		๑๐๐,๐๐๐
๗	ติดตั้งระบบปิด - เปิด น้ำประปาผิวดิน แบบระบบอัตโนมัติ ภายในหมู่บ้าน หมู่ที่ ๑๐		๑๐๐,๐๐๐		๑๐๐,๐๐๐
<b>(๔) พัฒนาแก้ไขปัญหาด้านสิ่งแวดล้อม</b>					
๑	ปรับปรุงทัศนียภาพในหมู่บ้าน หมู่ที่ ๑๐	๑๐,๐๐๐	๑๐,๐๐๐	๑๐,๐๐๐	๑๐,๐๐๐
๒	ขุดลอก/กำจัดผักตบชวา และวัชพืชต่างๆ ในแหล่งน้ำ ภายในหมู่บ้าน หมู่ที่ ๑๐	๕๐,๐๐๐	๕๐,๐๐๐	๕๐,๐๐๐	๕๐,๐๐๐
๓	วางท่อระบายน้ำ / ก่อสร้างรางระบายน้ำ ภายในหมู่บ้าน หมู่ที่ ๑๐	๒๐๐,๐๐๐		๒๐๐,๐๐๐	
๔	ก่อสร้างเมรุ (แบบระบบไฟฟ้า) วัดจันทรังสี หมู่ที่ ๑๐				๑,๐๐๐,๐๐๐
<b>(๕) พัฒนาระบบการป้องกันและบรรเทาสาธารณภัย</b>					
๑	ปรับปรุงซ่อมแซม /ขยายติดตั้งไฟฟ้าสาธารณะริมทาง ภายในหมู่บ้าน หมู่ที่ ๑๐	๑๐๐,๐๐๐	๑๐๐,๐๐๐	๑๐๐,๐๐๐	๑๐๐,๐๐๐
๒	ขยายเขตไฟฟ้าส่วนภูมิภาค ภายในหมู่บ้าน (ซอยศรีส่วน,บ้านนายอำนวย) หมู่ที่ ๑๐	๕๐๐,๐๐๐		๕๐๐,๐๐๐	
๓	ติดตั้งกระจกกลมเลนชันนทางโค้ง ภายในหมู่บ้านหมู่ที่ ๑๐	๒๐,๐๐๐		๒๐,๐๐๐	
๔	ติดตั้งกล่องวงจรปิดภายในหมู่บ้าน หมู่ที่ ๑๐		๑๐๐,๐๐๐		๑๐๐,๐๐๐
๕	ก่อสร้างคัน คสล.ป้องกันน้ำท่วมใต้ราวเหล็กหน้าวัดสายดงยาง หมู่ที่ ๑๐		๑๐๐,๐๐๐		๑๐๐,๐๐๐
๖	เปลี่ยนเสาไฟฟ้าจากเสาไม้เป็นเสา คสล. (สายบ้านนายบุญช่วย สังข์ทอง) และภายในหมู่ที่ ๑๐		๑๐๐,๐๐๐		๑๐๐,๐๐๐
๗	ปรับปรุงซ่อมแซมราวเหล็กกัน ซอยอ่อนนุช หมู่ที่ ๑๐		๕๐,๐๐๐		๕๐,๐๐๐

ที่	โครงการ / กิจกรรม	งบประมาณ (ปี พ.ศ.)			
		๒๕๖๑	๒๕๖๒	๒๕๖๓	๒๕๖๔
<b>(๖) พัฒนาระบบการประชาสัมพันธ์ การศึกษา ศาสนา วัฒนธรรมและนันทนาการ</b>					
๑	ขยายติดตั้งเสียงตามสาย /ปรับปรุงซ่อมแซมเสียงตามสาย ภายในหมู่บ้าน หมู่ที่ ๑๐	๑๐๐,๐๐๐	๑๐๐,๐๐๐	๑๐๐,๐๐๐	๑๐๐,๐๐๐
๒	สนับสนุนอุปกรณ์กีฬา /อุปกรณ์สนามเด็กเล่น หมู่ที่ ๑๐	๑๐๐,๐๐๐	๑๐๐,๐๐๐	๑๐๐,๐๐๐	๑๐๐,๐๐๐
<b>(๗) พัฒนาระบบการสาธารณสุข ส่งเสริมสุขภาพ</b>					
๑	ติดตั้งเครื่องออกกำลังกาย ภายในหมู่บ้าน หมู่ที่ ๑๐	๑๐๐,๐๐๐			
๒	ก่อสร้างลานกีฬา คสล.ออกกำลังกายภายในหมู่บ้าน หมู่ที่ ๑๐	๓๐๐,๐๐๐			
<b>(๘) พัฒนาด้านส่งเสริมการเกษตร และกลุ่มอาชีพ</b>					
๑	ฝึกอบรมส่งเสริมสนับสนุนกลุ่มการผลิตดอกไม้จัน	๒๐,๐๐๐	๒๐,๐๐๐	๒๐,๐๐๐	๒๐,๐๐๐
๒	ฝึกอบรมส่งเสริมสนับสนุนอาชีพซ่อมมอเตอร์ไซด์,เครื่องพ่นยา,เครื่องตัดหญ้า,เครื่องหว่านข้าว	๒๐,๐๐๐	๒๐,๐๐๐	๒๐,๐๐๐	๒๐,๐๐๐
๓	ฝึกอบรมส่งเสริมสนับสนุนเรียนรู้มาตรฐานคุณภาพการผลิต ผลผลิตทางการเกษตร	๒๐,๐๐๐	๒๐,๐๐๐	๒๐,๐๐๐	๒๐,๐๐๐
๔	ฝึกอบรมส่งเสริมสนับสนุนการลดต้นทุนการผลิตการปลูกข้าว	๒๐,๐๐๐	๒๐,๐๐๐	๒๐,๐๐๐	๒๐,๐๐๐
๕	ฝึกอบรมส่งเสริมสนับสนุนการผลิตปุ๋ยอินทรีย์เคมี ,ผลิตปุ๋ยชีวภาพ ,ยากำจัดแมลง	๒๐,๐๐๐	๒๐,๐๐๐	๒๐,๐๐๐	๒๐,๐๐๐
๖	ฝึกอบรมและส่งเสริมสนับสนุนปัจจัยการผลิตคัดเมล็ดพันธุ์ข้าว	๒๐,๐๐๐	๒๐,๐๐๐	๒๐,๐๐๐	๒๐,๐๐๐
๗	ฝึกอบรมศึกษาดูงานด้านการเกษตร	๒๐,๐๐๐	๒๐,๐๐๐	๒๐,๐๐๐	๒๐,๐๐๐
๘	ฝึกอบรมส่งเสริมสนับสนุนการแปรรูปผลผลิตทางการเกษตร	๒๐,๐๐๐	๒๐,๐๐๐	๒๐,๐๐๐	๒๐,๐๐๐
๙	ฝึกอบรมส่งเสริมสนับสนุนการจัดทำแปลงสาธิตการเกษตรแบบผสมผสาน	๒๐,๐๐๐	๒๐,๐๐๐	๒๐,๐๐๐	๒๐,๐๐๐
๑๐	ก่อสร้างโรงเรือนผลิตปุ๋ยอัดเม็ด พร้อมวัสดุอุปกรณ์ ภายในหมู่บ้าน หมู่ที่ ๑๐		๓๐๐,๐๐๐		
<b>(๙) พัฒนาการมีส่วนร่วมของประชาชนในการแก้ไขปัญหาและพัฒนาพื้นที่</b>					
๑	ก่อสร้างบ้านเอื้ออาทร(บ้านเทิดไท้) ภายในหมู่บ้าน หมู่ที่ ๑๐	๓๐๐,๐๐๐			

## แผนพัฒนาสี่ปี (ปี พ.ศ.๒๕๖๑ - ปี พ.ศ.๒๕๖๔)

## หมู่ที่ ๑๑ บ้านบ่อทรายพัฒนา ตำบลทับคล้อ อำเภอทับคล้อ จังหวัดพิจิตร

ที่	โครงการ / กิจกรรม	งบประมาณ (ปี พ.ศ.)			
		๒๕๖๑	๒๕๖๒	๒๕๖๓	๒๕๖๔
<b>(๑) พัฒนาระบบเส้นทางการคมนาคม (ถนน)</b>					
๑	ก่อสร้างถนน คสล. (ซอยเทียนประยูร) ต่อจากเดิม หมู่ที่ ๑๑	๒๐๐,๐๐๐			
๒	ซ่อมแซมถนน คสล. ภายในหมู่บ้าน ,(ซอยมาลัยทิพย์) หมู่ที่ ๑๑	๒๐๐,๐๐๐		๒๐๐,๐๐๐	
๓	ก่อสร้างถนน คสล. (ซอยศรีบุญ) หมู่ที่ ๑๑	๒๐๐,๐๐๐			
๔	ก่อสร้างขยายถนน คสล. /เสริมถนน คสล. ภายในหมู่บ้าน หมู่ที่ ๑๑	๒๐๐,๐๐๐			
๕	ก่อสร้าง เท คสล. หรือ แอสฟัลท์ติกคอนกรีต (ลาดยาง) ทับผิวจราจรเดิม ภายในหมู่บ้าน หมู่ที่ ๑๑	๕๐๐,๐๐๐			
๖	ลงดินลูกรังซ่อมแซม/เสริมผิวจราจร และไหล่ทาง ภายในหมู่บ้าน หมู่ที่ ๑๑	๒๐๐,๐๐๐	๒๐๐,๐๐๐	๒๐๐,๐๐๐	๒๐๐,๐๐๐
๗	ก่อสร้างถนน คสล. ภายในหมู่บ้าน หมู่ที่ ๑๑	๒๐๐,๐๐๐	๒๐๐,๐๐๐	๒๐๐,๐๐๐	๒๐๐,๐๐๐
๘	ซ่อมแซมถนนลาดยาง ภายในหมู่บ้าน หมู่ที่ ๑๑	๓๐๐,๐๐๐	๓๐๐,๐๐๐	๓๐๐,๐๐๐	๓๐๐,๐๐๐
๙	ก่อสร้างถนน คสล. (ซอยลุงคืน) ต่อจากเดิม หมู่ที่ ๑๑		๒๐๐,๐๐๐		
๑๐	ก่อสร้างถนน คสล. (ซอยสำราญพันธ์) หมู่ที่ ๑๑		๒๐๐,๐๐๐		
๑๑	ก่อสร้างถนน คสล. (ซอยบ้านนายสังัด) หมู่ที่ ๑๑		๒๐๐,๐๐๐		
๑๒	ก่อสร้างถนน คสล. (ซอยสุทธิ) ต่อจากเดิม หมู่ที่ ๑๑			๒๐๐,๐๐๐	
๑๓	ก่อสร้างถนน คสล. (ซอยนายประจิม) ต่อจากเดิม หมู่ที่ ๑๑			๒๐๐,๐๐๐	
๑๔	ก่อสร้างขยายถนน คสล. (ซอยอำเภอพัฒนา) พร้อมย้ายเสาไฟฟ้า หมู่ที่ ๑๑				๒๐๐,๐๐๐
๑๕	ก่อสร้างถนนดินลูกรังใหม่ ภายในหมู่บ้าน หมู่ที่ ๑๑				๒๐๐,๐๐๐
<b>(๒) พัฒนาแหล่งน้ำทางการเกษตร</b>					
๑	ขุดลอกลำเหมือง ภายในหมู่บ้าน หมู่ที่ ๑๑		๒๐๐,๐๐๐		
๒	ขุดลอกลำคลอง ภายในหมู่บ้าน หมู่ที่ ๑๑		๒๐๐,๐๐๐		
๓	เพิ่มท่อระบายน้ำ (ต่อจากเดิม) บริเวณข้างท่าข้าวทรัพย์สินประทุม หมู่ที่ ๑๑		๑๐๐,๐๐๐		
๔	วางท่อระบายน้ำ /วางท่อระบายน้ำพร้อมเทลิน คสล.และหูช้างกันตลิ่ง ภายในหมู่บ้าน หมู่ที่ ๑๑				๒๐๐,๐๐๐
๕	ซ่อมแซมท่อระบายน้ำ /หูช้างกันตลิ่ง ภายในหมู่บ้าน หมู่ที่ ๑๑				๑๐๐,๐๐๐

ที่	โครงการ / กิจกรรม	งบประมาณ (ปี พ.ศ.)			
		๒๕๖๑	๒๕๖๒	๒๕๖๓	๒๕๖๔
	<b>(๓) พัฒนาแหล่งน้ำทางด้านอุปโภค บริโภค</b>				
๑	ขยายเขตประปาส่วนภูมิภาค ภายในหมู่บ้าน หมู่ที่ ๑๑	๕๐๐,๐๐๐			
๒	สำรวจน้ำ (รีซีสน้ำ) พร้อมขุดเจาะบ่อบาดาล,ก่อสร้างท่อถังระบบประปา, ติดตั้งระบบถังกรองน้ำ และต่อท่อเมนประปา ภายในหมู่บ้าน หมู่ที่ ๑๑	๕๐๐,๐๐๐			
๓	ก่อสร้างระบบประปาหมู่บ้าน /ขยายท่อเมนประปาหมู่บ้าน ภายในหมู่บ้าน หมู่ที่ ๑๑		๕๐๐,๐๐๐		
๔	ติดตั้งแผงโซลาร์เซลล์เครื่องสูบน้ำ ประปาหมู่บ้าน หมู่ที่ ๑๑			๑๐๐,๐๐๐	
	<b>(๔) พัฒนาแก้ไขปัญหาด้านสิ่งแวดล้อม</b>				
๑	เสริมท่อระบายน้ำ /เปลี่ยนขยายท่อระบายน้ำ (ขนาด Ø ใหญ่กว่าเดิม) ภายในหมู่บ้าน หมู่ที่ ๑๑	๒๐๐,๐๐๐			
๒	ขุดลอกวัชพืชขยะมูลฝอยลำเหมืองริมทาง (ตั้งแต่ชุมสายโทรศัพท์ - อบต.ทับคล้อ) ทั้ง ๒ ฝั่ง หมู่ที่๑๑		๑๐๐,๐๐๐		
๓	วางท่อระบายน้ำ ภายในหมู่บ้าน หมู่ที่ ๑๑		๒๐๐,๐๐๐		
๔	วางท่อระบายน้ำ (ขอยบูรณพันธ์ เชื่อมต่อ จากศาลาเอนกประสงค์) หมู่ที่ ๑๑		๒๐๐,๐๐๐		
๕	ปรับปรุงภูมิทัศน์ ภายในหมู่บ้าน หมู่ที่ ๑๑			๑๐,๐๐๐	
๖	ขุดลอก/กำจัดผักตบชวา และวัชพืชต่างๆ ในแหล่งน้ำ ภายในหมู่บ้าน หมู่ที่ ๑๑			๕๐,๐๐๐	
๗	วางท่อระบายน้ำ (ขอยศรีบุญ) หมู่ที่ ๑๑			๒๐๐,๐๐๐	
๘	วางท่อระบายน้ำ จากหน้า (บ้านนายเจือ ถึง ปากขอยสุพรรณพัฒนา) หมู่ที่ ๑๑			๒๐๐,๐๐๐	
๙	วางท่อระบายน้ำ (ขอยสุพรรณ ถึง ม.๗ ) และวางท่อลอดถนน หมู่ที่ ๑๑			๒๐๐,๐๐๐	
๑๐	วางท่อระบายน้ำ (ขอยมาลัยทิพย์) ต่อจากเดิม หมู่ที่ ๑๑				๒๐๐,๐๐๐
๑๑	วางท่อระบายน้ำ (เขตติดต่อจากหมู่ ๗ ถึง ปากทางแยกเข้าบ้านสายดงยาง) หมู่ที่ ๑๑				๒๐๐,๐๐๐
๑๒	วางท่อระบายน้ำ (หน้าขอยอำเภอพัฒนา) พร้อมเทคอนกรีตหลังท่อ หมู่ที่ ๑๑				๒๐๐,๐๐๐
๑๓	ขุดลอกลำเหมือง พร้อมวางท่อระบายน้ำ จากแหวหงส์ถึงสุดเขต หมู่ที่ ๑๑				๒๐๐,๐๐๐

ที่	โครงการ / กิจกรรม	งบประมาณ (ปี พ.ศ.)			
		๒๕๖๑	๒๕๖๒	๒๕๖๓	๒๕๖๔
<b>(๕) พัฒนาระบบการป้องกันและบรรเทาสาธารณภัย</b>					
๑	ติดตั้งกระจกเลนชั้นนูน ภายในหมู่บ้าน หมู่ที่ ๑๑	๑๐๐,๐๐๐			
๒	ปรับปรุงซ่อมแซม / ขยายติดตั้งไฟฟ้าสาธารณะริมทาง ภายในหมู่บ้าน หมู่ที่ ๑๑	๑๐๐,๐๐๐	๑๐๐,๐๐๐	๑๐๐,๐๐๐	๑๐๐,๐๐๐
๓	ติดตั้งกล่องวงจรปิดภายในหมู่บ้าน หมู่ที่ ๑๑			๑๐๐,๐๐๐	
๔	ขยายเขตไฟฟ้าส่วนภูมิภาค ภายในหมู่บ้าน (ซอยมาลัยทิพย์) หมู่ที่ ๑๑			๑๐๐,๐๐๐	
๕	ติดตั้งสัญญาณไฟเตือนจราจร ,ป้ายจราจร (ทางเข้าบ้านสายดงยาง,ภายในหมู่บ้าน) หมู่ที่ ๑๑				๑๐๐,๐๐๐
๖	เรียงหินใหญ่กันตลิ่งพัง ,ไหลทางพัง ภายในหมู่บ้าน หมู่ที่ ๑๑				๑๐๐,๐๐๐
๗	เรียงหินใหญ่กันตลิ่งพัง หน้าที่ระบายน้ำ ซอยอำไพพัฒนา พร้อมลงดินลูกรัง หมู่ที่ ๑๑				๑๐๐,๐๐๐
<b>(๖) พัฒนาระบบการประชาสัมพันธ์ การศึกษา ศาสนา วัฒนธรรมและนันทนาการ</b>					
๑	ปรับปรุงซ่อมแซม / ขยายเขตติดตั้งเสียงตามสาย ภายในหมู่บ้าน หมู่ที่ ๑๑		๑๐๐,๐๐๐		
๒	ก่อสร้างที่อ่านหนังสือพิมพ์แบบเคลื่อนที่ ประจำหมู่บ้าน ๔ หลัง หมู่ที่ ๑๑			๒๐๐,๐๐๐	
๓	สนับสนุนอุปกรณ์กีฬา / ติดตั้งอุปกรณ์สนามเด็กเล่น ภายในหมู่บ้าน หมู่ที่ ๑๑				๑๐๐,๐๐๐
<b>(๗) พัฒนาระบบการการสาธารณสุข ส่งเสริมสุขภาพ</b>					
๑	จัดซื้อเครื่องขยายเสียง พร้อมอุปกรณ์ สำหรับการส่งเสริมกิจกรรมการออกกำลังกายหมู่บ้าน หมู่ที่ ๑๑	๕๐,๐๐๐			
๒	จัดซื้อเครื่องพ่นยาป้องกันยุง แบบพวยละออง (ULV)	๑๐๐,๐๐๐			
๓	ก่อสร้างลานกีฬา คสล. ออกกำลังกาย พร้อมโรงเรือนและรั้ว ภายในหมู่บ้าน หมู่ที่ ๑๑				๓๐๐,๐๐๐
<b>(๘) พัฒนาด้านส่งเสริมการเกษตร และกลุ่มอาชีพ</b>					
๑	ฝึกอบรมส่งเสริมสนับสนุนการปลูกปอเทือง	๒๐,๐๐๐	๒๐,๐๐๐	๒๐,๐๐๐	๒๐,๐๐๐
๒	ฝึกอบรมส่งเสริมสนับสนุนการเรียนรู้มาตรฐานคุณภาพการผลิต ผลผลิตทางการเกษตร	๒๐,๐๐๐	๒๐,๐๐๐	๒๐,๐๐๐	๒๐,๐๐๐
๓	ฝึกอบรมส่งเสริมสนับสนุนการลดต้นทุนการผลิตการปลูกข้าว	๒๐,๐๐๐	๒๐,๐๐๐	๒๐,๐๐๐	๒๐,๐๐๐
๔	ฝึกอบรมส่งเสริมสนับสนุนการผลิตปุ๋ยอินทรีย์เคมี	๒๐,๐๐๐	๒๐,๐๐๐	๒๐,๐๐๐	๒๐,๐๐๐
๕	ฝึกอบรมส่งเสริมสนับสนุนปัจจัยการผลิตคัดเมล็ดพันธุ์ข้าว	๒๐,๐๐๐	๒๐,๐๐๐	๒๐,๐๐๐	๒๐,๐๐๐

ที่	โครงการ / กิจกรรม	งบประมาณ (ปี พ.ศ.)			
		๒๕๖๑	๒๕๖๒	๒๕๖๓	๒๕๖๔
	<b>พัฒนาด้านส่งเสริมการเกษตร และกลุ่มอาชีพ (ต่อ)</b>				
๖	ฝึกอบรมส่งเสริมสนับสนุนการจัดตั้งกลุ่มผลิตภัณฑ์ของใช้ในครัวเรือน(สบู่ก้อน) หมู่ที่ ๑๑	๒๐,๐๐๐	๒๐,๐๐๐	๒๐,๐๐๐	๒๐,๐๐๐
๗	ฝึกอบรมส่งเสริมสนับสนุนการจัดตั้ง กลุ่มผลิตของชำร่วย หมู่ที่ ๑๑	๒๐,๐๐๐	๒๐,๐๐๐	๒๐,๐๐๐	๒๐,๐๐๐
๘	ฝึกอบรมส่งเสริมสนับสนุนปัจจัยการผลิตการเกษตรแบบผสมผสาน หมู่ที่ ๑๑	๒๐,๐๐๐	๒๐,๐๐๐	๒๐,๐๐๐	๒๐,๐๐๐
๙	ฝึกอบรมส่งเสริมสนับสนุนการเรียนรู้ในการซ่อมแซมเครื่องยนต์เล็ก หมู่ที่ ๑๑	๒๐,๐๐๐	๒๐,๐๐๐	๒๐,๐๐๐	๒๐,๐๐๐
	<b>(๙) พัฒนาการมีส่วนร่วมของประชาชนในการแก้ไขปัญหาและพัฒนาพื้นที่</b>				
๑	ซ่อมแซม/ก่อสร้าง/ย้ายศาลาริมทาง ซ.อำไพพัฒนา หมู่ที่ ๑๑		๑๐๐,๐๐๐		
๒	ก่อสร้างซุ้มประตูทางเข้าสายดงยาง หมู่ที่ ๑๑		๑,๐๐๐,๐๐๐		
๓	ปรับปรุง/ต่อเติม/ซ่อมแซม อาคารอเนกประสงค์ (ศาลาประชาคม) หมู่ที่ ๑๑			๑๐๐,๐๐๐	
๔	ก่อสร้างป้ายทางเข้าหมู่บ้านสายดงยาง (ขนาดใหญ่) หมู่ที่ ๑๑			๕๐,๐๐๐	
๕	ติดตั้งป้ายชื่อซอย ภายในหมู่บ้าน หมู่ที่ ๑๑				๑๐๐,๐๐๐
๖	ก่อสร้างบ้านเื้ออาหาร (บ้านเท็ดไต้) ภายในหมู่บ้าน หมู่ที่ ๑๑				๓๐๐,๐๐๐